

ANZ
DIARIO DIGITAL
ZIHUATANEJO, GUERRERO / DIRECTOR GENERAL: ROGELIO CENDEJAS ROSALES
TEL: 755 101-9983 / JUEVES 23 DE FEBRERO DE 2023

JORGE SÁNCHEZ ALLEC Y LIZETTE TAPIA INAUGURAN CLUB DE LA TERCERA EDAD EN COLONIA AEROPUERTO

ZIHUATANEJO, GRO.- 23 DE FEBRERO DEL 2023.-

El alcalde Jorge Sánchez Allec y su esposa Lizette Tapia Castro, presidenta honoraria del DIF Zihuatanejo, junto con integrantes del Cabildo, directores municipales y vecinos de la colonia Aeropuerto, inauguraron este miércoles el Club de la Tercera Edad que se construyó en el mencionado núcleo poblacional, como parte de las programas de apoyo a los integrantes del sector de adultos mayores del municipio, quienes al contar con este tipo de instalaciones tienen la posibilidad de participar en actividades que les ayuden a sobrellevar su situación vulnerabilidad.



Al contar con este tipo de instalaciones tienen la posibilidad de participar en actividades que les ayuden a sobrellevar su situación vulnerabilidad

DAN A CONOCER CONVOCATORIA PARA INGRESAR A LA POLICÍA PREVENTIVA MUNICIPAL DE ZIHUATANEJO



Edgar Magaña

ZIHUATANEJO, GRO., A 23 DE FEBRERO DE 2023.-

La Dirección de Seguridad Pública de Zihuatanejo, abrió la convocatoria para que hombres y mujeres formen parte de la Policía Preventiva Municipal, sumándose a otras dependencias de seguridad que están reclutando personal de nuevo ingreso.



CAUSA FUROR FOTOGRAFÍA DE ESTUDIANTE DE LA UTCGG CON LIONEL MESSI EN ESPAÑA

Avances

- Registro Civil de Zihuatanejo ha recibido cinco solicitudes de matrimonios igualitarios.
- Proponen en el Congreso Local reforma para considerar a las adultas mayores a las personas a partir de los 60 años
- Ixtapa-Zihuatanejo estará representado en el ANATO en Bogotá, Colombia

ANZ AGENCIA DE NOTICIAS ZIHUATANEJO

23 DE FEBRERO DE 2023

Facebook: Agencia de Noticias Zihuatanejo

Unidades móviles de salud de gran beneficio para la población: Elsa Valencia

> *Importante el apoyo de la Gobernadora, Evelyn Salgado y la Presidenta del DIF Estatal, Liz Salgado, asegura.*

Rogelio Cendejas

LA UNIÓN, GRO.- 22 DE FEBRERO DEL 2023.-

Las Unidades móviles de salud especializada del Gobierno del Estado representan un importante beneficio ya que la gente tiene la oportunidad de atenderse y recibir servicios médicos de manera preventiva pero sobre todo gratuita y en su localidad.

Así lo consideró, Elsa Valencia Guzmán, presidenta del Consejo Estatal de Morena en Guerrero, quien agradeció a la Gobernadora, Evelyn Salgado Pineda así como a la Presidenta del DIF estatal, Liz Salgado Pineda, los servicios de las unidades móviles de la salud, mismas que recorren todo el territorio estatal brindando con profesionalismo atención especializada a la gente de todas las localidades.

> *Elsa Valencia comentó que ese importante beneficio para la gente llegó al municipio de La Unión este 20 de febrero y estarán hasta el día 24, "ha habido mucha demanda gracias a que hicimos un gran trabajo de promoción días antes que llegaran las unidades móviles y afortunadamente la población respondió".*

Los servicios brindados son: consultas médicas, estudios de laboratorio, consultas odontológicas, estudio de densitometría calcánea, estudio de electrocardiograma, estudio de ultrasonido pélvico y obstétrico, estudio de mastografía, estudio de radiografía de tórax, prevención de pediculosis y farmacia.

La entrega de fichas se hace a las siete de la mañana y se están atendiendo a 64 personas por día. Los requisitos para los adultos son presentar original y copia del INE y en menores de edad de 7 a 17 años, es necesario llevar una copia de la CURP y una copia del INE del tutor.



Causa furor fotografía de estudiante de la UTCGG con Lionel Messi en España

> *La joven se encuentra de intercambio*

Edgar Magaña

ZIHUATANEJO, GRO., A 23 DE FEBRERO DE 2023.-

La fotografía que se tomó la estudiante de la licenciatura en Gastronomía de la Universidad Tecnológica de la Costa Grande de Guerrero (UTCGG), Katya Elizabeth Marroquín Buitrón con el futbolista campeón del mundo, Lionel Messi, ha causado furor en redes sociales luego de que se conociera que la joven se encuentra realizando una estadía en un restaurante de Barcelona, España.

En sus redes sociales, la UTCGG publicó que Marroquín Buitrón cursa el 11° cuatrimestre y actualmente hace una estadía profesional en el restaurante Estimar del chef, Rafa Zafra, lugar que fue galardonado con 2 soles de la Guía Repollo en 2020. El reconocimiento se entrega a los mejores restaurantes y cocineros de la Península Ibérica en los que se encuentran España y Portugal.



Ahí, la joven tuvo la oportunidad de tomarse una fotografía con Lionel Messi, actual jugador del PSG de Francia y campeón del mundo con Argentina en el mundial de fútbol de Qatar 2022. Además del ídolo argentino, también estuvo ese día su esposa, Antonela Roccuzzo y los futbolistas del FC Barcelona, Jordi Alba y Sergio Busquets, quienes de igual forma iban acompañados por sus parejas.

La imagen de Katya Elizabeth con Lionel Messi se ha compartido en diferentes medios digitales de Zihuatanejo, logrando muchos comentarios positivos de gente que aplaude que existan intercambios con otros países para que los alumnos cuenten con una mayor experiencia y preparación en el sector productivo.



Registro Civil de Zihuatanejo ha recibido cinco solicitudes de matrimonios igualitarios

> *Se prevé que en septiembre se realicen una vez que se modifiquen las leyes civiles*

Edgar Magaña

ZIHUATANEJO, GRO., A 23 DE FEBRERO DE 2023.-

Cinco parejas de Zihuatanejo han solicitado unirse en matrimonio igualitario ante las diferentes Oficialías del Registro Civil Municipal, aunque primero se deben concluir las modificaciones que se están realizando a las leyes civiles del estado de Guerrero.

El director del Registro Civil Municipal, Francisco Gutiérrez Fierro, externó que en algunos puntos del estado ya se han llevado a cabo este tipo de uniones, aunque fueron mediante un amparo. Hace unos meses el Congreso local aprobó los matrimonios igualitarios y posteriormente se hizo la publicación en el Periódico Oficial del Gobierno del Estado de Guerrero.

Sin embargo, todavía se continúan haciendo modificaciones a las leyes y códigos civiles que conllevan una responsabilidad en la cuestión de matrimonios igualitarios. Precisó que la Coordinación Técnica del Sistema Estatal Registro Civil le dio a conocer que es posible que todo esté listo para septiembre de este mismo año y así los matrimonios igualitarios ya sean totalmente válidos.



Dijo que hasta el momento se han sumado cinco solicitudes de matrimonios igualitarios en las diferentes Oficialías del Registro Civil Municipal, reiterando que una vez que concluyan los procesos de modificación, se estarán llevando a cabo en cualquiera de las siete Oficialías de Zihuatanejo.

Cabe destacar que el primer matrimonio igualitario en Guerrero se realizó en el puerto de Acapulco el pasado 17 de enero entre Ulises Alejandro Abarca y Francisco Zúñiga, quienes llevan más de tres décadas como pareja.



Dan a conocer convocatoria para ingresar a la Policía Preventiva Municipal de Zihuatanejo



Edgar Magaña

ZIHUATANEJO, GRO., A 23 DE FEBRERO DE 2023.-

La Dirección de Seguridad Pública de Zihuatanejo, abrió la convocatoria para que hombres y mujeres formen parte de la Policía Preventiva Municipal, sumándose a otras dependencias de seguridad que están reclutando personal de nuevo ingreso.

Se informó que los interesados deben contar con nivel de estudios de secundaria o equivalente para participar en el proceso de reclutamiento, selección e ingreso a la corporación. Además de que el proceso de la convocatoria se va a cerrar una vez que el número de plazas sean ocupadas.

Los requisitos para ingresar a la Policía Preventiva Municipal son: ser mexicano de nacimiento, tener 18 años cumplidos, buena salud física y mental, bachillerato concluido, no tener tatuajes o perforaciones; además de no contar con antecedentes delictivos. Los interesados pueden llamar al número 755 130 92 52.

Además de la Policía Municipal, la Secretaría de Marina y la Guardia Nacional, han dado a conocer sus convocatorias para incrementar su plantilla operativa en este municipio turístico.



ANZ
AGENCIA DE NOTICIAS ZIHUATANEJO

23 DE FEBRERO DE 2023
Facebook: Agencia de Noticias Zihuatanejo



Jorge Sánchez Allec y Lizette Tapia inauguran Club de la Tercera Edad en colonia Aeropuerto



ZIHUATANEJO, GRO.- 23 DE FEBRERO DEL 2023.-

El alcalde Jorge Sánchez Allec y su esposa Lizette Tapia Castro, presidenta honoraria del DIF Zihuatanejo, junto con integrantes del Cabildo, directores municipales y vecinos de la colonia Aeropuerto, inauguraron este miércoles el Club de la Tercera Edad que se construyó en el mencionado núcleo poblacional, como parte de las programas de apoyo a los integrantes del sector de adultos mayores del municipio, quienes al contar con este tipo de instalaciones tienen la posibilidad de participar en actividades que les ayuden a sobrellevar su situación vulnerabilidad.

El presidente Jorge Sánchez Allec dijo que seguirán apoyando a los diferentes sectores, y con esta colonia no se podían quedar atrás. "La de hoy fue una tarde muy agradable porque inauguramos el Club de la Tercera Edad Juventud en el Alma en El Aeropuerto".



Asimismo subrayó que "Esto es lo menos que podemos hacer por todas esas personas que le dieron cimiento a nuestra ciudad y hoy lo que queremos hacer es honrarlos con instalaciones dignas".

Quien se llevó la tarde, fue el señor Pablo Sánchez Flores a quien le ganó la emoción y en un par de veces detuvo su mensaje, porque era evidente la alegría y hasta terminó por darle un efusivo abrazo a la presidente honoraria del DIF Zihuatanejo, Lizette Tapia Castro.





Presidente Jorge Sánchez Allec entrega más equipamiento a dirección de Servicios Públicos

> *"Hoy los recursos se utilizan para beneficiar a la gente de Zihuatanejo", afirma el Ejecutivo municipal.*



ZIHUATANEJO, GRO.

El presidente Jorge Sánchez Allec, acompañado de su esposa Lizette Tapia Castro e integrantes de la Comuna, acudió este miércoles a las instalaciones de la dirección de Servicios Públicos para hacer entrega de un camión de volteo y material que se utilizarán en el trabajo diario de recolección de basura, lo que le permitirá a la dependencia municipal seguir posicionando a Zihuatanejo como una de las ciudades más limpias a nivel nacional.

En un mensaje dirigido a directivos y trabajadores de esta dirección a cargo de David Luna Bravo, el alcalde Sánchez Allec reconoció el desempeño de cada uno de ellos, "porque sin duda alguna, ustedes le dan una buena cara a la ciudad", al tiempo de agradecer el apoyo que ha tenido de los síndicos y todos los regidores para realizar obras y acciones que requiere el desarrollo municipal. "Hoy los recursos se utilizan para beneficiar a la gente de Zihuatanejo", remarcó.

Asimismo, se comprometió a que su gobierno seguirá aportando todo lo necesario, "para que se pueda desarrollar el trabajo en cuanto a lo material, pero también en cuanto al capital humano", mencionando que por ello en la entrega de equipamiento que este día se hizo a Servicios Públicos, destaca un camión de volteo que servirá para la recolección de basura en aquellas zonas de difícil acceso para los camiones prensa.

Pero también el Ejecutivo municipal le dio una buena noticia al personal de las diferentes áreas de la dependencia, en el sentido de que a partir de la segunda quincena del presente mes entrará en vigor el incremento salarial para todos los trabajadores, dando así cumplimiento al compromiso que hizo con ellos. "Queremos que ustedes estén bien, que ustedes se sientan parte de un equipo que cuidamos también, que somos un gran equipo que da la cara por Zihuatanejo", enfatizó.

Mientras que a David Luna Bravo, le reconoció el trabajo que realiza al frente de dicha dirección, "que sin duda alguna da grandes resultados y que la conforman hombres y mujeres valientes de Zihuatanejo, que salen día a día a dar su corazón, a dar la mejor parte humana que tienen en favor de esta ciudad, que cada día se posiciona como un mejor destino turístico".

Por su parte David Luna Bravo, puso de relieve que al contar con el gran apoyo del presidente Jorge Sánchez Allec, la dirección de Servicios Públicos "ha sido punta de lanza en muchos temas que tienen que ver, sobre todo, con la limpieza de la ciudad, con los programas Zihua Limpio, Zihua Brilla y Zihua Al 100", haciendo notar que la dependencia a su cargo siempre ha tenido la capacidad para resolver los problemas, porque ha podido disponer de la maquinaria y la herramienta necesarias.

A su vez, el trabajador Juan Antonio Anaya Valencia le agradeció al presidente Sánchez Allec y a los miembros del Ayuntamiento, la entrega del camión de volteo, 23 carritos equipados para la recolección de basura, así como uniformes para el personal de limpieza de Paseo del Pescador y Paseo de playa Linda, "un apoyo muy importante, ya que es en beneficio de nuestra comunidad, ayudándonos a hacer una diferencia".





¡INSCRÍBETE!

CEDVA
Professional Working Center

GRUPO cedva

ZIHUATANEJO



INICIAMOS:
27 DE FEBRERO
4 Y 5 DE MARZO

TEL (755) 55 4 75 10

Actividad náutica se ha mantenido arriba del 70 por ciento este inicio de año



Edgar Magaña

ZIHUATANEJO, GRO., A 23 DE FEBRERO DE 2023.-

Prestadores de servicios turísticos náuticos, informaron que su actividad se ha mantenido arriba del 70 por ciento durante los dos primeros meses de 2023, algo que no sucedía desde hace años.

Los hombres de mar pertenecientes a cooperativas como Triángulo del Sol y Teniente José Azueta, precisaron que la llegada de turismo extranjero es vital en estos momentos, debido a la renta de embarcaciones para la pesca deportiva y a que muchos canadienses y estadounidenses solicitan el servicio de traslado en embarcación a playa Las Gatas y también a la Isla de Ixtapa.



A ello se suma la llegada de visitantes nacionales en fines de semana, lo que incrementa la demanda en los traslados en lancha. Esta situación no se había dado desde años antes de la pandemia por Covid-19. Se espera que el periodo vacacional de Semana Santa traiga a miles de turistas de diferentes partes de México.

Mientras tanto se continúa teniendo un porcentaje importante de clientes extranjero que todavía estarán en Ixtapa-Zihuatanejo hasta finales de marzo y principios del mes de abril.



Ixtapa-Zihuatanejo estará representado en el ANATO en Bogotá, Colombia

Mijail Abarca

ZIHUATANEJO, GRO.- 23 DE FEBRERO DE 2023.-

El binomio de playas estará representado en la Asociación Colombiana de Agencias de Viajes y Turismo (ANATO) que se llevará a cabo esta semana en Bogotá, Colombia, esto con la finalidad de atraer visitantes de aquella parte del continente.

El Secretario de Turismo en el estado, Santos Ramírez Cuevas dio a conocer que también Taxco y Acapulco se ofertarán ante la vitrina turística de Sudamérica, pues estos tres destinos tienen mayores posibilidades de generar ventas de manera internacional, por sus bellezas, infraestructura y servicios.

La delegación de Acapulco va liderado por el Fideicomiso de Promoción Turística , pero también asisten Taxco e Ixtapa-Zihuatanejo, que son elementos importantes para la colocación de productos. Se ha decidido participar en ANATO con un mayorista clave que ya envía turistas al estado, pero únicamente a los destinos turísticos del triángulo del sol.

Añadió que estos tres destinos participarán con 15 escritorios de atención donde estarán asociaciones de hoteles, agencias de viajes y turismo municipal de Acapulco, Canaco y también mayoristas que estarán acompañando la venta del destino.



ANZ
AGENCIA DE NOTICIAS ZIHUATANEJO

23 DE FEBRERO DE 2023
Facebook: Agencia de Noticias Zihuatanejo

Prevén derrama de más de mil millones por Abierto de Tenis en Acapulco

Se espera la asistencia de 71 mil personas al evento; ocupación hotelera podría aumentar hasta 10 puntos porcentuales, estiman autoridades de turismo

Sergio Robles Gallegos/ Quadratín Guerrero

ACAPULCO, GRO., 23 DE FEBRERO DE 2023.-

El subsecretario de Servicios Turístico de Guerrero, Iván Ruiz Vargas estimó que entre cinco y 10 puntos porcentuales subirá la próxima semana la ocupación hotelera en Acapulco con la realización de la edición número 30 del Abierto Mexicano de Tenis (AMT).

En entrevista en el salón Dolores Olmedo, después de presentar el protocolo Acapulco con cultura turística libre de violencia de género para turistas extranjeras, Ruiz Vargas señaló que para que la afluencia aumente también ayudarán los diversos eventos deportivos que se llevarán a cabo en las tres zonas turísticas de Acapulco, los cuales serán alternos al tenis.

"Hay muchos eventos, de ciclistas, de yoga, algunos otros que son alternos y generan un poco de flujo, más o menos nos puede ayudar entre unos cinco o 10 puntos porcentuales dependiendo mucho en qué hoteles se queden", expresó.

En el caso del segundo evento deportivo más importante en México, después de la Fórmula 1, Ruiz Vargas afirmó que se espera una derrama económica entre los 800 y mil millones de pesos, "esperemos que este año sea un poquito más, sobre todo por no tener restricciones por la emergencia sanitaria por el Covid 19 pero sí tenemos cuidados en materia sanitaria", expresó.

Abundó que ya se tienen todas las entradas vendidas para los principales partidos de tenis, por lo que esperan una asistencia de 70 mil personas, quienes acudirán a ver los partidos de los cinco Top Ten del tenis mundial.





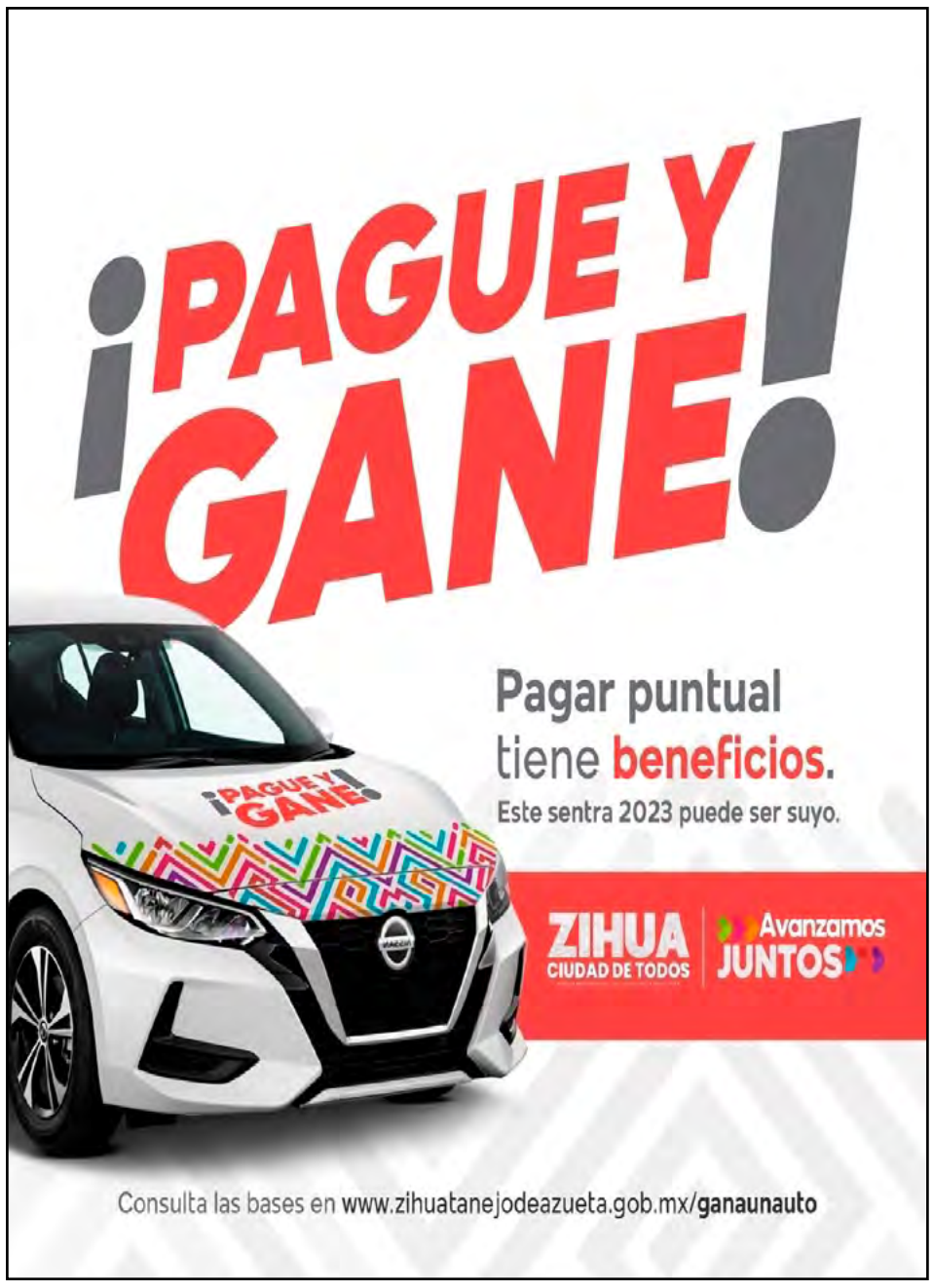

Capacita el Sistema DIF Nacional a 700 trabajadores de los Centros de Atención Infantil de todo el estado

> *Se refuerzan los conocimientos del personal tanto en preparación de alimentos; prestación de servicios para la atención, cuidado y desarrollo integral de las niñas y los niños entre otros*

> *Entrega Liz Salgado constancias de capacitación a personal de los Centros de Atención Infantil (CAI)*



CHILPANCINGO, GRO., 23 DE FEBRERO DE 2023.-

Con el objetivo de mejorar la atención en el servicio educativo a las niñas y niños del nivel educativo maternal y preescolar, se impartieron capacitaciones al personal de los Centros de Atención Infantil (CAI) públicos, privados y mixtos del estado por parte del Sistema DIF Nacional, donde participaron más de 700 trabajadores entre personal administrativos, docentes y personal de apoyo.



La presidenta honoraria del Sistema DIF Guerrero, Liz Salgado Pineda, entregó constancias y reconocimientos de trabajo al personal de los Centros de Atención Infantil (CAI), quien dijo que estas acciones se realizan para reforzar los conocimientos del personal tanto en preparación de alimentos; prestación de servicios para la atención, cuidado y desarrollo integral de las niñas y los niños; limpieza general de muebles e inmuebles y orientación para la integración familiar a nivel preventivo.

Liz Salgado, afirmó que los CAI se han sumado a la revolución educativa impulsada por la gobernadora Evelyn Salgado Pineda, lo que ha permitido que los Centros de Atención Infantil de todo el estado sean un referente educativo al ser una institución que ofrece atención integral, humana y de apoyo a las familias.

Salgado Pineda, aseguró que los CAI seguirán ofreciendo asistencia social universal en todos los municipios del estado para las niñas y niños, a quienes refrendó seguir trabajando con el corazón, indicando que “las y los niños son el motor y propósito de la transformación”.

Proponen en el Congreso Local reforma para considerar a las adultas mayores a las personas a partir de los 60 años



CHILPANCINGO, GRO., 23 DE FEBRERO DE 2023.-

El diputado Osbaldo Ríos Manrique propuso una iniciativa para que a partir de los 60 años de edad se considere a las personas como adultas mayores, y con ello puedan gozar de las prestaciones que marca la Ley de los Derechos de las Personas Adultas Mayores del Estado de Guerrero.

En la sesión de este miércoles, el legislador de Morena señaló que con esta propuesta se estaría armonizando la ley local con la federal, a efecto de proteger los derechos de las personas adultas mayores y garantizarles una vida digna y con seguridad, libres de cualquier explotación, maltrato físico o mental.

Refirió que según la Organización Mundial de la Salud, el término de adulto mayor se refiere a cualquier persona, sea hombre o mujer, que sobrepase los 60 años de edad, rango que en México permite a los trabajadores poderse jubilar.

Abundó que en Guerrero, de acuerdo con el Instituto Nacional de las Mujeres, en el 2022 existían 433 mil 459 personas adultas mayores, lo que representa el 11.7 por ciento de la población total.

Asimismo, expuso que para el año 2050 las mujeres de 60 años y más representarán 23.3 por ciento del total de población y los hombres el 19.5.

> *“Las proyecciones indican que el fenómeno de envejecimiento demográfico es irreversible, debido principalmente a la disminución de la fecundidad, y a que la muerte ocurre a edades más avanzadas, por lo que el Estado debe generar mecanismos que garanticen el pleno ejercicio de los derechos humanos de las personas adultas mayores”, resaltó.*

Ríos Manrique apuntó que el 25 de junio de 2002 se publicó la Ley federal de los Derechos de las Personas Adultas Mayores, que señala que son consideradas personas adultas mayores aquellas que se encuentren en el territorio nacional y cuenten con 60 años o más, ante lo cual es necesario armonizar la ley local.

ANZ
AGENCIA DE NOTICIAS ZIHUATANEJO

23 DE FEBRERO DE 2023
Facebook: Agencia de Noticias Zihuatanejo

Anuncian bloqueos para este jueves en diferentes puntos de la Costa Grande

TECPAN, 23 DE FEBRERO DEL 2023.-

Por la presunta desatención de las autoridades este jueves se manifestarán y se bloqueará de nueva cuenta la carretera federal Aca-Zihua.

Los manifestantes, quienes omitieron sus nombres por temor a represalias, señalaron que luego de bloquear la vía de comunicación la tarde de ayer martes, por los abusos y atropellos de la Marina y Policía Estatal, funcionarios del gobierno del estado estuvieron presentes y se comprometieron en tener una audiencia con la gobernadora Evelyn Salgado a la brevedad posible.

Por lo que hasta el día hoy no han tenido alguna comunicación, sobre todo con el delegado de gobierno en esta región de la Costa Grande, Juan Mendez, de quien dijeron "sólo nos vino a dar atole con el dedo".

"Es por eso que nos estamos organizando diferentes sectores de la población para manifestarse y bloquear la carretera federal Aca-Zihua, en la comunidad de Aguas Blancas, mañana jueves a las 8 de la mañana".

En el bloqueo participarán transportistas, ejidatarios, comerciantes, mangueros, copreros, entre otros.

Este movimiento será en diferentes partes de los municipios de Tecpan, San Jerónimo y Atoyac, (Santa Rosa, puente de los Sanluises, Aguas Blancas, puente de San Jerónimo y la Y Griega).

La misma fuente comentó que, "nosotros no estamos en contra de las autoridades, pero no se vale el abuso de poder, violaciones a las garantías individuales de parte de las corporaciones castrenses que han venido realizando en esta semana en estos tres municipios de la Costa Grande de Guerrero".

Agregó que le hicieron el llamado a la Gobernadora Evelyn Salgado y al presidente de la República Andres Manuel Lopez Obrador, "pero no hacen caso a los reclamos de la sociedad y de los sectores".







Industriales de la masa y la tortilla de Tecpan seguirán manteniendo precio de su producto.

La medida pese al incremento de los precios en productos de la canasta básica.

Marco Antonio Villegas

TECPAN DE GALEANA- 23 DE FEBRERO DEL 2023.-

El presidente de los industriales de la masa y la tortilla de Tecpan, Ángel Cadena López, señaló que pese al incremento en los precios de la canasta básica el gremio sigue manteniendo el compromiso de mantener sin alza el kilo de masa y tortilla.

Una de las estrategias que los industriales han tomado en cuenta es la de comprar el maíz a los productores locales con el propósito de ayudar a la economía local, sin embargo ante tal cantidad de agremiados la producción no abastece y se ven en la necesidad de comprar a empresas nacionales.

Cadena López, agregó que los costos han subido no solo en la materia prima, si no también en las tarifas de energía eléctrica, gas y refacciones, "son dos cosechas de maíz al año, siendo esto la manera de ayudar a los campesinos y de bajar un poco los costos de elaboración del producto" dijo.

El empresario de este sector agregó que hacen esfuerzos por mantener las fuentes de empleo de sus trabajadores pese a los gastos que se generan a diario.

Actualmente, el gremio de los industriales de la masa y la tortilla la integran 40 empresarios que se han comprometido en mantener los mismos precios, sin embargo y pese a ello les ha "pegado" bastante fuerte en sus bolsillos.


Requisitos para tramitar la Cartila de identidad del S.M.N. Clase 2005 y Remisos.
Del 15 febrero al 15 octubre del 2023
REQUISITOS:
Acta de nacimiento
Certificado o constancia del máximo grado de estudios.
4 fotografías de 35 x 45 mm, en papel mate, fondo blanco, (camisa blanca), corte de cabello del numero 2, (todo parejo), sin barba, no aretes, no lentes, bigote rasurado.
CURP
Identificador oficial
Constancia de radicación, aplica para los jóvenes que no nacieron dentro del Municipio de Petatlán, Gro.
EL TRÁMITE SE HACE PERSONALMENTE
Citas e informes al teléfono: 758 108 1181 y de manera presencial en el ayuntamiento, detrás del monumento a los Niños Héroes, con el Lic. Rafa Montiel, Coordinador de la Junta de Reclutamiento.
PETATLÁN ES PARA TODOS
SEDENA SECRETARÍA DE LA DEFENSA NACIONAL


HA COMENZADO LA TEMPORADA DE INCENDIOS FORESTALES
TE COMPARTIMOS LAS SIGUIENTES RECOMENDACIONES:
Si detecta un incendio forestal repórtalo a la Dirección de Protección Civil Municipal de Petatlán.
De aviso al número 758 53 85180
Aléjese del área del siniestro y deje que el personal calificado sea quien combata el incendio forestal.
Si no tiene conocimientos, ni cuenta con el equipo de protección para combate de incendios forestales, no se arriesgue y avise a las autoridades competentes.
Trate de establecer con exactitud la ubicación del incendio, así tardara menos tiempo el personal especializado en llegar y apagar dicho incendio.
PROTECCIÓN CIVIL BOMBEROS PETATLÁN
PETATLÁN ES PARA TODOS
VIVAMOS LA CIUDAD


10% DESCUENTO EN PREDIAL
¡NO TE DUERMAS CAMARÓN!
EN FEBRERO POR PRONTO PAGO
PETATLÁN ES PARA TODOS


Licencias de Conducir
- Chofer 3 años Expedición y Reposición: $ 400.00
- Chofer 3 años duplicado: $ 307.00
- Chofer 5 años Expedición y Reposición: $ 730.00
- Chofer 5 años Duplicado: $ 385.00
- Automovilista 3 Años expedición, reposición, duplicado: $ 307.00
- Automovilista 5 Años expedición y reposición: $ 591.00
- Automovilista 5 años duplicado: $ 385.00
- Motociclista 3 años expedición, reposición, duplicado: $ 307.00
- Motociclista 5 años expedición, reposición, duplicado: $ 385.00
LICENCIA DE CONDUCIR
Elvia Suarez Valle
Expedición: 12/11/2022
Transito Municipal
VIVAMOS LA CIUDAD
Gobierno Municipal
PETATLÁN ES PARA TODOS

ANZ
AGENCIA DE NOTICIAS ZIHUATANEJO

23 DE FEBRERO DE 2023
Facebook: Agencia de Noticias Zihuatanejo



La educación es la mejor inversión y el camino para la paz, bienestar y el desarrollo de Guerrero: Evelyn Salgado Pineda

Entrega la gobernadora y la titular de la SEP Leticia Ramírez, computadoras y vehículos al IEEJAG – INEA, representó una inversión de 7.7 MDP

Fortalece Evelyn Salgado trabajo territorial de alfabetización para combatir el rezago educativo en Guerrero

Gobierno de Evelyn logra en 2022 disminuir 1.3 por ciento el índice de analfabetismo y este 2023 la meta es alfabetizar a 50 mil 800 personas en la entidad



CHILPANCINGO GRO., A 23 DE FEBRERO DE 2023. -

Con el objetivo de fortalecer las acciones para reducir el rezago educativo en Guerrero, la gobernadora Evelyn Salgado Pineda y la Secretaria de Educación Pública (SEP) Leticia Ramírez Amaya, entregaron computadoras y vehículos al Instituto Estatal para la Educación de Jóvenes y Adultos de Guerrero (IEEJAG) con una inversión de 7.7 millones de pesos, que permitirá intensificar la operación territorial de alfabetización en la entidad.

"Seguimos avanzando paso a paso en esta gran revolución educativa, sabemos que tenemos en el presidente Andrés Manuel López Obrador grandes aliados preocupados y ocupados por transformar Guerrero, desde las aulas y fuera de ellas, la educación que siempre va a ser la mejor inversión y el mejor camino para la paz, el bienestar y para el desarrollo de Guerrero", afirmó Evelyn Salgado. Durante este evento, donde también se entregaron 200 certificados a jóvenes y adultos que lograron concluir satisfactoriamente sus estudios de primaria y secundaria, la gobernadora Evelyn Salgado, dijo que la meta para este 2023 es alfabetizar a más de nueve mil personas y la conclusión de primaria y secundaria de 41 mil 800 personas, beneficiando a un total de 50 mil 800 guerrerenses.

En este contexto y como una de las prioridades de la Revolución Educativa en Guerrero, la mandataria estatal destacó que, a través de las campañas de alfabetización, durante el primer año de gobierno, se atendieron a más de 35 mil personas, de las cuales casi 15 mil alumnos lograron concluir un nivel educativo, disminuyendo 1.3 por ciento el analfabetismo en el estado, respecto a las cifras del censo 2020. Con la entrega de 20 camionetas y 30 equipos de cómputo al IEEJAG para fortalecer el trabajo de alfabetización en territorio, la mandataria estatal refrendó su compromiso absoluto con la educación, cerrando la brecha de desigualdad en el estado, siendo la educación el mejor camino para la pacificación del estado.

Además, la gobernadora puntualizó que este año se fortalecerá la atención en los 21 municipios con muy alto rezago social para cumplir una deuda histórica en materia educativa y combatir el analfabetismo en el estado a través del Instituto Estatal para la Educación de Jóvenes y Adultos del Estado (IEEJAG) en coordinación con el Instituto Nacional para la Educación de los Adultos (INEA). Por su parte, la titular de la SEP, Leticia Ramírez Amaya, en su gira de trabajo por Guerrero, destacó que para la Cuarta Transformación lo más importante es escuchar y estar cerca de la gente desde el territorio, como dos pilares de la construcción de la nueva escuela mexicana, además de hacer un reconocimiento a los servidores públicos que colaboran en el trabajo educativo en Guerrero.

Ramírez Amaya, destacó que con la entrega de computadoras y vehículos al IEEJAG, la gobernadora Evelyn Salgado dota herramientas para fortalecer el trabajo territorial en Guerrero donde son más de un millón de personas que viven sin leer ni escribir y que resultado del trabajo de la actual administración se ha logrado reducir 1.3 por ciento este indicador de analfabetismo. Al evento asistieron el secretario de Educación Guerrero, Marcial Rodríguez Saldaña, la Directora General del IEEJAG, Haydee Mares Galindo, así como estudiantes del Colegio de Bachilleres y del CBTA 224 de Petaquillas que prestan su servicio social para apoyar y servir en la alfabetización de más jóvenes y adultos mayores en la entidad.



La gobernadora Evelyn Salgado Pineda realiza gira de trabajo con la titular de la SEP, Leticia Ramírez Amaya en Taxco





> *Entregan equipo mobiliario, computadoras y material didáctico a escuelas de nivel básico en Taxco*

> *En Guerrero se benefician a más de 600 mil estudiantes con uniformes gratuitos, se destina una inversión superior a los 160 MDP*

> *Combatir el rezago educativo y la deserción escolar, prioridad de la revolución educativa en Guerrero, expresó la titular del Ejecutivo estatal*

TAXCO DE ALARCÓN, GRO., A 23 DE FEBRERO DE 2023.-

La gobernadora Evelyn Salgado Pineda recibió en Taxco a la Secretaria de Educación Pública (SEP), Leticia Ramírez Amaya, para evaluar desde las aulas la implementación de la transformación educativa en Guerrero y hacer entrega de equipo de cómputo, mobiliario, material didáctico y uniformes gratuitos que beneficia a más de 600 mil estudiantes en todo el estado y en donde se destina una inversión superior a los 160 millones de pesos.

> *En esta gira de trabajo por la región Norte, Evelyn Salgado destacó el esfuerzo histórico de la revolución educativa que se realiza en Guerrero con programas que impulsan el mejoramiento de la infraestructura y el acceso a la educación en todos los niveles para que ninguna niña o niño se quede sin estudiar.*

"Con esto refrendamos el compromiso absoluto que tenemos con los niños y las niñas de Guerrero, con su educación que es clave para el desarrollo humano, no vamos a descansar hasta garantizar este derecho en todas las regiones del estado, para que todos tengan los mismos derechos y las mismas oportunidades", afirmó Evelyn Salgado.

La mandataria estatal y la Secretaria de Educación Pública, Leticia Ramírez, visitaron algunos centros educativos de Taxco como la Escuela Primaria "Amado Nervo" y el Jardín de Niños "Rosaura Zapata", para conocer las necesidades de las escuelas y hacer entrega de uniformes, equipos de cómputo, mobiliario, así como material didáctico, operativo y deportivo como parte de la nueva escuela mexicana.

"En la gran revolución educativa nadie se queda atrás y nadie se queda afuera, estamos dentro sociedad gobierno, maestras, maestros, padres de familia, todas y todos los alumnos trabajando por la gran transformación en Guerrero, tenemos un compromiso absoluto con las niñas y niños, con su educativo para que sigan estudiando", expresó la gobernadora.

Con el saludo del Presidente Andrés Manuel López Obrador, la titular de la SEP, Leticia Ramírez Amaya, convivió con niñas, niños y personal docente y directivo en este encuentro donde resaltó el compromiso del Gobierno de México con la educación en Guerrero a través de diversos programas como la "Escuela es Nuestra" que beneficia en todo el país a más de 113 mil planteles, con recursos directos a los comités de padres de familia para cubrir las necesidades de sus escuelas.

La funcionaria federal y encargada de la educación en México, afirmó que una de las tareas importantes en el rubro educativo es combatir el rezago educativo y la deserción escolar para elevar el nivel educativo en Guerrero.

La titular de la SEP, Leticia Ramírez Amaya junto con la gobernadora Evelyn Salgado sumaron esfuerzos por mejorar la calidad educativa en Guerrero a través de un trabajo coordinado con el secretario de Secretaría de Educación Guerrero, Marcial Rodríguez Saldaña.



ANZ AGENCIA DE NOTICIAS ZIHUATANEJO

23 DE FEBRERO DE 2023

Facebook: Agencia de Noticias Zihuatanejo

Culpabilidad de García Luna, enseñanza para que nunca más haya impunidad: AMLO

MÉXICO.-

La declaración de culpabilidad del ex secretario de Seguridad Pública, Genaro García Luna de crímenes asociados al narcotrafico y corrupción es una enseñanza para que nunca más haya impunidad y muestra un caso emblemático de la decadencia del régimen, expuso el presidente Andrés Manuel López Obrador, quien además desestimó la declaración pública del presidente Felipe Calderón, porque "solo dijo lo que ya se sabía de que él ordenó la guerra contra el narcotrafico, pero lo importante es saber: ¿por qué lo designó? ¿Por qué lo dejó los seis años? ¿Qué órdenes le daba? ¿Cuáles eran los acuerdos?"

Durante su conferencia de prensa, López Obrador afirmó que "era notorio que este señor tenía muchísimo poder, pero ¿quién le transmite el poder a un secretario, si los secretarios por ley están bajo las órdenes del presidente?"

López Obrador aseveró que el fondo del asunto es tener mayor información de por qué se mantuvo en los gobiernos de Vicente Fox (como titular de la Agencia Federal de Investigaciones) y con Calderón como secretario de Seguridad Pública. "Sobre eso es que queremos información. Es lo que queremos.

Es la explicación que estamos esperando. Todavía hay la posibilidad de que García Luna se declare como testigo, yo diría como presidente de México, que ojalá y lo haga a cambio de que informe sobre si recibía órdenes o informaba a los ex presidente tanto a Fox como a Calderón, Cuando estaba en la AFI y SSP.

Con ironía, describió que en el texto de Calderón "sólo faltó que dijera que la culpa de García Luna era mía. Ya todos los corruptos se consideran perseguidos. Yo no conocí a García Luna, a Calderón lo vi como diez veces y a Fox como 20 veces, porque siempre he tratado de guardar distancia".

Todo lo demás es una apología a la violencia de Estado, de que no debe temblarnos la mano, hay que enfrentar con valentía a los delincuentes cuando el gobierno estaba lleno de delincuentes. Imagínense qué garantías para la sociedad si el gobierno está en manos de delincuentes.

Cuestionó que llamara de no distraerse de lo fundamental, "esto (García Luna) no sirve para nada, para no distraeremos.. o sea hay que seguir con el mátalos en caliente" . Pidió difundir en la pantalla del Salón Tesorería el texto de Calderón en donde ratifica que debe utilizar la fuerza para enfrentar a la delincuencia y no para hacer uso faccioso de la justicia e intimidar a críticos", dice Calderón, pero, añadió López Obrador, ¿cuál intimidación? Y remató ya "todos los corruptos se dicen perseguidos". Calificó de que fue un fracaso la alternancia porque los que llegaron se asociaron con la delincuencia, consideró López Obrador. Lo que responde Felipe Calderón no tiene nada que ver con el tema, se va por la tangente, por lo que ya sabemos. Dijo que él enfrentó con toda la fuerza a la delincuencia. Eso es lo que ha sostenido siempre y lo que llevó a declarar la guerra contra el narcotrafico. A pregunta expresa sobre la posibilidad de inicio un proceso legal contra García Luna en México y la viabilidad de la extradición, pidió aguardar a que concluya este proceso, porque todavía García Luna pudiera asumirse como testigo . "Yo diría como Presidente de México que ojalá y lo haga a cambio de que informe sobre si recibía órdenes o informaba a los ex presidente tanto a Fox como a Calderón".

López Obrador dijo que otra cosa muy importante es ¿cuáles eran sus vínculos con autoridades de Estados Unidos? Porque fue hasta premiado por autoridades de Estados Unidos. "No puede ser que tampoco supieran, porque lo de Rápido y Furioso fue una acción concertada. El abogado de García Luna no planteó esto, era elemental para defender a su cliente. Mal abogado".

--¿NO CONTEMPLA UNA DENUNCIA?

--NO, VAMOS A ESPERARNOS PERO QUEREMOS MÁS INFORMACIÓN QUE VA A SALIR DE TODO ESTO.

--DIPUTADOS DE MORENA SEÑALARON QUE SIGUE CALDERÓN...

--No coincido en eso, creo que tenemos que tener todos los elementos, pensar en el bien del país. Hasta donde se llegó ayer es una contribución y como el principal problema de Mexico es la corrupción. Hay que profundizar. Ya hemos visto lo de García Luna, así es en muchos casos, de cómo llegan los servidores públicos y se enriquecen con el cargo.

De igual manera se desmarcó de la propuesta del dirigente de Morena, quien anunció que propondrá al Instituto Nacional Electoral retirarle el registro al PAN. "Yo no me planteo eso. Desde luego la dirigencia de Morena y sus diputados tienen libertad, pero se tiene que ir a fondo del caso porque la gente no sabía que hacía García Luna en la AFI. Se empezó a saber de él cuando llegó a la SSP con Calderón porque lo empezaron a encumbrar los medios. Pero en el juicio se dio a conocer que los narcotraficantes se ponían los chalecos de la AFI. Entonces era se protege a uno y se combate a otros. Los mismos sicarios eran los que se ponían estos chalecos.



Más Adelante lanzó: ¿Quién manejaba el aeropuerto de la Ciudad de México? El Mayo (Zambada), dos sexenios.

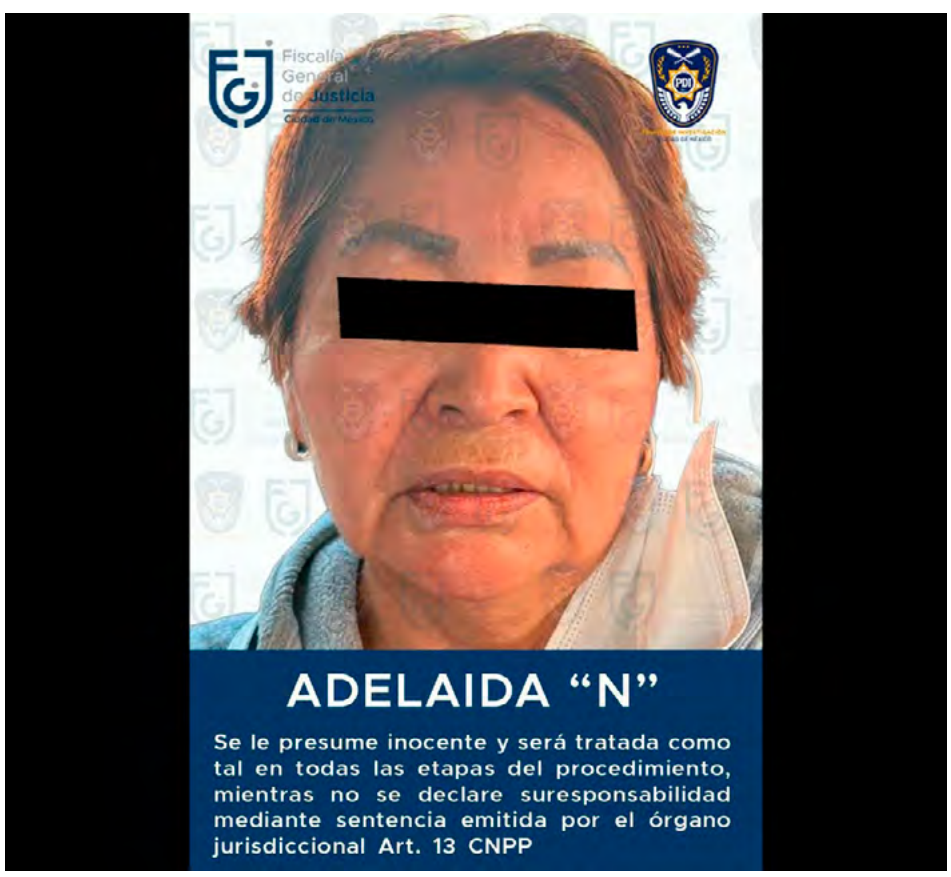

Vinculan a proceso a sospechosa de corrupción de bienes raíces en BJ

CIUDAD DE MÉXICO.

Un juez de control vinculó a proceso a Adelaida N, por su presunta participación en el delito de uso ilegal de atribuciones y facultades en pandilla, por el caso de corrupción de bienes raíces en Benito Juárez.

En la continuación de la audiencia inicial, el impartidor de justicia le ratificó la medida cautelar de prisión preventiva justificada. Además fijó dos meses para el cierre de investigación complementaria. Adelaida fungió como Directora General de Obras, Desarrollo y Servicios Urbanos, en la Alcaldía Benito Juárez, en el período 2019-2022, y posiblemente está relacionada con contratos millonarios por el mantenimiento de vialidades en dicha demarcación.

Además está relacionada con posibles autorizaciones irregulares respecto al inmueble denominado City Towers, ubicado en el Eje 8 Sur Popocatépetl, colonia Santa Cruz Atoyac, que incumple con el área libre registrada, lo que permitió edificar más departamentos y otro tipo de construcciones que no estaban previstas en la autorización inicial. La mujer fue detenida la semana pasada en la colonia Militar Marte, en la alcaldía Iztacalco, y trasladada al Centro Femenil de Reinserción Social Santa Martha Acatitla.



‘TUCA’ FERRETTI LLEGA A MÉXICO PARA FIRMAR CON CRUZ AZUL

CIUDAD DE MÉXICO.-

Ricardo Tuca Ferretti arribó este miércoles a la Ciudad de México para firmar como técnico de Cruz Azul. “Me piden que el equipo triunfe. Hay que platicar ciertos detalles todavía. La exigencia es muy grande por la afición y la institución”, dijo el estratega.

“Es lo que vamos a ver (si firma por dos o tres años). Uno quisiera ser eterno, pero nadie lo es porque lo que manda aquí son los resultados”, señaló el timonel antes de dirigirse desde el aeropuerto de la Ciudad de México a las instalaciones de los celestes en Gran Sur.

Ferretti estará acompañado en el cuerpo técnico por Joaquín Moreno y Guillermo Vázquez, a quien reconoció por su experiencia tras ya haber dirigido a La Máquina, así como a Pumas.

“Es una gente muy capacitada que ha dirigido y ya fue campeón. Espero conjuntarme con él y (Joaquín) Moreno para dar los resultados”, apuntó. Ferretti se reunirá este miércoles con la directiva de Cruz Azul para concretar un acuerdo. Se espera que también asista en la noche al estadio Azteca al encuentro entre los celestes y Atlas, donde Joaquín Moreno saldrá como técnico interino al frente de La Máquina.

EL TRICOLOR SUB-17 DISPUTARÁ MUNDIAL DE PERÚ 2023

ZIHUATANEJO, GRO., A 23 DE FEBRERO DE 2023.-

La selección mexicana Sub-17, comandada por el ex futbolista Raúl Chabrand, consiguió su pase a la Copa del Mundo de Perú 2023 en el certamen clasificatorio de la Concacaf, que se disputa en Guatemala, luego de imponerse 3-0 a El Salvador y anotarse en la antesala de la definición por el título.

El paso de este Tricolor contrasta con el de otros representativos nacionales, femenil y Sub-20, que no pudieron alcanzar la máxima competencia de sus respectivas categorías. Líderes en la fase de grupos con siete puntos, producto de dos victorias y un empate, los mexicanos alargaron su paso invicto y exhibieron su potencial ofensivo.

Stephano Carrillo, canterano de Santos, despejó el camino con el 1-0 a los 18 minutos gracias a un servicio de Gael Álvarez. Dos veces campeón del mundo Sub-17 en 2005 y 2011, el equipo nacional apeló al prestigio que ha construido en la zona para imponer condiciones ante un rival desbordado.

Si bien no pudo reflejar el dominio que sostuvo durante la primera parte, el Tri sentenció las cosas con un doblete de José Alejandro Urías (63 y 71), elemento surgi-do de las fuerzas básicas de Rayados y con un futuro prometedor en el ataque. Poco y nada pudo hacer el conjunto salvadoreño para detener la andanada de llegadas de su rival.

Chabrand, técnico que dejó su lugar a Luis Pérez en la Sub-20 tras la llegada de Gerardo Torrado a la dirección de selecciones nacionales, respondió otra vez con números favorables en la formación de nuevos talentos. En el inicio de una nueva era con Rodrigo Ares de Parga y Jaime Ordiales, esta clasificación se convirtió ayer en el primer objetivo cumplido de un representativo mexicano luego de los fracasos en diferentes competencias, incluido el Mundial de Qatar 2022.

En cinco partidos desde la fase de grupos, pasando por los octa-vos de final, los de Chabrand acumulan 21 goles a favor y uno en contra. En semifinales, enfrentarán al ganador de la serie Panamá-Honduras, a disputarse esta noche.



ANZ
AGENCIA DE NOTICIAS ZIHUATANEJO

23 DE FEBRERO DE 2023
Facebook: Agencia de Noticias Zihuatanejo

Revelan que Paquita la del Barrio enfrenta una fuerte depresión

ZIHUATANEJO, GRO., A 23 DE FEBRERO DE 2023.-

Hace unos días Paquita la del Barrio preocupó a sus fans y al medio del espectáculo tras haber sido hospitalizada, lo que también derivó en que cancelara un concierto.

Trascendió que la cantante mexicana de 75 años tuvo que ser internada en el nosocomio a causa de dolores intensos provocados por la ciática y por un parche que aminoraba el dolor pero que le generó somnolencia. Asimismo, Ana Bárbara la sustituyó en la presentación que tenía programada en la alcaldía Cuauhtémoc al lado de la Banda el Recodo.Tras haber sido hospitalizada trascendió que, a la intérprete de 'Tres veces te engañé', le habían practicado una resonancia magnética para detectar lo que en efecto le aquejaba.

Asimismo, su mánager Francisco Torres reveló que, si bien Paquita la del Barrio no planea retirarse, lo cierto es que sus seguidores sí podrían estar presenciando sus últimas presentaciones ante el deterioro de su salud. No obstante, la cantante mexicana publicó en un mensaje para compartir con sus seguidores que "se había escapado del cielo o del infierno", pero que se encontraba bien, además, agradecía las muestras de cariño que la manifestaron y pedía a sus fans que no dejaran de creer en ella.

A raíz de la hospitalización de Paquita la del Barrio y la consecuente cancelación de su presentación, recientemente reveló una fuente que la intérprete de 'Cheque en blanco' enfrenta una gran depresión, lo que ocasiona que prefiera mantenerse en cama o presente episodios prolongados de llanto. Un colaborador de la cantante reveló se encuentra "muy mal" y que su salud se ha visto mermada por la diabetes y problemas en sus riñones.





Sus padecimientos se han visto incrementados dado que también sufre depresión desde hace varios años. Por si te lo perdiste: Paquita la del Barrio manda mensaje a sus fans. Si bien, Paquita la del Barrio mantiene comunicación con sus hijos y su hermana, al parecer, ninguno sabe a ciencia cierta la gravedad de su estado de salud.

Asimismo, la fuente indicó que la depresión es tan profunda que está mermando cada día la salud de la intérprete. Asegura que se siente muy sola y los problemas que, desde joven cargó, le están pasando factura.La cantante mexicana ha enfrentado problemas delicados de salud que se han visto mermados por la depresión. Incluso, hay días en los que solo quiere dormir y cuando despierta pasa momentos prolongados de llanto.

De igual forma, Paquita la del Barrio percibe cierta indiferencia en sus hijos y considera que ella no les importa. Por otra parte, también carga con culpa tras haber dejado a sus hijos en Veracruz, en sus inicios como artista, para abrirse camino en su carrera musical.

Sasha Sokol sí perdió un hijo de Luis de Llano, revela Javier Díaz Dueñas

ZIHUATANEJO, GRO., A 23 DE FEBRERO DE 2023.-

Una de las relaciones más polémicas de finales de la década de 1980 y que ganó relevancia en los últimos meses es la de Sasha Sokol y Luis Llano, pues cuando se dio a conocer el romance entre una niña de 14 años y un hombre de 39, situación que se prolongó hasta que la ex Timbiriche cumpliera 18.

Ahora en una entrevista con el actor Javier Díaz Dueñas con varios medios comunicación durante la rueda de prensa del regreso de la serie 'Lo que Callamos las mujeres', el famoso realizó fuertes confesiones entornó al romance que la cantante y el productor. "A mí me parece maravilloso que las mujeres, sean cual sea la razón, hayan tomado la sartén por el mango y que estén enfrentando esta problemática con valor. A mí me tocó vivir la cuestión de Sasha Sokol cuando ella tenía 13 años", recordó.

Dueñas confirmó que Sasha sí perdió un bebé producto de dicha relación y aseguró que las jovencitas en aquellos tiempos se veían muy manipuladas. "Me tocó saber de estos abusos incluso Sasha perdió un hijo de esta misma persona a la que ella acusa y esto se daba en todos los medios desde muy jovencitas para obtener un papel, para que las tomaran en cuenta desafortunadamente se veían manipuladas", mencionó. Javier Díaz Dueñas no dio más detalles respecto al aborto que sufrió la ex Timbiriche y que momento pasó de la relación de 4 años, sin embargo, dichas declaraciones se espera que los involucradas rompan el silencio.

Fue el 8 de marzo de 2022, cuando en pleno Día Internacional de la Mujer, la cantante emitió un comunicado dando a conocer que, al paso tiempo pudo reflexionar y llegó a la conclusión de que fue víctima del productor creativo, quien habría abusado de su poder para sostener un romance con ella cuando solo era una niña. Dicha confesión llegó luego de que el conductor Yordi Rosado entrevistara a Luis de Llano, ocasión en la que el hermano de la productora Julissa habló de su relación con Sasha, 'normalizando' una situación de abuso, según palabras de la misma Sasha.

Meses después a través de las redes sociales de Sasha Sokol, su equipo de abogados reveló que existe una demanda civil en contra del también empresario, por los cargos de daño moral; también adelantaron que el juicio fue admitido en los tribunales y que de Llano ya había sido notificado, sin embargo, el proceso continúa y no hay detalles.





Sgirpcgro intensifica labores de búsqueda de menor desaparecido

OCURRIÓ EN PLAYA DIAMANTE

CHILPANCINGO, GRO., 23 DE FEBRERO DEL 2023.-

Personal operativo de la Secretaría de Gestión Integral de Riesgos y Protección Civil, intensificó las labores de búsqueda del menor, Emilio López Nolasco, de 15 años de edad, quien desapareció la tarde pasado sábado 18 de febrero en el area de Playa Diamante, de la zona de "Costera Las Palmas", en la

ciudad y puerto de Acapulco.

Estás acciones se realizan en coordinación con autoridades de los tres ordenes de gobierno, implementando recorridos a pie sobre la franja de arena y mar adentro con el apoyo de la Secretaría de Marina.

De acuerdo con información proporcionada por los familiares, como señas particulares, el menor tiene un lunar en la punta de la nariz y en cachete izquierdo, tiene una marca de chipote en la frente, pequeña cicatriz en abdomen.

La desaparición se reportó el día sábado alrededor de las 17:00 horas, en Playa Diamantes, frente al condominio Marena, de Acapulco de Juárez, momento desde que se inició un operativo de búsqueda por parte de autoridades de los tres órdenes de gobierno.





Camioneta choca contra dos taxis en avenida Morelos

ZIHUATANEJO, GRO. - 23 DE FEBRERO DEL 2033.-

Un choque múltiple se produjo en la avenida Morelos de la zona Centro, el chofer responsable circulaba en una camioneta y se impactó por alcance contra dos taxis.

Fue durante los primeros minutos de este miércoles, cuando el chofer de una Chevrolet Silverado, blanca, con placas de Guerrero, se impactó contra un taxi, un Nissan Tsuru, el cual proyectó hacia el frente y lo hizo chocar contra otro auto de alquiler, un Nissan Tiida.

El auto más afectado fue el Tsuru, ya que resultó con daños en la parte trasera y en el frente. El conductor de la camioneta llegó a un arreglo sobre la reparación de los daños que ocasionó a los trabajadores del volante, no fue necesario que el perito de la Policía Vial procediera con los trámites correspondientes.

