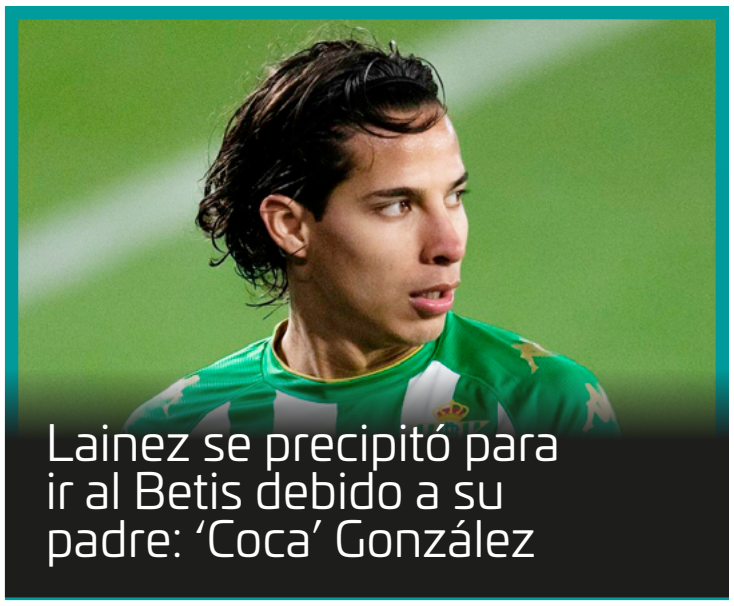

Lainez se precipitó para ir al Betis debido a su padre: 'Coca' González

ANZ

DIARIO DIGITAL

ZIHUATANEJO, GUERRERO / DIRECTOR GENERAL: ROGELIO CENDEJAS ROSALES
TEL: 755 101-9983 / VIERNES 27 DE ENERO DE 2023

PRESIDENTE JORGE SÁNCHEZ ALLEC DA INICIO A TECHUMBRE EN PRIMARIA INSURGENTES



Zihuatanejo, Gro., a 27 de enero de 2023.- El presidente municipal, Jorge Sánchez Allec, acompañado de la presidente del DIF Estatal, Liz Salgado Pineda, dio el banderazo de construcción de techumbre de la escuela primaria Insurgentes de la colonia Cuauhtémoc.

MUERE JONATHAN LULE, MAQUILLISTA DE LAS ESTRELLAS EN MÉXICO

México.- En la tarde del 25 de enero trascendió la lamentable noticia del fallecimiento de uno de los más reconocidos artistas del maquillaje: Jonathan Lule, fue gracias a las mismas famosas que él maquilló que la noticia rápidamente corrió en redes.



Avances

- Necesario concluir tramo carretero en Costa Grande para aprovechar potencial turístico
- Ixtapa-Zihuatanejo crece como destino de bodas en México
- El 20 por ciento de la basura de Zihuatanejo se recicla
- En aumento la concientización para la esterilización de mascotas en Zihuatanejo

ANZ
AGENCIA DE NOTICIAS ZIHUATANEJO

27 DE ENERO DE 2023
Facebook: Agencia de Noticias Zihuatanejo



Necesario concluir tramo carretero en Costa Grande para aprovechar potencial turístico

Noé Domínguez

ZIHUATANEJO, GRO., A 27 DE ENERO DE 2023

La Costa Grande cuenta con un enorme y amplio potencial para el turismo, el cual requiere de contar con vías de comunicación en mejores condiciones para facilitar la diversificación de las opciones para los visitantes que buscan visitar otros destinos, además de Ixtapa-Zihuatanejo.

En la zona costera existe un gran abanico de opciones para la gente que gusta de vacacionar a este paradisiaco lugar, principalmente entre este destino y Tecpan de Galeana, pues hay muchas playas que ya son buscadas por los vacacionistas, tanto nacionales como extranjeros.

El Presidente del Consejo Ciudadano de Turismo, Ricardo Gómez Cardoso, considera que ante el auge que ha tenido el corredor turístico de la región, se requiere que las vías de comunicación y de acceso a los diversos puntos de paseo estén en óptimas condiciones para que quien visite esos puntos de asueto lo haga de una manera fácil y segura.

Comenta que se han mencionado muchas cuestiones sobre el turismo, pero hay una gran prioridad que se debería ya atender y es el tema de la carretera Acapulco-Zihuatanejo; "lleva 18 años inconclusa, pues no es posible que aún no quede terminada, cuando es fundamental para la



actividad turística, la accesibilidad para los visitantes".

En los últimos años de manera paulatina se ha venido abriendo el abanico de sitios con vocación turística, derivado de la consolidación de Ixtapa-Zihuatanejo, pues poco a poco los asiduos visitantes han buscado diversificar sus vacaciones, saliendo a pasear a diversos destinos de la Costa Grande.

Entrevistado al respeto el Delegado de la Secretaría de Turismo (Sectur), en la Costa Grande, Víctor Ramos García, explicó que como Desarrollo Integralmente Planeado, es un destino consolidado, y eso ha fortalecido a la Costa Grande, generando sinergias con los demás municipios.

Precisó que, desde La Unión, que colinda con Michoacán, aunado a Petatlán, Tecpan de Galeana, San Jerónimo y Atoyac, hay



una interconexión importante con la actividad, pues hay muchos lugares con vocación turística, que ya existían, pero se han venido detonando derivado de Ixtapa-Zihuatanejo, pues la misma gente ha buscado diversificar su diversión.

Y resalta que no nada más es turismo de playa, costa, también es ecoturismo, turismo de aventura en la montaña, la ruta del café, que de manera paulatina los visitantes han venido descubriendo y viendo con buenos ojos, para pasar un buen rato muy agradable.

Incluso hay playas que son prácticamente vírgenes, o muy poco visitadas porque les falta difusión, pero ya están siendo frecuentadas por el turismo: Llano Real, Las Gaviotas y Paraíso, en San Jerónimo de Juárez; Tetitlán, Michigan y Cerro Tlacoyunque, en Tecpan, entre otros balnearios.

Ha descendido la matricula en escuelas primarias

Noé Domínguez

ZIHUATANEJO, GRO., A 27 DE ENERO DE 2023

En las escuelas del nivel básico, principalmente en las del nivel primaria, se ha dado un fenómeno en los últimos años, pues las matrículas han descendido notablemente, por lo que incluso se han estado fusionando grupos del mismo grado por haber pocos alumnos.

El Supervisor de la zona escolar 092 de educación primaria, Fernando Leyva Sotelo, dijo que es un fenómeno que no es privativo de Zihuatanejo, ni del estado, pues es a nivel nacional, pues la cantidad de estudiantes cada vez es menor. "La población en edad escolar no está en aumento, como ocurría en años pasados, está en disminución y no solamente aquí en la región, en todo el estado, pero además en todo el país, y cada año hay reducción de alumnos", dijo el funcionario educativo.

En entrevista dijo que en la zona que representa hay una reducción de unos 30 alumnos en este ciclo escolar, de un total de una matrícula de más de 3 mil alumnos en las 17 escuelas que comprende su jurisdicción, pero hay zonas escolares donde ha bajado mucho más. Incluso resalta Leyva Sotelo que no hay datos que en algunas de las zonas haya aumentado el número de estudiantes, y reiteró que es un fenómeno a nivel nacional, e incluso a nivel mundial, pues en los países europeos está más crítica esa situación, es un asunto global.

Y eso ha generado que ya no estén haciendo falta tantos maestros como en otros años, pues algunos grupos están siendo fusionados sobre todo en las escuelas rurales, como es el caso de la primaria "Xicoténcatl", donde hay grupos con muy baja matricula y se tienen que fusionar.



ANZ
AGENCIA DE NOTICIAS ZIHUATANEJO

27 DE ENERO DE 2023
Facebook: Agencia de Noticias Zihuatanejo

Ixtapa-Zihuatanejo crece como destino de bodas en México



Edgar Magaña

ZIHUATANEJO, GRO., A 27 DE ENERO DE 2023

Ixtapa-Zihuatanejo registró un aumento en los contratos para eventos de bodas a inicios de este 2023, informó el secretario de Sonideros de la CROC en este municipio, Raúl Fernández Ballesteros.

Precisó que este doble destino de playa se ha convertido en uno de los preferidos para que parejas de otros estados de la república se vengan a unir en matrimonio, lo que está trayendo una buena derrama económica a los decoradores, banquetistas, fotógrafos, músicos, sonideros, organizadores de eventos, maquillistas y meseros.

Actualmente se ha registrado un aumento en la demanda para bodas en comparación a los años anteriores en los que la pandemia por Covid-19 causó la cancelación de varios eventos de este y de otro tipo. Se espera que la tendencia se mantenga a la alza porque Ixtapa-Zihuatanejo tiene las condiciones para llevar a cabo buenos eventos, principalmente en la zona de playa.

En cuanto a lo local, Fernández Ballesteros recordó que el mes de diciembre de 2022 fue atípico porque muchas personas hicieron fiestas de último momento. Anteriormente se cerraban contratos con meses de anticipación, pero ahora la gente se esperó y sus fiestas se realizaron con dos o menos días de planeación.

Esto ayudó a mejorar la economía del sector de fiestas, debido a que desde el 15 de diciembre y hasta principios de enero, la actividad local fue muy buena y se logró salvar la temporada.



Queman basura en plena calle de Ixtapa



Edgar Magaña

ZIHUATANEJO, GRO., A 27 DE ENERO DE 2023

Desconocidos quemaron basura sobre la banqueta de la calle Golondrinas este miércoles por la noche, hecho poco común en el Centro Integralmente Planeado (CIP) de Ixtapa.

A través de una imágen que se hizo llegar a la redacción de Agencia de Noticias Zihuatanejo (ANZ), se informó que se quemaron desechos orgánicos como palapa, cocos secos y ramas. El hecho se dio a la altura de la pluma ubicada atrás de la tienda Telcel y se desconoce quién o quiénes realizaron la acción.

Personal de Fonatur arribó a temprana hora de este jueves para fotografíar la quema de los desechos y dar parte. Sin embargo, este tipo de acciones son casi nulas en el CIP de Ixtapa, pero en esta ocasión se hizo en la calle Golondrinas del residencial Club de Golf.



Presidente Jorge Sánchez Allec da inicio a techumbre en primaria Insurgentes de colonia Cuauhtémoc



Con esta obra nos sentiremos más seguros, manifiestan los alumnos del plantel

ZIHUATANEJO, GRO., A 27 DE ENERO DE 2023

El presidente Jorge Sánchez Allec, acompañado de la presidenta del DIF Guerrero, Liz Adriana Salgado Pineda, integrantes del Cabildo y el director del DIF Zihuatanejo, Luis Gerardo Jiménez Merel, dio este jueves el banderazo de inicio de Construcción de la techumbre de la explanada cívica de la escuela primaria Federal "Insurgentes" de la colonia Cuauhtémoc, donde también se entregaron apoyos del programa de Desayunos Escolares Calientes "Letras Sanas", en beneficio de más de 300 alumnos de dicho plantel educativo y un total de más de 20 mil paquetes alimentarios en tan solo esta semana en diferentes instituciones educativas.

Sobre la puesta en marcha de esta nueva obra en apoyo del sector educativo en Zihuatanejo de Azueta, les dijo a los niños y niñas que cursan sus estudios en la mencionada escuela que esta semana le hizo saber su intención a la gobernadora Evelyn Salgado Pineda de seguir dignificando la educación en el municipio, "por eso hoy estamos haciendo un esfuerzo bien importante, que es la construcción y la rehabilitación de este espacio deportivo que ustedes tienen, donde realizan sus actividades al aire libre y que fue afectado por el pasado huracán". Subrayó la importancia de contar con la presencia de Liz Adriana Salgado Pineda, para dar el banderazo de arranque de la rehabilitación de todo ese espacio del referido plantel, "un espacio que tiene que ser digno para todas y para todos ustedes y que bastante falta le hacía a la escuela".

Por su parte la titular del DIF Estatal, Liz Adriana Salgado Pineda, reconoció el esfuerzo del Ayuntamiento de Zihuatanejo que encabeza el alcalde Jorge Sánchez Allec y el DIF Municipal que preside Lizette Tapia Castro, para que en este municipio se pueda hacer la entrega de los componentes del programa de desayunos escolares "Letras Sanas", que esta vez benefició a los alumnos de la escuela primaria "Insurgentes".

La alumna Abigail Pimentel Rodríguez, le agradeció al presidente Jorge Sánchez Allec que haya tomado la decisión de realizar la mencionada obra, "porque beneficiará a una gran población educativa que ahora podrá sentirse más segura y cómoda para seguir estudiando y esforzándonos para alcanzar un mejor aprovechamiento".



ANZ
AGENCIA DE NOTICIAS ZIHUATANEJO

27 DE ENERO DE 2023
Facebook: Agencia de Noticias Zihuatanejo

Alcalde Jorge Sánchez Allec arranca electrificación en colonia Las Fuentes de la comunidad de Pantla



Jorge Sánchez es uno de los mejores presidentes de la historia que hemos tenido", expresó el Comisariado Ejidal de Pantla, Adalid Marroquín Valdovinos.

ZIHUATANEJO, GRO., A 27 DE ENERO DE 2023

El presidente Jorge Sánchez Allec, acompañado de integrantes de la Comuna y directores municipales, realizó este jueves una visita a la colonia Las Fuentes del poblado de Pantla, donde junto con habitantes de dicha comunidad dio el banderazo de inicio de una red de electrificación que beneficiará a decenas de familias asentadas en esta parte de Zihuatanejo de Azueta.

"Para nosotros era importante venir a dar el banderazo de arranque de esta obra, nos vamos a comprometer a que la vamos a terminar a la brevedad", así se los hizo saber el presidente Jorge Sánchez Allec a los habitantes que asistieron al evento. Asimismo subrayó que las cosas que pasaban antes en otras administraciones ahora ya no pasan.

"Nosotros somos muy responsables, muy transparentes, no nos gusta la corrupción, el desvío de los recursos, por eso hoy estamos dándoles la cara a todos explicándoles que fue lo qué pasó y recordar las cosas que no se hicieron bien y hay que trabajar desde el gobierno para demostrarle a los ciudadanos que hay gobiernos que están trabajando de una manera correcta y de una manera adecuada".

Agregó que que hoy su gobierno es parte de ese equipo que está trabajando de una manera correcta para sacar a Zihuatanejo adelante; "y hoy estamos aquí para arrancar esta obra que es casi un kilómetro y vamos a seguir en esa ruta de ampliar las redes de electrificación".

Para cerrar su intervención, el alcalde Jorge Sánchez Allec afirmó que una de las metas que tiene este gobierno, "es que nos mantengamos en el 99% de electrificaciones del municipio, es decir que la gente de Zihuatanejo tenga acceso a la luz eléctrica de una manera digna".





Presidenta del DIF Guerrero, Liz Salgado Pineda y alcalde Jorge Sánchez entregan apoyos alimentarios

ZIHUATANEJO, GRO., A 27 DE ENERO DE 2023.-

La presidenta honoraria del Patronato del DIF Guerrero, Liz Adriana Salgado Pineda, realizó este jueves una visita a Zihuatanejo, donde junto con el alcalde Jorge Sánchez Allec y personal del DIF Municipal, cuya presidenta es Lizette Tapia Castro, entregó apoyos de los cuatro programas alimentarios que la institución a su cargo desarrolla en beneficio de los diferentes sectores de la población de las siete regiones del estado.

Durante un evento efectuado en el Auditorio Zihua y al dar la bienvenida a la responsable de la institución que atiende a los sectores vulnerables del estado, el alcalde Jorge Sánchez Allec reconoció la importancia del trabajo que realiza Liz Salgado Pineda en favor de las familias guerrerenses, "y particularmente hoy hablar de las familias de Zihuatanejo".

Destacó que como resultado del esfuerzo la gobernadora Evelyn Salgado Pineda y la presidente del DIF Guerrero, mensualmente se están entregando en el estado más de 10 mil apoyos alimentarios, mencionando que se trata de un gran esfuerzo "en el que nosotros como Ayuntamiento coadyuvamos para la entrega directa a cada una de las beneficiarias y beneficiarios".

En su turno, Liz Adriana Salgado Pineda enfatizó que estas entregas de apoyos alimentarios se vienen haciendo en todo Guerrero, "con amor, compromiso y de mucha esperanza", al tiempo de informar que los cuatro programas que desarrolla la institución a su cargo son "Feliz Comienzo", "Letras Sanas", "Alimentando Sueños" y "Alimentando con Amor".

Reconoció que el Ayuntamiento de Zihuatanejo está muy comprometido en la entrega de estos apoyos alimentarios, en beneficio de alumnos, adultos mayores, niños de entre dos a cinco años, personas con alguna discapacidad y mujeres embarazadas.





El 20 por ciento de la basura de Zihuatanejo se recicla

Edgar Magaña
ZIHUATANEJO, GRO., A 27 DE ENERO DE 2023

El director de Servicios Públicos, David Luna Bravo, informó que el 20 por ciento de la basura que se recoge en Zihuatanejo se logra reciclar, aunque hay condiciones para que la cifra sea mayor.

Precisó que diariamente se recolectan un promedio de 160 toneladas de desechos en este doble destino de playa. De ellos, hay cartón, cristal, plásticos y otro tipo de objetos que se reciclan. "Podemos ir más allá, con buenos planteamientos del área de Reciclaje incrementar un 10 por ciento más del 20 que ya se tiene".

Dijo que Direcciones como Ecología y la Comisión de Agua Potable y Alcantarillado de Zihuatanejo (CAPAZ), cuentan con actividades de acopio de baterías y aceites, lo que ayuda a continuar con la labor de reciclaje. Hace tiempo se tuvo acercamiento con una empresa para que ayudara en esta labor, pero el tema se vio afectado por la pandemia de Covid-19 y hasta ahora no se han retomado los acercamientos.

Recordó que desde que se eliminaron las bolsas de plástico en las tiendas departamentales, se ha logrado disminuir la contaminación en los espacios públicos. Anteriormente en la limpieza de un bulevar o avenida, se recogían hasta 40 kilogramos de estos desechos, pero ahora lo máximo recolectado son 5 kilogramos.







ANZ AGENCIA DE NOTICIAS ZIHUATANEJO

27 DE ENERO DE 2023

Facebook: Agencia de Noticias Zihuatanejo

En aumento la concientización para la esterilización de mascotas en Zihuatanejo





Mijail Abarca

ZIHUATANEJO, GRO., A 27 DE ENERO DE 2027

La Directora de Salud municipal, Nieves Elizabeth Manzo Nava, dio a conocer que cada vez son más los habitantes de Zihuatanejo interesados en esterilizar a sus perros y gatos, con lo que se reduce la posibilidad de que alguno de estos animalitos se reproduzcan sin control y concluyendo en situación de calle o abandono.

Entrevistada sobre el tema, comentó que ya sea por la vía particular o por medio de instituciones de salud pública, se ha detectado el interés por realizar este procedimiento que además de ser simple y seguro, brinda una mejor calidad de vida a las mascotas. Primero se hace una valoración a los animales, se programa la esterilización porque se hacen semanales y las personas únicamente pagan una cuota de recuperación por los instrumentos y materiales requeridos en el procedimiento.

Agregó que el gobierno municipal cuenta con el área de Bienestar Municipal, que se encargan de realizar recorridos para controlar las manadas de perros y gatos callejeros en diferentes colonias y comunidades. Se verifica que los animales estén en buenas condiciones de salud y si cuentan con propietarios se les pide que se hagan cargo de sus mascotas, en caso de no tener dueño se llevan al refugio, se alimentan y esterilizan para posteriormente ponerlos en adopción.

Trabajadores reciben apoyo del STIHRNCSCEG para ayudar su economía



Noé Domínguez

ZIHUATANEJO, GRO., A 27 DE ENERO DE 2023

Por primera vez los trabajadores sindicalizados están siendo apoyados en su economía con descuentos para tramitar la licencia de conducir y la entrega de despensas a los trabajadores que por alguna causa tengan que ser incapacitados para laborar y becas para estudio.

El Secretario del Sindicato de Trabajadores de la Industria Hotelera, Restaurantera, Negociaciones Comerciales, Similares y Conexos del Estado de Guerrero (STIHRNCSCEG), Manuel Marroquín Pineda, informó que se apoya los afiliados para que puedan obtener la licencia de conducir hasta con el 30 por ciento de descuento.

Asimismo, dijo que se ha estado apoyando a los trabajadores que sean incapacitados por parte del seguro por más de tres días se les dará una despensa alimenticia semanal, a partir del cuarto día, y durante lo que dure su incapacidad.

"Tenemos el caso de personas que tienen incapacidad temporal de hasta por dos años, y a esos les estamos dando una despensa mensual, para ayudarles en su economía, porque el seguro no les cubre el 100 por ciento de su salario", explicó Marroquín Pineda.

Destacó que están otorgando 30 becas a hijos de trabajadores para que estudien inglés y computación en una escuela particular de cómputo, pues hay conquistas para que los trabajadores sean capacitados y acordamos que también los hijos de los trabajadores sean quienes alcancen ese beneficio.

Precisó que esos cursos comenzarán en el próximo mes de febrero, inicialmente van a comenzar con dos grupos de 15 alumnos, y serán cursos de 4 meses, y pudieran ser apoyados con un nivel más alto, dependiendo del desempeño de los alumnos.

El alcalde Javier Aguilar "El Tocumbo" se reúne con el Director De CAPASEG





ZIHUATANEJO, GRO., A 27 DE ENERO DE 2023

Con el objetivo de concretar acciones coordinadas para el abastecimiento de agua potable, el alcalde Javier Aguilar "El Tocumbo" se reunión con el Ing. Facundo Gastélum Director General de CAPASEG.

Ambos fueron acompañados de técnicos especialistas del organismo estatal, donde se realizó una reunión evaluación para la reparación del sistema de distribución de Agua Potable del municipio y el municipio no tenga problemas de desabasto durante los próximos 20 años, ya que este servicio fundamental requiere mejorarse de manera urgente.

El edil en entrevista agradeció las facilidades y atenciones otorgadas por la Gobernadora del Estado la Mtra. Evelyn Salgado Pineda así como al equipo de colaboradores de CAPASEG por el trato y la amabilidad, "Seguiremos trabajando firmemente en la búsqueda de la mejora de la calidad de vida de todas y todos los Petatlecos" finalizó.



ANZ
AGENCIA DE NOTICIAS ZIHUATANEJO

¡PAGUE Y GANE!



Pagar puntual
tiene beneficios.
Este sentra 2023 puede ser suyo.

ZIHUA CIUDAD DE TODOS
GOBIERNO MUNICIPAL DE ZIHUATANEJO 2021-2024
Avanzamos JUNTOS

Consulta las bases en www.zihuatanejodeazueta.gob.mx/ganaunauto

Sesiona Mesa Estatal para la Construcción de la Paz



ZIHUATANEJO, GRO., A 27 DE ENERO DE 2023

La gobernadora Evelyn Salgado Pineda, sesionó en las instalaciones de la Novena Región Militar en Acapulco con autoridades civiles y de las Fuerzas Armadas que integran la Mesa Estatal para la Construcción de la Paz, para evaluar la incidencia delictiva registrada en las últimas horas en la entidad, además de reiterar el compromiso para reforzar las acciones de pacificación; procurando una perfecta coordinación que abone al orden social en nuestro estado.

Imparte el ICATEGRO 12 cursos de capacitación para el trabajo en seis municipios del estado

CHILPANCINGO, GRO., A 27 DE ENERO DE 2023

Con el objetivo de que la población aprenda un oficio o actividad laboral, el Instituto de Capacitación para el Trabajo del estado de Guerrero (ICATEGRO) imparte 12 cursos de capacitación en diversos municipios del estado, lo que les permitirá mejorar su economía.

El director de ICATEGRO, Omar Estrada Bustos destacó que es una prioridad de la gobernadora, Evelyn Salgado Pineda ofrecer a la población oportunidades de autoempleo que les permitan obtener ingresos económicos para sus familias.

Estrada Bustos dijo que los primeros cursos iniciaron en el mes de enero en los municipios de Acapulco, Chilpancingo, Ayutla, Ometepec, San Marcos y Taxco y se continuarán realizando en las unidades de capacitación de más regiones.

Entre los cursos destacan; aplicación de extensiones de pestañas, elaboración de figuras de pasta flexible, introducción a la barbería, aplicación y decoración de uñas acrílicas, preparación de destilado de agave, panadería.

Asimismo, mecánica automotriz, floristería, organización comunitaria, cuidado y preservación del Medio Ambiente, salud comunitaria, corte y confección de prendas para dama.





ANZ
AGENCIA DE NOTICIAS ZIHUATANEJO

27 DE ENERO DE 2023
Facebook: Agencia de Noticias Zihuatanejo

SEDEPIA impartió cursos y talleres de capacitación sobre derechos de los indígenas y afroamericanos



> ***El objetivo, es que las mujeres y hombres de comunidades indígenas conozcan sus derechos***

CHILPANCINGO, GRO., A 27 DE ENERO DE 2023

Con el propósito de garantizar los derechos de los habitantes de poblaciones indígenas y afromexicanas del estado, la Secretaría para el Desarrollo de los Pueblos Indígenas y Afromexicanos (SEDEPIA), impartió durante el año 2022, distintos cursos y talleres de capacitación sobre estos temas, que se llevaron a cabo con la participación de ciudadanos y autoridades locales.

Bernabé Vázquez Morales, director Jurídico de la SEDEPIA, señaló que estas acciones, son parte de la política social que impulsa la actual administración estatal que encabeza la gobernadora Evelyn Salgado Pineda, que tiene a las poblaciones indígenas y afromexicanas como una prioridad en su atención, y que la titular de la SEDEPIA, Reyna Mejía Morales, interpreta y da cauce a estos trabajos.

En este sentido, indicó que, durante el 2022, se llevaron a cabo distintos talleres de capacitación sobre el "Impulso de los Derechos Indígenas y Afromexicanos", que fueron impartidos por personal especializado en el tema, y que tuvieron como sede los municipios de Cuajinicuilapa, Ayutla de los libres y Tlacoapa.

Asimismo, indicó que, en las comunidades de El Camalote, municipio de Ayutla de los Libres, Guadalupe Victoria municipio de Xochistlahuaca; San Martín Tecorrales, municipio de Olinalá, y la cabecera municipal de Acatepec, se llevó a cabo el taller de "Mujeres Indígenas y Afromexicanas por una Vida Libre de Violencia", que contó con la participación de mujeres y autoridades locales.

Agregó que, para prevenir la incidencia de matrimonios entre adolescentes, en las comunidades de Villa de Guadalupe, municipio, Metlatonoc; Cahuañaña, municipio, Cochoapa el Grande; Buenavista, municipio de San Luis Acatlán, y la cabecera de municipio de Tlacoachistlahuaca, se impartió en taller de "Sensibilización para la Prevención de Matrimonios y Unión Infantil Temprana".

Por último, indicó que actualmente se encuentra en proceso de elaboración la programación de cursos y talleres de capacitación sobre estos y otros temas para el 2023, que se llevarán a cabo de acuerdo a la liberación de los recursos destinados para este fin, y que se tomará en cuenta, los municipios con población indígena y afromexicana que no se hayan considerado con anterioridad.



Supervisa Liz Salgado Pineda programas alimentarios en la región Costa Grande

> ***En Zihuatanejo el DIF Guerrero beneficia a 10 mil 76 estudiantes de 79 planteles educativos***

ZIHUATANEJO DE AZUETA, A 27 DE ENERO DE 2023

La presidenta del Sistema para el Desarrollo Integral de la Familia del Estado de Guerrero (DIF Guerrero), Liz Adriana Salgado Pineda supervisó la implementación y entrega del programa alimentario "Letras Sanas" en Zihuatanejo con el que se beneficia a niñas y niños de escuelas de nivel primaria y preescolar de este municipio de la Costa Grande.

Liz Salgado Pineda y el alcalde de Zihuatanejo, Jorge Sánchez Allec, visitaron la escuela primaria "Insurgentes", donde entregaron paquetes de desayunos escolares que permitirán una mejor nutrición, crecimiento y desarrollo completo en las niñas y niños guerrerenses.

En su mensaje, la titular del DIF Guerrero indicó que la niñez guerrerense "necesita estar fuerte y sana porque es la fuerza y motivación de la transformación".

Sostuvo que este programa se implementa con apoyo del DIF Nacional y de la gobernadora, Evelyn Salgado Pineda; señaló que a la fecha se han entregado desayunos escolares a 10 mil 76 estudiantes de 79 planteles educativos de Zihuatanejo.

Más tarde, Liz Salgado acudió a la supervisión de los programas "Alimentando con amor" dirigido a personas con discapacidad, adultos mayores y niños de 2 a 5 años con 11 meses no escolarizados; y el programa "Feliz comienzo" que atiende a mujeres embarazadas, mujeres en periodo de lactancia y niñas y niños de 6 meses a 2 años, a quienes les refrendó su compromiso, amor y apoyo en nombre del DIF Guerrero.





Economía de EU creció 2.1% en 2022; incertidumbre por posible recesión



WASHINGTON

La economía de Estados Unidos cerró con crecimiento de 2.1 por ciento en 2022, sostenida por el consumo de la población pese al menor poder adquisitivo en un contexto de inflación, y ahora la duda es si la mayor potencia mundial entrará o no en recesión en 2023.

Los datos oficiales publicados mostraron que el PIB se expandió 2.1 por ciento en 2022 comparado con 2021. En 2021, siempre según cifras del Departamento de Comercio que lleva los datos de crecimiento, el país tuvo la mayor expansión económica anual desde 1984: 5.9 por ciento. Claro que hay un efecto estadístico, ya que la base de comparación era el año 2020, cuando la pandemia provocó la mayor retracción del PIB desde 1946 (-3.5 por ciento) y dos meses de recesión.

En el cuarto trimestre del año pasado, la economía estadunidense creció 2.9 por ciento en proyección anual, la medida utilizada en Estados Unidos que proyecta el crecimiento a 12 meses con base en las condiciones prevalentes al momento de la medición. En otros países se compara simplemente el crecimiento trimestre sobre trimestre, en datos desestacionalizados. Si se aplicara esta fórmula, la expansión sería de 0.7 por ciento.

El PIB marchó mejor de lo esperado, resumió Rubeela Farooqi, economista jefe de HFE. El PIB de Estados Unidos se había recuperado ya en proyección anual en el tercer trimestre (3.2 por ciento) luego de dos trimestres de retracción.

Aunque técnicamente algunos consideran dos trimestres de caída como una recesión, muchos, desde el gobierno hasta numerosos economistas, también toman en cuenta la solidez del mercado laboral, entre otros factores, y señalan que no hubo recesión en Estados Unidos el año pasado.

El consumo, motor del crecimiento de Estados Unidos, permaneció sólido a fines de 2022, a pesar de los incrementos de tasas decididos por la Reserva Federal para tratar de enfriar la economía y liberar presión sobre los precios.

Aumentar las tasas supone encarecer el crédito, y por lo tanto el consumo y la inversión.

Aunque hubo consumo, "al final del cuarto trimestre" de 2022 "vimos debilidades a nivel económico", explicó a la Afp, Gregory Daco, economista jefe de EY Parthenon, quien citó en particular las ventas minoristas y la producción industrial. Además, "el mercado laboral, que está relativamente sólido, se está debilitando", añadió.

Los consumidores sienten la erosión de su poder de compra por la inflación y el aumento del costo del crédito. Pero incluso con el crédito más caro, los pedidos de bienes duraderos -que incluyen grandes compras de empresas- aumentaron sensiblemente en diciembre sobre noviembre, 5.6 por ciento.

Y el fenómeno de dificultad para contratar persiste en las empresas en general, aunque algunos sectores como el tecnológico -que incorporó masivamente personal durante la pandemia- procedieron sin embargo a despedir a miles de personas en las últimas semanas. El espectro de una recesión en 2023 es evocado por muchos, que se preguntan si la economía se expandirá o todo lo contrario.

Aumenta extorsión en algunas zonas del país: SSPC

MÉXICO

Tras reportarse un ataque perpetrado por hombres armados a parte de la infraestructura de telecomunicaciones de la empresa Media Group en Michoacán, presuntamente para exigir el pago de "derecho de cobro de piso", Rosa Icela Rodríguez Velázquez, secretaria de Seguridad y Protección Ciudadana, sostuvo que hay un incremento en el delito extorsión en el último año en algunas zonas del país, además de existir una cifra negra, pero ponderó que en la mayoría de los delitos del fuero federal y del fuero común hay una reducción importante.

Consultado sobre el caso del ataque a las referidas instalaciones de dicha empresa en su conferencia de prensa diaria, el presidente Andrés Manuel López Obrador presentó una serie de gráficas con las estadísticas de incidencia delictiva, en las que se expuso que las víctimas de extorsión aumentaron en 2.4 por ciento durante 2022 en comparación con 2021. "Estamos muy conscientes de esto y se está atendiendo", expresó al recalcar que Michoacán es uno de los estados donde más se registra este delito.

No obstante, los homicidios dolosos disminuyeron en 2022 en -7.1 por ciento respecto al 2021 y "hasta el INEGI lo está registrando ya; nos preocupa, era lo que más veíamos más difícil, complejo, pero ahí ya nos está funcionando la estrategia de atender las causas". Dio a conocer que instruyó una investigación para analizar las edades de los detenidos, "porque tenemos la hipótesis, todavía no lo hemos comprobado, que ya hay menos participación de los jóvenes", lo cual vinculó a los programas para atender a este sector.

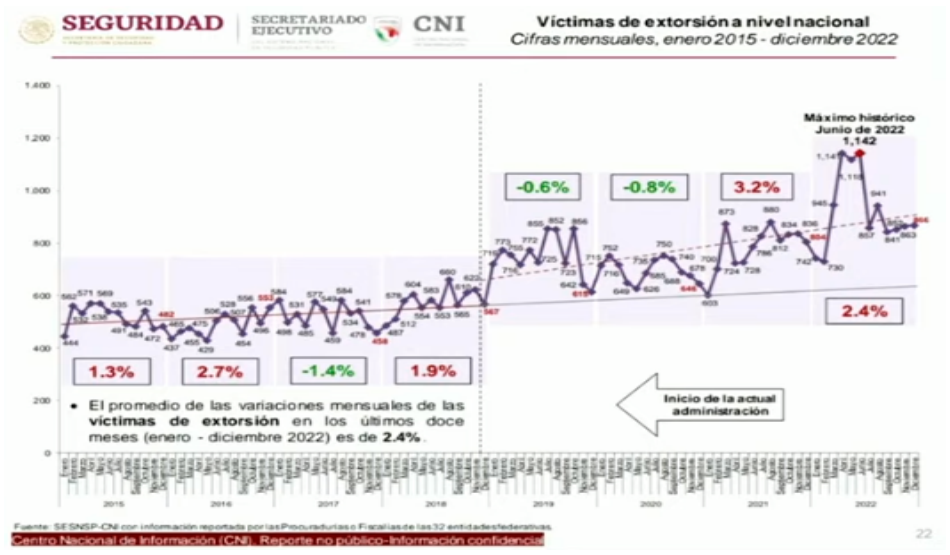

Entre los delitos del fueron común, también aumentó el robo a transportistas, mientras que bajaron el robo en transporte individual, en transporte público individual, a negocio y a casa habitación. También los feminicidios y secuestros muestran una reducción. Rodríguez agregó que se acordó reforzar las acciones de seguridad en torno a la empresa afectada, aunque al momento no se ha registrado alguna denuncia formal.

ANZ AGENCIA DE NOTICIAS ZIHUATANEJO

27 DE ENERO DE 2023

Facebook: Agencia de Noticias Zihuatanejo

Aparece muñeco con la camiseta de Vinicius colgado de puente en Madrid



MADRID

Vinicius volvió a centrar los focos a pocas horas del derbi de Copa del Rey este jueves entre el Real Madrid y el Atlético de Madrid, tras aparecer un muñeco con su camiseta y número colgado de un puente.

La efigie fue colgada simulando un ahorcamiento de un puente cercano al centro de entrenamiento del Real Madrid. Sobre el puente se situó una pancarta en la que se puede leer "Madrid odia al Real", según las fotografías y videos publicados por medios locales. "Estamos investigando lo ocurrido", dijeron a Afp fuentes policiales, sin dar mayores detalles por el momento.

Según la prensa española, el lema aparecido sobre el muñeco suele ser utilizado por los aficionados radicales del Atlético de Madrid. El hecho se ha producido a pocas horas de que en la noche de este jueves el Real Madrid y el Atlético disputen los cuartos de final de la Copa del Rey en una eliminatoria a partido único en el Santiago Bernabéu.

Vinicius vuelve a ser centro de la polémica después de que ya en el último encuentro entre ambos equipos fuese el blanco de insultos racistas. En el derbi liguero de septiembre pasado, en el que ganaron los blancos 2-1, algunos hinchas rojiblancos corearon insultos racistas contra Vinicius antes y durante el encuentro.

Estos hechos fueron llevados ante la justicia, que archivó el caso al no haber apreciado delito ni a quién imputárselo. Vinicius "es un jugador que necesitamos, que el futbol necesita, que tiene un talento extraordinario", dijo el miércoles el técnico merengue, Carlo Ancelotti, para el que "tenemos que protegerlo en el aspecto físico y mental".

"Lo veo motivado. No se queja", añadió el entrenador italiano, al ser preguntado por las faltas que recibe el jugador brasileño y sus constantes rifirrafes con jugadores y aficiones contrarios en sus partidos. La nueva acción hacia el brasileño ha desencadenado una ola de repulsa, empezando por su propio club.

"Manifestamos nuestra más firme condena ante unos hechos que atentan contra los derechos fundamentales y la dignidad de las personas, y que nada tienen que ver con los valores que representan el futbol y el deporte", afirmó el Real Madrid en un comunicado.

El equipo blanco agradece el apoyo recibido "tras el lamentable y repugnante acto de racismo, xenofobia y odio contra nuestro jugador Vinicius" y "confía en que se depuren todas las responsabilidades de quienes hayan participado en un acto tan deleznable".

"Hechos así son absolutamente repugnantes e inadmisibles y avergüenzan a la sociedad. Nuestra condena a cualquier acto que ataque la dignidad de personas o instituciones es rotunda y sin paliativos", afirmó, por su parte, el Atlético en un comunicado. "La rivalidad entre ambos clubes es máxima, pero el respeto también", añadió el club rojiblanco, que confía en que "las autoridades consigan esclarecer lo sucedido".

"Condenamos enérgicamente los actos de odio contra Vinicius. La intolerancia y la violencia no caben en el futbol", afirmó por su parte LaLiga en un mensaje en Twitter. La Federación Española de Futbol (RFEF) también "lamenta y condena enérgicamente el acto intolerable" cometido a pocas horas del derbi madrileño, al tiempo que mandó "un mensaje de apoyo a Vinicius, amenazado directamente por radicales de una manera deplorable".

"Este tipo de manifestaciones, cargadas de odio, solo hacen que fomentar la violencia y no tienen cabida en nuestro deporte", añadió la RFEF en un comunicado. "Condenamos este inadmisible episodio, que constituye un delito de odio. AFE ya está en contacto con diferentes instituciones y se personará como acusación particular en cualquier causa que se abra sobre este intolerable hecho", advirtió el sindicato de jugadores AFE.

Lainez se precipitó para ir al Betis debido a su padre: 'Coca' González



MÉXICO

En el futbol formativo muchos padres observan y se involucran en el desempeño de sus hijos, como si ellos fueran quienes dirigen. El gran problema, analiza el descubridor de talentos Ángel Coca González, es que cuando el proceso de un jugador joven se convierte en un botín millonario existe una influencia directa en su carrera profesional. El caso de Diego Lainez puede servir de ejemplo, afirma.

"Como ellos no pudieron hacer lo que sus hijos, pretenden que éstos jueguen en los mejores equipos sin tener el nivel adecuado y los convierten en nómadas", sostiene en entrevista con La Jornada. Lainez transitó en sus primeros partidos en la Liga Mx con su 1.67 metros de estatura, un físico en pleno desarrollo a sus 16 años y alejado del radar de cualquier club de Europa. Coca González intentó llevarlo al Pachuca cuando era más pequeño, en una olimpiada infantil en Tamaulipas, pero "el papá no era de la idea de dejar salir a sus hijos siendo tan chicos", recuerda. Después de jugar con los Tuzos un Mundial en Corea, el tabasqueño prefirió construir su propio camino en el América, equipo más habituado a comprar que a formar talentos.

"En ese momento Diego tenía el físico de un niño, no era adecuado para el balompié de Europa", señala. "Lo mismo ocurre en el futbol base: muchas veces les digo a los padres que dejen que sus hijos sean los mejores en su categoría y entonces sí puedan irse a probar a otros equipos. Pero si un niño no juega o entra en los segundos tiempos apenas unos minutos, no es todavía la figura que quieren ver. Diego tuvo que haberse ido de México a los 22 años, a una liga más formativa como la holandesa y no a España con el Betis".

El presente de Lainez en 2018 aparentaba ser el de cualquier otro joven promesa en el circuito mexicano. Una gran variedad de analistas observaron que su futuro podía estar en Europa, dada su inteligencia y desequilibrio, mientras brotaban los primeros rumores de presuntas ofertas. Al poco de ser campeón con las Águilas, el tabasqueño acordó un contrato de cinco años con el Betis a cambio de 16 millones de dólares, bajo la influencia de su entorno familiar. La otra opción era el Ajax, pero con una cifra menor sobre la mesa.

"Conozco muy bien a Mauro, su papá, y lo mejor es que deje a su hijo caminar solo en su carrera. Parece que él fue quien se mareó con la fama", reprocha González. "Cuando llevé a Diego a Pachuca, el señor me saludaba seguido y convivíamos como grandes amigos. Una vez que su hijo se fue a Europa, pregúntame cuándo me volvió a saludar... ¡Nunca! Yo le dije: 'profe, usted se está precipitando', pero, desgraciadamente, en esta industria todos los padres tienen un trauma".

Sin mucha actividad en el equipo andaluz, Lainez fue cedido en julio al Sporting Braga de Portugal con la intención de retomar su nivel y entrar en la lista de la selección mexicana para el Mundial de Qatar. Nada de eso ocurrió a finales de 2022. Ahora, con 22 años, el volante que era llamado a liderar a una nueva generación prepara su regreso a la Liga Mx con Tigres, en una operación que ronda los 7 millones de dólares por cuatro años.

"No creo que sea un retroceso, porque en Tigres puede lograr el fogueo que necesita para volver a Europa en unos dos años", concluye el también descubridor de Cuauhtémoc Blanco, Edson Álvarez e Hirving Lozano. "Diego es un jugador muy atrevido, sigo pensando que puede ser figura en la selección. El problema que tiene es su papá".

Muere Jonathan Lule, maquillista de las estrellas en México



MÉXICO

En la tarde del 25 de enero trascendió la lamentable noticia del fallecimiento de uno de los más reconocidos artistas del maquillaje: Jonathan Lule, fue gracias a las mismas famosas que él maquilló que la noticia rápidamente corrió en redes.

Personajes como Alessandra Rosaldo, Litzy, Gloria Calzada, Angie Taddei de JNS, Daniela Magun de Kabah y Lidia Avila de OV7 fueron algunas de las estrellas que lamentaron el deceso de Jonathan. Alessandra escribió: "Vuela muy alto querido", destacando su gran sentido del humor.

Jonathan supo desde el primer momento que su vocación se encontraba en las paletas de maquillaje, labiales y brochas, siendo Ana Claudia Talancón su primera artista en abrirle paso a lo que sería una exitosa carrera, según contó para entrevistas pasadas.

Natalia Jiménez denuncia fraude con presunto reencuentro de La Quinta Estación

MÉXICO

Natalia Jiménez desmintió un supuesto reencuentro de la agrupación La Quinta Estación, una banda que se hizo popular en la década de los 2000 y en la cual Jiménez fue la vocalista.

Ahora en redes sociales comenzó a circular el rumor de que La Quinta Estación estaría planeando un reencuentro, sin embargo, Natalia aclaró que es mentira que esté planificado un reencuentro de la agrupación. Además, denunció fraude debido a que algunas personas intentaron vender una gira en España con el uso ilícito del nombre de la banda.

"Es mentira que se esté planeando una reunión de mi antiguo grupo musical. Tenemos evidencia de que se ha estado anunciado de forma fraudulenta un supuesto reencuentro y que se está intentando vender una gira en España con el uso ilícito del nombre de mi agrupación", dijo. La española reconoció que no es la primera vez que algo así sucede, por lo que pidió a sus fans y a los medios de comunicación que no caigan en este tipo de noticias que no solo son falsas, también incurren en un delito.

"Hago un llamado a los empresarios y medios de comunicación (para) que tengan precaución y no se dejen engañar. Estas personas tienen acuerdos y sentencias que no les permiten usar bajo ningún concepto nuestra marca. Ya ha sucedido con anterioridad que se intenta hacer uso de la misma, habiendo sido el resultado favorable para nosotros del uso de la misma con la justicia española", mencionó.

Finalmente, Natalia Jiménez recalcó que el uso no autorizado del nombre de La Quinta Estación es ilegal y si es necesario tomarán medidas legales.



ANZ
AGENCIA DE NOTICIAS ZIHUATANEJO

27 DE ENERO DE 2023
Facebook: Agencia de Noticias Zihuatanejo

QUEMAN HOMBRES ARMADOS UN CAMIÓN EN COLONIA LA GARITA DE ACAPULCO

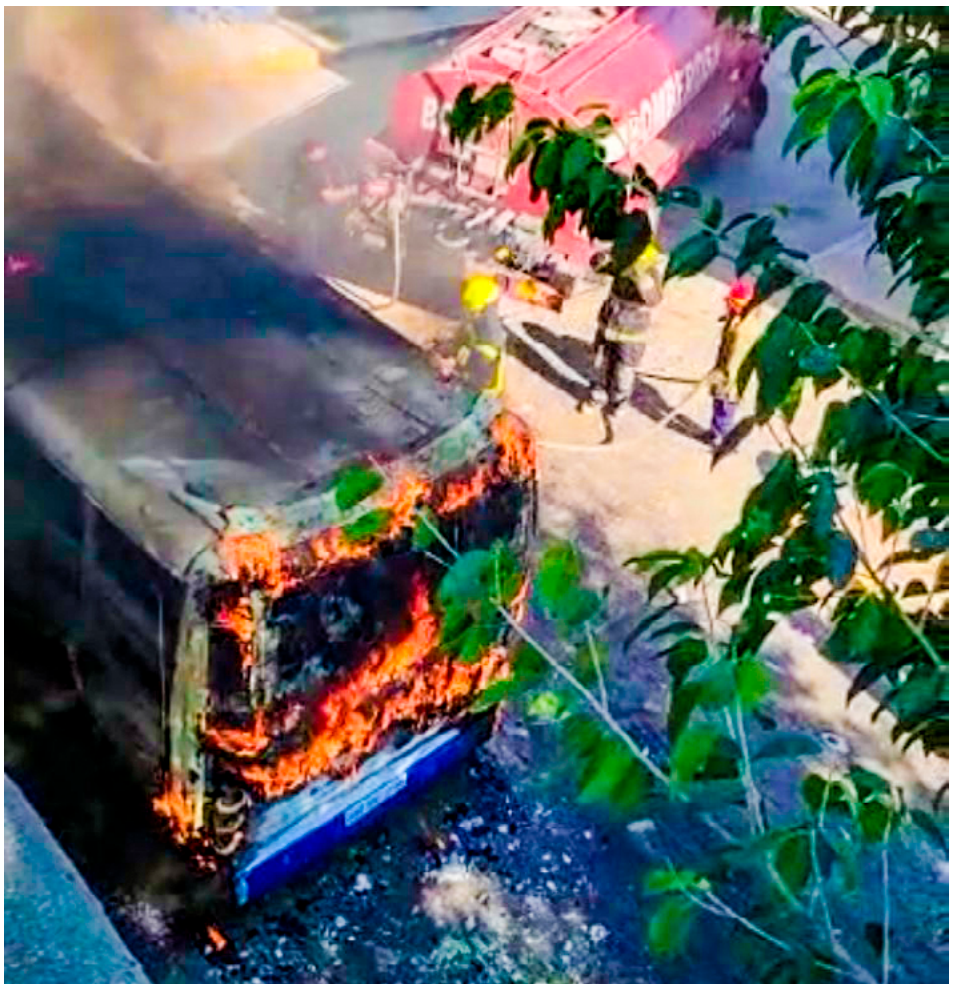

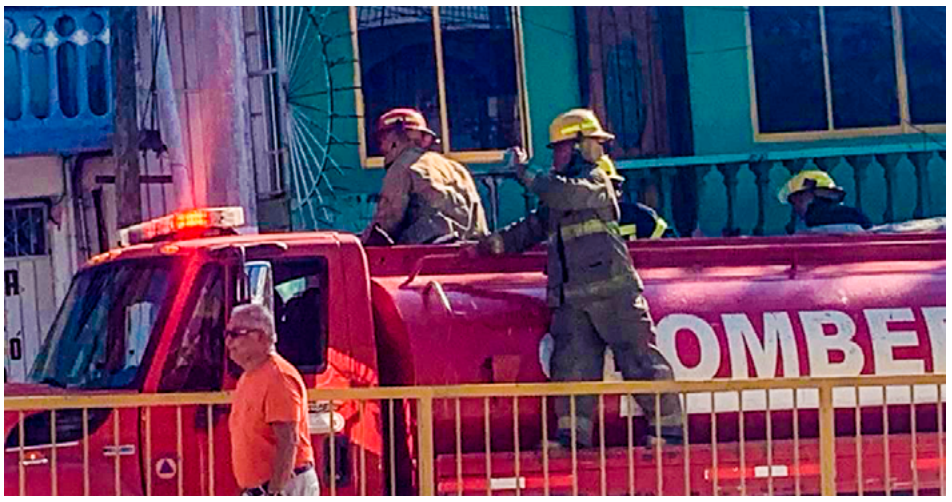

Bomberos acuden a sofocar el fuego que causa la perdida total del vehículo del transporte público con ruta Caleta-Base

ACAPULCO, GRO., A 27 DE ENERO DE 2023

Un camión urbano fue incendiado por hombres armados en la carretera federal México-Acapulco, en la colonia La Garita.

Según reportes de policías, el incendio ocurrió a las 15:40 horas de este jueves, cuando vecinos alertaron que un camión de la ruta Caleta-Base era consumido por las llamadas.

Bomberos fueron quienes llegaron al lugar para controlar y sofocar las llamas, asegurando que el camión era pérdida total.

Mientras que policías Estatales resguardaron el lugar, afirmaron que hasta el momento no se reportan personas heridas o algún deceso que lamentar.



Se ahorca joven en la comunidad de Coacoyul

ZIHUATANEJO, GRO., A 27 DE ENERO DE 2023

Una joven se suicidó en la comunidad de Coacoyul, hecho que movilizó al personal de la Fiscalía General del Estado (FGE).

De acuerdo con la información obtenida, fue el miércoles cuando familiares localizaron a la joven Naomi N, de 21 años de edad, colgada del cuello.

Se pudo conocer que era originaria de Petatlán al igual que su familia, sin embargo ella vivía en el ejido de Coacoyul en Zihuatanejo.

El cuerpo inerte de la joven fue trasladada al Servicio Médico Forense (Semefo) para la aplicación de la autopsia, luego fue trasladada a Petatlán para ser sepultada.

En ataque armado en Iguala, matan a conocido futbolista y hieren a balazos a un ex militar

IGUALA DE LA INDEPENDENCIA, GRO., A 27 DE ENERO DE 2023

Tras un ataque armado perpetrado por desconocidos, un reconocido futbolista y empleado de la empresa BACHOCO fue asesinado a balazos, mientras que un ex militar resultó herido.

Los hechos ocurrieron alrededor de las 7:15 de la noche de este jueves sobre la calle Bernal, en plena colonia Centro de Iguala, lugar al que arribaron corporaciones policiacas que tras confirmar el crimen, acordonaron la zona.

De acuerdo a información recabada por las autoridades, tras el ataque armado, el futbolista identificado con el nombre de Felipe quedó muerto sobre la calle, mientras que un ex militar que responde al nombre de Enrique, resultó con heridas de bala, quien por sus propios medios se trasladó a recibir atención médica a un hospital.

En el lugar, peritos de la Fiscalía se encargaron de realizar las diligencias de ley; por último el cadáver fue trasladado a instalaciones del Servicio Médico Forense (SEMEFO).

