

NUEVA LESIÓN DEJA A RAFAEL NADAL FUERA DEL ABIERTO DE AUSTRALIA

ANZ

DIARIO DIGITAL

ZIHUATANEJO, GUERRERO / DIRECTOR GENERAL: ROGELIO CENDEJAS ROSALES
TEL: 755 101-9983 / VIERNES 20 DE ENERO DE 2023

GUERRERO Y SEGALMEX FORTALECEN PROGRAMAS DE ABASTO Y SEGURIDAD ALIMENTARIA DICONSA

- LICONSA EN GUERRERO



*La gobernadora Evelyn Salgado y el titular de SEGALMEX, Leonel Cota Montaño firmaron un convenio de colaboración en beneficio de la población más vulnerable

SHAKIRA SIGUE FACTURANDO Y SE UNE A TREND DE SESSION 53; USUARIOS REACCIONAN

MÉXICO

Luego de que se estrenó la nueva canción de Shakira con Bizarrap, 'Session 53', las personas sacaron a relucir su creatividad y rápidamente crearon el trend de la canción. En la plataforma de TikTok, usuarios demostraron..

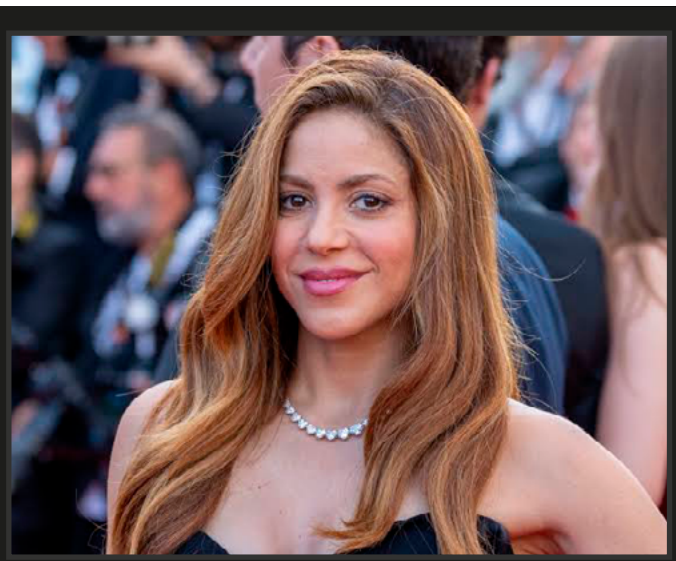

Avances

- Mayoría de las consultas todavía son para atender enfermedades respiratorias
- Actividad náutica se mantiene los siete días de la semana
- Niños de la escuelita "Nueva Manitova en México" reciben ayuda humanitaria
- Se está teniendo una buena temporada de extranjeros: AHZ

ANZ
AGENCIA DE NOTICIAS ZIHUATANEJO

20 DE ENERO DE 2023
Facebook: Agencia de Noticias Zihuatanejo



Niños de la escuelita “Nueva Manitova en México” reciben ayuda humanitaria



Noé Domínguez

ZIHUATANEJO, GRO- 20 DE ENERO DEL 2023

La fundación “Nutrición y Vida”, a través del empresario Ricardo Gómez Cardoso, quien es presidente del Consejo Ciudadano de Turismo, hizo entrega de calzado y ropa de frío a 100 niños de la escuelita “Nueva Manitova en México”, del basurero municipal.

La ayuda humanitaria se hizo llegar este jueves a eso de las 12:30 horas cuando el empresario altruista y su esposa Judit Pérez de Gómez repartieron un centenar de zapatos a los alumnos de preescolar, primaria y secundaria, ante la presencia del comité de padres de familia.

Con mucha alegría y felicidad los chiquitines recibieron sus regalos; zapatos, chamarras, sweteres y pants, en la explanada del plantel acondicionado de madera y lámina de metal, con paredes de tablas.

“Muchas gracias por venir a ayudar a los niños, es una ayuda muy necesaria para los niños, para su educación, y también para su salud, pues está haciendo frío, y para que no se enfermen, y para que vengan bien calzados a sus clases”, expresó la presidenta del comité de padres de familia, Brenda Medina Pérez.

Puntualizó que es la primera ayuda que reciben este año, y espera que lleguen más apoyos y ojalá y algún día llegue la ayuda oficial, la del gobierno, para mejorar esa escuelita pues lleva alrededor de 15 años funcionando de manera provisional, en una gran marginación.



Por su parte el empresario altruista dijo que la ayuda la envía la señora Rosa Pacheco, presidenta de la fundación “Nutrición y Vida” del estado de Guanajuato, y consiste en 100 pares de zapatos, así como igual número de prendas de vestir de frío, que se entregaron a alumnos y a otros niños que no van a la escuela.

Lo anterior con el propósito de apoyar en la economía de sus familias, que son de muy escasos recursos económicos; “esta ayuda es para tratar de cambiarles un poquito el panorama estos niños, cambiarles un poquito el futuro, para que tengan una mejor condición de vida”.



ANZ
AGENCIA DE NOTICIAS ZIHUATANEJO

20 DE ENERO DE 2023
Facebook: Agencia de Noticias Zihuatanejo

Actividad náutica se mantiene los siete días de la semana





Edgar Magaña.

ZIHUATANEJO, GRO., A 20 DE ENERO DE 2023

La actividad náutica se ha mantenido luego de la conclusión del periodo vacacional de diciembre, logrando una recuperación en comparación a los dos años anteriores.

Los prestadores de servicios turísticos náuticos de playa Principal, reportaron que de lunes a viernes hay un promedio del 50 al 60 por ciento de demanda para cruzar turismo nacional y extranjero a playa Las Gatas y a la Isla de Ixtapa.

Mientras que en fines de semana la actividad llega al 70 u 80 por ciento, lo que aseguraron, es de mucho beneficio para este sector que depende directamente de la llegada de turismo nacional y extranjero.

Destacaron que el uso de chalecos salvavidas es obligatorio y que todo es con la finalidad de proteger a los visitantes y a los locales que se desplazan hacia Las Gatas o hacia la Isla. Hasta el momento no se han registrado incidentes mayores.

Se espera que a partir de este viernes se incremente la demanda desde muy temprano, ya que muchos turistas llegan por la mañana al doble destino a través de autobuses turísticos.

Mayoría de las consultas todavía son para atender enfermedades respiratorias

> ***Representan el 60 por ciento***

Edgar Magaña

ZIHUATANEJO, GRO., A 20 DE ENERO DE 2023

La mayoría de las consultas médicas que se realizan en Zihuatanejo todavía son para atender enfermedades de las vías respiratorias.

Se trata del 60 por ciento de las personas que acuden a centros de salud y a la Dirección Municipal de Salud, lugares en los que se les hace una valoración y pruebas porque muchos de los enfermos piensan que tienen Influenza o Covid-19, pero estos últimos se terminan descartando en la mayoría de los casos.

La directora de Salud Municipal, Nieves Elizabeth Manzo Nava, precisó que de diciembre a la fecha los casos de enfermedades respiratorias han incrementado considerablemente, por lo que es necesario que la población extreme precauciones.

Las recomendaciones para evitar contagios por estos virus son: consumir alimentos ricos en vitamina C, usar cubrebocas y lavarse las manos constantemente; en caso de estar enfermos quedarse en casa, guardar reposo y no automedicarse.

Si alguna persona presenta alguno de estos síntomas se recomienda acudir a la Clínica de la Dirección de Salud Municipal, algún centro de salud, hospital o recibir atención privada.





Hackean y roban identidad a medio digital y reporteros de Chilpancingo

Denuncian que el ataque cibernético atenta contra el trabajo de periodistas y fotógrafos de cuatro años.

CHILPANCINGO, GRO., 20 DE ENERO DE 2023

Integrantes del medio digital Pulso Informativo, junto con reporteros, denunciaron que en días pasados fueron víctimas de un ataque cibernético y que sufrieron robo de identidad.

En entrevista, el director general del medio digital, Eric Chavelas Hernández señaló que la página web de Pulso Informativo fue hackeada la madrugada del domingo y que, hasta los informes recientes, todo apunta a que el ataque se dio a través de un virus.

Chavelas dijo desconocer de dónde viene este ataque en contra del medio digital, sin embargo mencionó que atenta contra el trabajo de periodistas y fotógrafos que por más de cuatro años han mantenido informada a la población.

Explicó que estos ataques han tenido repercusiones, dado que todo el trabajo periodístico ha sido vetado de Facebook, por presuntamente infringir normas de la red social, cuando se trata en algunos casos de notas de cultura o denuncias ciudadanas.

A este ataque a la web de Pulso Informativo, se suman los casos de los periodistas Rosario Orozco, Anwar Delgado y Sergio Ocampo Arista, quienes en días pasados han sido víctimas de robo de identidad.

"Si entendemos, a lo mejor se les ha estado moviendo el tapete a alguien, lo que nosotros hablamos es que si el gobierno, estatal, federal o municipal, no está haciendo bien las cosas y ahora menos lo estaría haciendo, al de cerrar un medio digital o informativo", señaló Eric Chavelas.

Quienes representan el medio, están siendo asesorados de la organización de periodistas Artículo 19, con el objetivo de que esta actúe como intermediaria con Facebook, y el caso de la página se pueda revisar a fondo.





ANZ
AGENCIA DE NOTICIAS ZIHUATANEJO

20 DE ENERO DE 2023
Facebook: Agencia de Noticias Zihuatanejo

Presidente Jorge Sánchez Allec lograr recuperar vuelo canadiense para Ixtapa-Zihuatanejo



ZIHUATANEJO, GRO- 20 DE ENERO DEL 2023

Como parte de las actividades realizadas en el marco de la Feria Internacional de Turismo (FITUR) España 2023, el presidente Jorge Sánchez Allec se reunió con el vicepresidente de Sunwing, Eric Rodríguez, quien le dio la buena noticia de que esta aerolínea canadiense volverá a volar a Ixtapa-Zihuatanejo en la próxima temporada vacacional de invierno.

Al respecto, el alcalde Sánchez Allec destacó que "a Ixtapa-

Zihuatanejo le está yendo bastante bien porque llevamos dos días de reuniones con tour operadores y les quiero contar que estamos prácticamente ya tratando de recuperar en la próxima temporada la aerolínea Sunwing, que había dejado de volar a Ixtapa-Zihuatanejo y que regresa a nuestro destino para el próximo invierno, entonces, son buenas noticias que se están generando desde aquí de FITUR en Madrid, España".

Por su parte Lizette Tapia Castro, reforzó lo informado por el presidente Jorge Sánchez Allec, y enfatizó que en la Feria Internacional de Turismo (FITUR) España 2023 se ha logrado establecer alianzas y estrategias que indudablemente fortalecerán a Ixtapa-Zihuatanejo en el tema turístico.





SERVICIOS PÚBLICOS LLAMA A CIUDADANÍA A COLABORAR EN ELIMINACIÓN DE BASUREROS CLANDESTINOS



ZIHUATANEJO, GRO- 20 DE ENERO DEL 2023

La dirección de Servicios Públicos del gobierno que encabeza el presidente Jorge Sánchez Allec, hace un llamado a la ciudadanía de Zihuatanejo para que sea más participativa en actividades encaminadas a eliminar los basureros clandestinos en diferentes partes del municipio, con lo cual se estará contribuyendo a mantener los espacios en condiciones óptimas de limpieza y al cuidado del medio ambiente, en beneficio de la salud de la población en general.

Sobre este tema, el titular de la mencionada dependencia del gobierno municipal, David Luna Bravo, subrayó la importancia de que la población en general tome conciencia de que, para mantener entornos saludables en Zihuatanejo de Azueta, es necesario que se eviten todas aquellas acciones que dañen el medio ambiente o generen enfermedades en las zonas urbana, suburbana y rural de este municipio.

Destacó que, por ello, el departamento de Participación Ciudadana de la dirección a su cargo, a lo largo de la actual administración municipal, ha trabajado de forma permanente para seguir manteniendo todos los espacios públicos en óptimas condiciones de limpieza, a través de las campañas de limpieza y descacharrización en colonias y comunidades.

Precisó que, como parte de estas acciones, se han redoblado los esfuerzos para eliminar los basureros a cielo abierto en diferentes partes del municipio, como se hizo en semanas recientes en las laterales del bulevar que conduce al Aeropuerto Internacional de Zihuatanejo, de donde se



retiró un aproximado de 18 viajes de basura, equivalentes a 28 toneladas de desechos, en el transcurso de dos días.

El director de Servicios Públicos, David Luna Bravo, reiteró el llamado a la población para que se haga conciencia de que al participar en las acciones de limpieza de todos los espacios públicos no solo se ayuda al cuidado del medio ambiente, sino también a proteger la salud de la población en general del municipio.

ANZ AGENCIA DE NOTICIAS ZIHUATANEJO

20 DE ENERO DE 2023

Facebook: Agencia de Noticias Zihuatanejo

Javier Aguilar "El Tocumbo" y la Primera Dama del Municipio de Petatlán Elsa Guerrero Ruiz, hacen posible la entrega de más de 1500 despensas a habitantes del municipio.







PETATLÁN, GRO.- 19 DE ENERO DEL 2023

Como parte de los compromisos del Gobierno Municipal de Petatlán combatir la pobreza y que los alimentos lleguen a quienes más lo necesitan a lo largo de la semana se entregaron más de 1500 despensas.

Palos Blancos, San Jeronimito, Barra de Potosi y diferentes colonias de la Cabecera Municipal fueron punto de entrega donde Personal del Sistema DIF Petatlan en Coordinación con las Diferentes áreas que conforma el H. Ayuntamiento hicieron posible la entrega.

"La solidaridad y el compromiso con nuestra comunidad nunca ha sido tan evidente." Javier Aguilar ¨El Tocumbo".



Se está teniendo una buena temporada de extranjeros: AHZ







Noé Domínguez

ZIHUATANEJO, GRO- 20 DE ENERO D 2023

El destino está teniendo una muy buena temporada de turismo extranjero, en la que incluso se ha tenido el regreso de turismo europeo, que tenía tres años que no llegaban, principalmente por el tema sanitario.

El Presidente de la Asociación de Hoteles de Zihuatanejo, Rogelio Lozano Calderón, precisó que en estos momentos hay 16 visitantes de Dinamarca vacacionando en nuestro destino, que regresaron luego de no haber venido por la pandemia.

"Ellos ya venían desde hace 30 años, pero por la pandemia se habían retirado, el año pasado vinieron, pero un número muy poquito, pero ya regresaron nuevamente y utilizan un promedio de 10 habitaciones, se quedarán unas tres semanas y regresan unas dos o tres veces por año", mencionó el hotelero de esta ciudad y puerto.

En entrevista telefónica dijo que el periodo de visitantes de otros países, principalmente de Canadá y Estados Unidos, este año ha empezado muy bien para la hotelería que representa, pues todas las hospederías de su organización tienen ese tipo de huéspedes, y siguen llegando.

Y es que dijo que los turistas extranjeros gustan de estar largas estadías y buscan hospedarse en hoteles bien ubicados, céntricos, económicos, y que tengan los servicios adecuados para su estancia.

Mujer hace un llamado desesperado al gobierno Federal para que la ayuden con pensión para su hijo

Tres años ha estado dando vueltas para que registren a su hijo en el programa federal y los papeles se van a la basura , igual que su dinero y tiempo .

Por Marco Antonio Villegas

TECPAN

La señora Verónica Sánchez Mónica de la Colonia Vicente Guerrero solicita al Delegado Federal de los Programas de Bienestar, Iván Hernández su intervención para lograr el apoyo a su hijo discapacitado Cristóbal Hernández Sánchez de 27 años de edad quien tiene inmovilidad física y mental.

De manera desesperada, la señora reclama que los Servidores de la Nación le han pedido muchos documentos y su apoyo "nomás no sale aquí en Tecpan llevo tres años tratando de que se logre este apoyo pero los papeles van a dar a la basura ".

Explico que ella recibe el apoyo del programa de 65 y Más pero todo lo ha invertido en tratar de meter a su hijo al programa de personas con capacidades diferentes, sin lograr nada por lo que ya se enfado " mi hija tambien me da dinero para las copias y las vueltas pero tal parece que nadie quiere ayudarme".

Desconoce quien es Faustino Soto el encargado de los programas de bienestar en la región costa grande " no se quién es pues nunca se da a conocer solo en tiempos electorales sale ".

Señaló que si hijo Cristóbal Hernández lo ha llevado hasta México y ha gastado mucho dinero para su atención médica pero ya la desengañaron de que no pueden hacer nada con el pues el cerebro no se le desarrolló.

Por lo que el joven no habla, no camina , los pies no se le desarrollaron y no puede ingerir los alimentos sólidos por lo que lo alimenta con sonda , y esta postrado en una cama.





Grave una mujer por derrame cerebral con 7 meses de embarazo

Por Marco Antonio Villegas

ATOYAC



Una mujer se encuentra grave debido a un derrame cerebral la mujer tenía siete meses de embarazo por lo que los dos están en el hospital del quemado los familiares piden apoyo a las personas ya que están luchando por su vida.

Dioselin Ramírez dijo que su prima María Libeht Cruz Guzman está grave junto con su hijo "les pido de todo corazón el q sea gustoso y pueda ayudarnos con una pequeña cooperación no importa si es 1 peso o 2 lo q puedan es muy bn recibido ya que mi prima y su bebe esta muy graves en el hospital del quemado y mis tíos son de bajos recursos".

Dijo que se necesita de urgencia una operacion en la cabeza ya que le dio un derrame cerebral, que cayó en coma y tiene 7 meses de embarazo por lo cual le tuvieron que hacer urgentemente una cesárea .

Ya que los medicamentos q le pusieron afectaron a su bebé y los dos están graves.

"El que sea gustoso aquí les dejo un numero de cuenta 4169 1604 5586 6096 a nombre de Esteban Cruz Guzmán que les agradeseria muchísimo que mi dios padre los bendiga hoy y simpre y el q no con una oración nos ayuda de mucho, mil gracias".

En ese sentido pidió a todos mis familiares y amigos "les pido nos apoyen con oraciones por la salud de Maria Lizeth Cruz Guzmán para que nuestro padre celestial le mandé pronta sanación Dios padre , señor Jesús ,mándale el alivio a tu hija señor ,tiene dos bebés a quien cuidar , mándale el alivio padre" .

Maria Lizeth cruz Guzmán el día Domingo 15 de Enero le dio preclancia con motivo de su embarazo de apenas 7 meses con el cual la consecuencia que le provocó derrame cerebral "cómo comprenderán son gastos, en los estudios y tratamientos , y con motivo a esto solicitamos de su gran apoyo económicamente con lo que ustedes puedan". "que no afecte su economía créame será de gran ayuda , también tenemos la esperanza en recuperación de su bebito ya que el está en incubadora y también se le están realizando estudios de antemano agradezco de su gran apoyo".

Esperan que nuevo director del Fibazi dé buen seguimiento a la donación de la "José Martí"

Noé Domínguez

ZIHUATANEJO, GRO- 20 DE ENERO DEL 2023

Padres de familia de la secundaria general "José Martí" esperan que el nuevo director del Fideicomiso Bahía de Zihuatanejo (Fibazi), Gustado García Bello, de buen seguimiento puntual al tema de la donación de las instalaciones.

El Secretario del Comité de Padres de Familia de la institución educativa, José Luis Cuadros Monroy, dijo que confían en que el proceso del otorgamiento del inmueble, en favor del plante que lleva más de 20 años gestionándose, no se vea afectado por el cambio de director en el organismo estatal.

"Ojalá que ese cambio no obstaculice las gestiones que los padres hemos realizado ante la gobernadora, que no salgan con que no hay ningún avance, que no saben nada, y pidan que se vuelva a empezar el trámite desde cero", enfatizó el representante de los tutores.

Considera que los padres esperan que la nueva administración esté en condiciones de darle seguimiento puntual al asunto, pues es el compromiso que la gobernadora, Evelyn Salgado Pineda, que hizo ante las mamás y los papás, hace aproximadamente un mes que vino a Zihuatanejo, y no sea al revés que haya un retroceso de toda la lucha que han hecho los padres para lograrlo.

Por todo lo anterior propone que se vaya agendando una mesa de trabajo donde esté presente la gobernadora, el nuevo director de Fibazi, las autoridades escolares, el municipio y los representantes de los papás, para que se revise el proceso, pues la encomienda de la gobernadora es que se concretaría en tres meses, y ya va uno.







Un mapache hace de las suyas en el Ayuntamiento de Acapulco

> ***Se cae del plafón del techo del Palacio Municipal en plena sesión de Cabildo y asusta a regidores***

ACAPULCO, GRO- 20 DE ENERO DE 2023

Un mapache irrumpió la sesión de Cabildo al caer del plafón del techo del Palacio Municipal, lo que provocó pánico en algunos de los asistentes.

El incidente ocurrió este martes mientras se llevaba a cabo la segunda sesión ordinaria correspondiente al mes de diciembre, encabezada por el síndico procurador administrativo, Miguel Jaimes Ramos, en ausencia de la alcaldesa Abelina López Rodríguez.

Durante la sesión los ediles discutían la aprobación del Presupuesto de Egresos para este año y el tema del terreno donde se construirá la base de la Guardia Nacional en Acapulco, cuando desde un plafón del techo cayó un mapache atrás de los regidores y justo delante de otros asistentes.

El mapache asustado comenzó a correr, mientras los asistentes gritaban espantados por la intromisión del animal.

Mientras todos se levantaban asustados por el mapache, el director de Gobernación, Ramón Montiel Mejía intentó propinarle una patada para detenerlo, que el animal logró esquivar mientras corría despavorido y trataba de salir.

El mapache corrió por toda la sala de Cabildo y hasta pasó por los asientos que se encuentran atrás de la mesa de regidores, pero por fin encontró la salida.

Tras unos minutos de risas luego del susto que el pequeño animal había ocasionado, la sesión de Cabildo se reanudó.

El Palacio Municipal se encuentra adentro del perímetro del parque Papagayo de este puerto, donde es común encontrar mapaches y ardillas al aire libre.

ANZ
AGENCIA DE NOTICIAS ZIHUATANEJO

20 DE ENERO DE 2023
Facebook: Agencia de Noticias Zihuatanejo

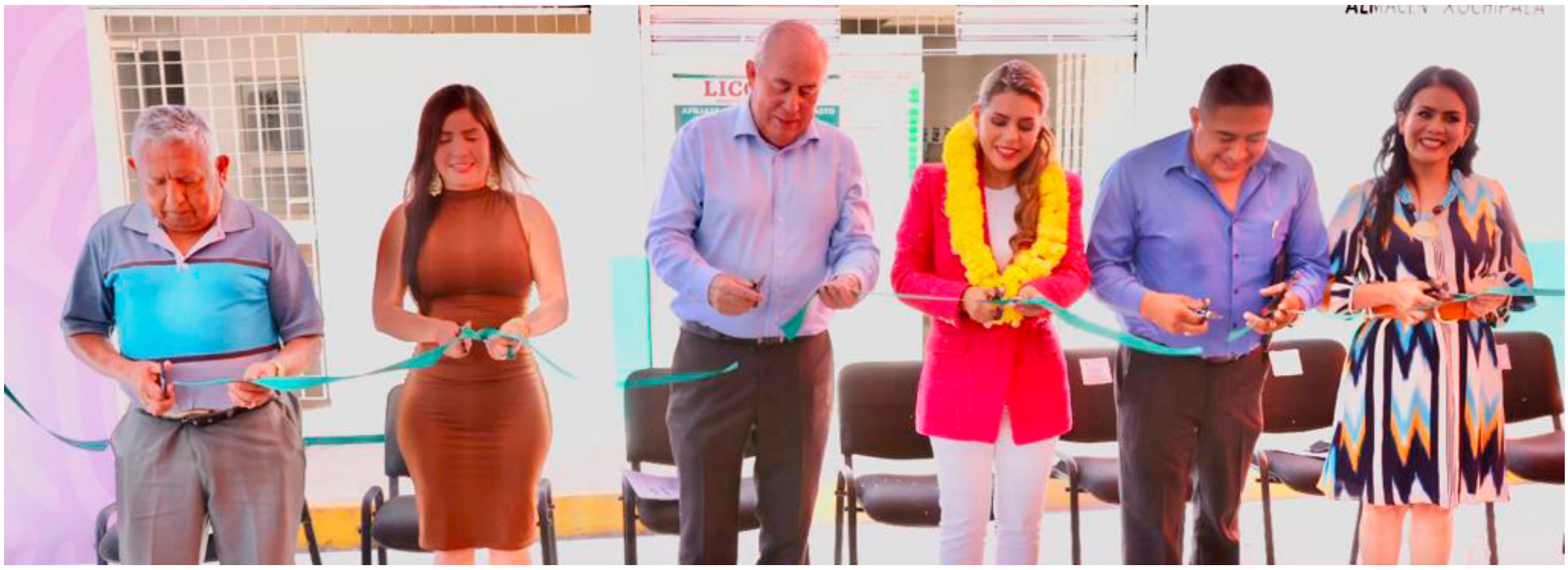

Guerrero y SEGALMEX fortalecen programas de abasto y seguridad alimentaria Diconsa - Liconsa en Guerrero



Más de 270 mil guerrerenses son beneficiarios con productos de la canasta básica y leche a precios preferenciales en mil 600 puntos de venta Diconsa - Liconsa

CHILPANCINGO, GRO., A 20 DE ENERO DE 2023.

Para fortalecer las acciones en apoyo a la economía de la población más vulnerable en el estado, la gobernadora Evelyn Salgado Pineda, firmó un convenio de coordinación con el Director General de SEGALMEX, Leonel Cota Montaño, a fin de sumar esfuerzos para profundizar y consolidar los programas de abasto Diconsa - Liconsa a más de 270 mil beneficiarios, con la apertura de más puntos de ventas, para garantizar la seguridad alimentaria con desarrollo y bienestar en Guerrero.

"En suma vamos a fortalecer y consolidar los trabajos y los programas de esta institución en un énfasis muy especial en el programa de abasto rural para garantizar el apoyo que están recibiendo más de 270 mil beneficiarios de todos los municipios que tienen acceso a la leche con un precio preferencial y así las poblaciones prioritarias se van a beneficiar de este programa social y humanista", afirmó Evelyn Salgado.

La mandataria estatal, dio la bienvenida a Guerrero al titular de SEGALMEX, Leonel Cota Montaño, en su gira de trabajo por el estado en el marco del 43 Aniversario de Diconsa, para celebrar este convenio para fortalecer la estructura operativa y los trabajos de esta institución, con acuerdos de colaboración con el gobierno del estado en el suministro de productos alimentarios a costos preferenciales a través de la apertura de más puntos de venta y tiendas con presencia en las ocho regiones del estado.

"Estamos muy contentos de celebrar este convenio en el que sin duda vamos a profundizar todos los trabajos de SEGALMEX en Guerrero. Que toda la familia SEGALMEX sepa que cuenta con todo el apoyo y respaldo de la gobernadora que es su amiga y aliada, y vamos a seguir trabajando juntos, porque solo trabajando en equipo es como se logran mejores resultados", puntualizó Evelyn Salgado.

La gobernadora, dijo que en Guerrero se garantiza la transformación alimentaria en todos y cada uno de los rincones del estado, empezando donde más se necesita, priorizando a los más pobres y los sectores más vulnerables, garantizando la operación de las mil 600 tiendas Diconsa - Liconsa, además de abrir nuevos puntos de distribución en zonas de alta marginación en Guerrero.

En las instalaciones centrales de SEGALMEX en Guerrero, con la presencia del personal de los 15 almacenes rurales, la gobernadora Evelyn Salgado y Leonel Cota Montaño, entregaron reconocimientos al personal con mayor antigüedad de servicio en Guerrero, consolidando la relación de colaboración entre el gobierno del estado y SEGALMEX para garantizar la seguridad alimentaria en Guerrero.

El Director General de Seguridad Alimentaria Mexicana (SEGALMEX), Leonel Cota, puntualizó que en Guerrero se tiene el objetivo de aperturar 40 nuevos puntos de venta, bajo el concepto de tienda Diconsa - Liconsa con el objetivo de llegar a mil 600 establecimientos, además dijo que la meta del programa de Leche Liconsa para finales de este 2023 es afiliar a 250 mil personas en Guerrero, atendiendo colonias populares en Guerrero y el país.

Dijo que el objetivo de que el costo de los productos de la canasta básica sean bajos en las tiendas Diconsa - Liconsa, es para contener el precio en las cadenas comerciales de la iniciativa privada; por otro lado, el funcionario federal, dijo que en tema del fertilizante gratuito en Guerrero este año se tiene la meta de beneficiar a 320 mil productores de maíz y frijol de forma directa.

Previo al evento, la gobernadora Evelyn Salgado, realizó un recorrido por una exposición gastronómica de los productos alimenticios que se producen y elaboran en cada una de las regiones del estado y que fortalecen la seguridad alimentaria de las familias, además de formar parte de actividades económica en la entidad.

Asistieron al evento la Presidenta de la Junta de Coordinación Política, Yoloczin Domínguez Serna; el Presidente del Tribunal Superior de Justicia, Raymundo Casarrubias Vázquez, la Alcaldesa de Chilpancingo, Norma Otilia Hernández; Mirna González Rojas, subgerente de la unidad operativa Diconsa Guerrero; el secretario general de Gobierno, Ludwig Marcial Reynoso Núñez y la secretaria de Salud, Aidé Ibarez Castro; entre otros funcionarios.





Anuncia Liz Salgado gestionar más apoyos y programas sociales para guerrerenses



> ***Presidentas y presidentes de los DIF municipales de la zona Centro respaldan el trabajo de Liz Salgado***

MOCHITLÁN, GRO., A 20 DE ENERO DE 2023

Durante la reunión regional con presidentas y presidentes de los sistemas municipales DIF de la zona Centro del estado, la presidenta honoraria del DIF Guerrero, Liz Adriana Salgado Pineda ofreció gestionar ante instituciones públicas y la iniciativa privada un incremento de los programas de asistencia social que serán entregados a los grupos prioritarios en este 2023.

El DIF Guerrero realizó un encuentro regional encabezado por la presidenta honoraria, Liz Salgado Pineda en el municipio de Mochitlán, reunión a la que acudieron once representantes de los sistemas municipales DIF, así como los alcaldes de Mártir de Cuilapan, Quechultenango y Mochitlán, quienes respaldaron y reconocieron los esfuerzos que realiza Liz Salgado por los grupos prioritarios de la entidad.

En su mensaje, Liz Salgado aseguró que para este año 2023, el DIF estatal gestionará más apoyos, programas y recursos económicos ante instituciones públicas y privadas para favorecer a más familias, sobre todo las que viven en zonas de alta y muy alta marginación, porque son los que más lo necesitan. El compromiso que estableció la presidenta ante los sistemas municipales DIF es partiendo de la política de la gobernadora Evelyn Salgado Pineda, quien tiene como prioridad que los programas de asistencia social tengan enfoque de paz y de derechos humanos.

En esta primera reunión anual, acudieron los representantes del sistema municipal DIF de los municipios de José Joaquín de Herrera, Chilapa, Eduardo Neri, Tixtla, Chilpancingo y el municipio anfitrión Mochitlán, entre otros. Por último, la presidenta Liz Salgado puntualizó que el DIF Guerrero sigue trabajando en coordinación y unidad para atender a todas las familias.





Prevenir el delito a través de acciones, prioridad del Gobierno de la Transformación

> ***Preside la gobernadora Evelyn Salgado Pineda la Mesa de Coordinación para la Construcción de la paz.***

CHILPANCINGO, GRO., A 20 DE ENERO DE 2023

El reforzamiento de las actividades de prevención social del delito y la proximidad social, son los objetivos que se acordaron entre los integrantes de la mesa de Coordinación para la Construcción de la Paz, que encabezó la gobernadora Evelyn Salgado Pineda durante la sesión diaria realizada en Casa Guerrero.

En la reunión a la que asistieron autoridades civiles y militares, se dio cuenta de las acciones en la materia como las detenciones de personas por cometer delitos del fuero común y federal, decomiso de armas y vehículos, derivado de los trabajos de investigación y de prevención realizado por las corporaciones que integran la mesa.

El trabajo de prevención y orientación, es otro rubro en que hubo resultados del trabajo realizado en el que se incluyen hasta 50 pláticas sobre prevención del delito y atención a víctimas del delito como asesorías jurídicas, psicológicas y de integración social, como parte del trabajo integral que otorga el gobierno de la transformación en materia de seguridad y procuración de justicia.

También se actualizaron los resultados de la alerta Violeta, que opera en Guerrero como modelo pionero en el país de búsqueda de mujeres y menores; se mencionó que del 18 de julio a la fecha, se emitieron 167 alertas de las cuales se localizaron a 181 personas entre mujeres y menores de doce años, quedando pendientes de localizar 14 de ellas cuyas alertas son recientes.



ANZ
AGENCIA DE NOTICIAS ZIHUATANEJO

20 DE ENERO DE 2023
Facebook: Agencia de Noticias Zihuatanejo

En su 80 aniversario el IMSS está en su “mejor época”, destaca AMLO



MÉXICO

En el marco del 80 aniversario del Instituto Mexico del Seguro Social (IMSS), el presidente Andrés Manuel López Obrador, acompañado del director del organismo, Zoé Robledo Aburto, subrayó que se trata de una institución que “está en su mejor época”, a la vez que ponderó que entre las transformación que ha tenido, ahora también brinda atención a personas sin seguridad social por medio del sistema IMSS Bienestar.

Fundado en 1943, el IMSS se ha convertido “en una institución fundamental del Estado mexicano para beneficio del pueblo, de los trabajadores. Y es una institución cuya característica principal es que forma parte de un acuerdo, es una institución tripartita, donde participan trabajadores, los empresarios y el gobierno, su consejo de administración está integrado de esa manera, y está en una muy buena época”, expresó López Obrador este jueves en su conferencia de prensa en Palacio Nacional.

A sus 80 años, el Instituto busca “extender sus alas y abrazar a todos los mexicanos”, dijo Robledo. “Está en su mejor edad, edad en la que se dejan de cumplir años y se comienzan a cumplir sueños”, entre ellos “el IMSS para los que no tienen IMSS”, por lo que su mejor etapa está por venir, agregó el funcionario federal. Para la celebración por el aniversario, acudieron a la “mañanera” los representantes del sector obrero y empresarial, quienes, junto con el sector de gobierno, conforman la administración de la dependencia. También asistieron personal médico y de enfermería, servidores públicos del IMSS, legisladores y representantes de la iniciativa privada.

El titular del Ejecutivo federal agradeció a todos los trabajadores del Seguro Social por el “apoyo que aportaron en los momentos difíciles de la pandemia, fueron héroes y heroínas que ayudaron a salvar vidas, que pusieron en riesgo sus vidas para salvar las vidas de otros”. Refirió que el modelo de IMSS Coplamar -creado hace 40 años- es ahora la base del IMSS Bienestar para garantizar a todos los mexicanos, a quienes no tienen la seguridad social, el derecho a la salud, y refrendó su compromiso de tener un sistema de salud pública de calidad en todo el país al concluir el año, para lo cual se tomó la decisión de federalizar el sistema de salud pública,



y de manera voluntaria la mayoría de las entidades se han sumado.

“Vamos avanzando, superando obstáculos, ya resolvimos el problema del abasto de los medicamentos, ya puedo informar que tenemos medicamentos adquiridos para éste año y para el 2024, que era un problema complejo, y además, con muchos intereses, muy afectado por la corrupción. Eso ya lo hemos resuelto”. Reconoció que hay, además, “un asunto complejo que tiene que ver con la falta de médicos en nuestro país, y de manera particular de especialistas, porque no tenemos en nuestro país los médicos y especialistas que necesitamos; todo esto tiene que ver con una política irresponsable que se aplicó en materia educativa, porque se rechaza a quienes querían ingresar a la universales públicas”.

Nueva lesión deja a Rafael Nadal fuera del Abierto de Australia



MELBOURNE

Cansado, triste, decepcionado, destrozado", Rafael Nadal no escatimó adjetivos para describir el estado en que se encontraba tras su lesión y derrota en el Abierto de Australia, su enésimo contratiempo físico.

Codo, hombro, muñeca, espalda, pie, abdominales y ahora la cadera: las afectaciones han sido una constante en la carrera del campeón español, quien se ha vuelto especialista en sufrir, recuperarse y perseverar, como prevé hacer tras caer eliminado en la segunda ronda del Grand Slam, víctima del estadunidense Mackenzie McDonald y de su castigado cuerpo.

"No puedo decir que no estoy destrozado mentalmente en este momento, porque estaría mintiendo", dijo el mallorquín , de 36 años, tras el dramático partido que perdió en sets corridos (6-4, 6-4 y 7-5) ante el jugador 65 del orbe, de 27 años. Nadal, número dos del mundo, quiere "seguir jugando tenis" y no "dar un paso atrás". Pero "el vaso se va llenando y llega un momento que el agua puede salir por fuera", señaló resignado en la rueda de prensa donde se le vio abatido y con la voz a punto de quebrar.

Justo hace un año, el español se anotó una gesta en Melbourne: después de meses apartado de las pistas por una dolencia crónica en el pie, alzó el título de Australia 2022 tras remontar una final que tenía perdida (0-3) ante el ruso Daniil Medvedev. Es el hombre con más títulos de Grand Slam en la historia, 22, 14 en la arcilla de Roland Garros. Pero cuando el mejor Nadal parecía estar de vuelta, el fantasma de las lesiones reapareció con una costilla fisurada que le impidió jugar la final en Indian Wells; después en julio, en Wimbledon, con un desgarro abdominal que lo hizo tirar la toalla antes de las semifinales.

Sus numerosos contratiempos físicos empezaron en 2003, cuando tuvo que renunciar a Roland Garros por una lesión en el codo durante un entrenamiento. Tenía 18 años y dos en el circuito profesional. En 2004, con 19 años, Nadal volvió a perderse el abierto francés y Wimbledon por una fractura en el escafoides del pie izquierdo, el inicio de una larga lista de males que lo han perseguido toda la carrera. Campeón en Wimbledon 2008, después de una final memorable contra Roger Federer, el español no pudo defender el título sobre la hierba londinense en 2009 por una tendinitis persistente en las dos rodillas. El mismo año cayó en semifinales del Abierto de Estados Unidos al acusar un desgarro abdominal.

Otra dolencia en la rodilla izquierda lo obligó a renunciar a los Juegos Olímpicos de Londres 2012, siendo campeón defensor, y al Abierto de Estados Unidos. Limitado por una lesión en la espalda, consiguió la final del Abierto de Australia 2014, pero sucumbió ante el suizo Stanislas Wawrinka. Y ese mismo año, afectado en la muñeca izquierda a finales de julio, renunció a los torneos de Toronto, Cincinnati y nuevamente al Grand Slam de Nueva York. Su magistral muñeca zurda volvió--

Cambios en la Clausura 2023 de la Liga MX



MÉXICO

La Clausura 2023 de la Liga MX arrancó el pasado 6 de enero de 2023, y a partir de ese momento, las emociones no han dejado de fluir a lo largo de las 2 jornadas disputadas, siendo los Tigres de la Universidad Autónoma de Nuevo León los únicos que han sido capaces de marcar una diferencia notable al arranque del torneo, incluso goleando 4-1 al vigente campeón, Pachuca.

En este sentido, un jugador que ha sido clave para que Tigres haya tenido un arranque de temporada tan trepidante ha sido el centrocampista uruguayo Fernando Gorriarán, quien se integró a la plantilla procedente de Santos Laguna y que en sus primeros dos juegos ha dado mucho de qué hablar por su grandiosa aportación a la plantilla universitaria, siendo, de lejos, uno de los movimientos que mejores réditos futbolísticos está dejando al momento.

Además, es innegable que la incorporación de Diego Cocca como director técnico al plantel felino ha sido un gran acierto, ya que le ha dado estabilidad a la plantilla aún con la salida de jugadores como Hugo Ayala, Luis "El Chaka" Rodríguez y Jordy Caicedo, por lo que el reto principal para el técnico será mantener en un alto nivel físico y psicológico a su actual plantilla de jugadores para, primero, asegurarse un lugar en la Liguilla, y a partir de ahí, pelear por el campeonato. Es por todo esto que los Felinos lucen como una excelente opción para no quitarlos de vista, una opción muy interesante para seguir a este equipo y a los 17 otros es consultar los pronósticos de la Liga MX en SportyTrader.

Por otra parte, Atlético de San Luis ha sido también un equipo protagonista en las primeras 2 jornadas, logrando asegurarse la segunda posición de forma momentánea con 4 puntos, donde sin lugar a dudas la línea que fue reforzada con un enfoque especial fue la delantera, teniendo incorporaciones interesantes que ya han marcado una diferencia en el Clausura 2023 como Leonardo Bonatini (ex Wolverhampton), que incluso ya marcó un gol, y Ángel Zaldívar (ex Chivas), que ya tuvo participación en el presente certamen. Es innegable que la plantilla de San Luis tiene jugadores de muy alta calidad, por lo que pueden llegar a ser uno de los caballos negros de este torneo si el DT André Soares logra hacerlos congeniar de una forma efectiva.

Otro de los casos que ha marcado tendencia en la previa y durante el arranque del torneo ha sido el Chivas, equipo que ha realizado una reestructuración importante desde la directiva, hasta el cuerpo técnico, donde claramente la mente está puesta en comenzar una nueva era que les permita tener más por lo que celebrar y menos por lo que lamentarse, objetivo que han logrado mantener intacto tras las dos primeras jornadas en las que lograron sumar 4 puntos. El buen inicio de certamen de Guadalajara se ha visto opacado por la lesión de Alexis Vega, quien afortunadamente ya fue confirmado que está fuera de riesgo de ruptura de ligamentos, pero aún así no se ha confirmado el periodo que estará fuera de las canchas, por lo que esto puede ser un parteaguas para que Víctor Guzmán, recién llegado de Pachuca, pueda comenzar a cooperar con el equipo tras su reciente incorporación a la plantilla rojiblanca.

A su vez, la incorporación de jugadores como Ronaldo Cisneros, que tuvo participación en las dos primeras jornadas, así como también la de Alejandro Mayorga, serán más que importantes para darle solidez a la ofensiva y al mediocampo, respectivamente. Finalmente, una de las más relevantes incorporaciones es la del director técnico Veljko Paunovic, que con sus discursos siempre mesurados y con una idea muy clara de su propuesta futbolística puede generar una armonía en el equipo que desde hace mucho tiempo no se había logrado conseguir. Con todos estos movimientos en las plantillas del fútbol mexicano se espera que la competencia sea mucho más pareja, y que tras el duro golpe que sufrió la selección mexicana, se puedan producir más jugadores mexicanos en la Liga MX que logren dar el salto a Europa con sus buenas actuaciones.

ANZ AGENCIA DE NOTICIAS ZIHUATANEJO

20 DE ENERO DE 2023

Facebook: Agencia de Noticias Zihuatanejo

Gomita entre lágrimas reveló que teme por su vida; su padre quedó libre tras golpearla



ARACELI ORDAZ

mejor conocida dentro del mundo del espectáculo como 'Gomita' hace más de un año denunció en sus redes sociales los abusos físicos y psicológicos que fue sujeta por parte del señor Alfredo Ordaz Barajas. Por medio de un video el pasado 3 de septiembre del 2021, la exintegrante de 'Sabadazo', contó que había sido atacada físicamente en ese momento por defender a su madre, la señora Elizabeth Campos.

Ambas habrían sido víctimas de este tipo de abusos por parte de su padre, desde hace mucho tiempo. En el video se podía apreciar en estado de shock, donde con coraje y tristeza la presentadora mostraba las zonas que había sido agredida.

Además, confesó que realizó una denuncia, que dio como resultado una orden de restricción para el señor Alfredo Ordaz Barajas. En diciembre del 2022 dio a conocer a través de su cuenta de Instagram que tuvo la primera audiencia en contra de los abusos de su padre. Días después informó que su papá había recibido una sentencia, aunque no dio muchos detalles.

Ahora Gomita abrió su corazón como nunca antes en el programa 'Caras vemos, sufrimientos no sabemos', conducido por la sexóloga, psicóloga, y presentadora Silvia Olmedo, en donde aseguró que teme por su vida. En dicha emisión Aracely reveló que, desde muy pequeña, sufrió violencia intrafamiliar y explotación infantil por parte de su progenitor, situación que desencadenaría que la presentadora sufriera una última golpiza en septiembre del 2021.

"Me siento con más temor porque lo denuncié, y me siento hasta peor porque su actitud ha sido muy arrogante hacia su hija. Ha sido muy complicado en las audiencias, levantar la voz y quitarme el miedo. Esto duró un año, le dieron un año que es la mínima, porque solamente lo pudieron acusar de violencia física, pero como no hubo más cosas, como no llegué casi muerte, pues no llegaron a los seis años de prisión, que es la más alta, y le dieron un año y una multa de cuatro mil pesos", mencionó.

Gomita explicó que fue el 2 de septiembre al llegar de un viaje de Guadalajara cuando su madre le contó que su papá la había encerrado en el clóset de su casa y la había golpeado con un gancho: "Mi mamá me contó que él le quitaba el celular por las noches y muchas cosas. Yo llegué a la casa y le dije a él que la dejara en paz, que si no eran felices juntos pues ya se separaran, pero ellos decían que esto era un negocio. Salgo de la habitación, iba a mi camioneta, me doy cuenta que no traía las llaves, me regreso y cuando llego a la habitación, me cierra la puerta, abro, la puerta, me agarra con los dos brazos y me empieza a dar de cabezazos".

Ordaz recuerda que por más que su mamá intentaba alejar a su papá de ella: "No me soltaba, mi mamá estaba en medio tratando de separarnos, me arrancó las extensiones, me agarra, me azota contra la pared, me desvanezco, me agarra a patadas, me dio muy fuerte. Le gritaba 'ya por favor, te amo mucho', y él gritaba 'eso es lo que tú quieras'". Aracely mencionó que logró levantarse con dolor en la pierna y el cuello: "Le gritó a mi tía que le hable a la policía, le llaman a la policía y se pone todo intenso. Y ya que ve la situación me empieza a gritar 'Arita, diles que no te hice nada'. Sentí feo porque es mi papá y lo amo, pero me ha hecho mucho daño, me da miedo".

Aracely recuerda que en las audiencias era muy difícil verlo y escucharlo, pues éste le decía que lo odiaba y es que recordó que desde que tenía cuatro años empezó a sufrir violencia: "Me quemaba las manos en la estufa porque sacaba malas calificaciones, llegó a correrme de la casa a los seis años, los castigos era tenerme en el piso en algún rincón sin cobija y no podía ni ir al baño. Yo siempre quise comprar su cariño, traté de ser buena hija, trabajando", comentó entre lágrimas.

Gomita también reveló que su papá ya había pisado la cárcel: "En la audiencia él decía que no podía haberme dado 10 cabezazos, y que yo mentía, porque si hubieran sido 1' cabezazos no lo estaría contando porque me hubiera matado. Él ya había estado preso, lo sacamos, y nos pidió que nos dijéramos nada porque íbamos a perder el trabajo".

También se defendió de los ataques en redes sociales: "Cuando lo hice público, a la gente se le hace fácil decir que es porque quiero más fama. Pero no es así, quiero que se enteren de lo que es capaz para que no me vuelva a hacer daño. Lo único que pedía era mi orden de restricción, y ahora no tengo orden de restricción".

La conductora reiteró que solo quiere que su papá no se le acerque. Insistió en que desearía que fuera terapia porque 'en la cárcel no entendió'. Ahora vive con miedo de que papá 'se desquite': "Me da miedo que pague para que me hagan algo. De verdad".

Finalmente, Gomita aseguró que toda su familia sufrió los maltratos de su padre: "No sólo me hizo daño a mí, también se lo hizo a mi mamá y seguro se lo hará a sus parejas. Mi mamá también denunció, pero tiene miedo, igual que mis hermanos. Está obsesionado con el dinero. Yo no quería trabajar, yo quería seguir estudiando, sólo estudié hasta la secundaria".



Shakira sigue facturando y se une a trend de Session 53; usuarios reaccionan

MÉXICO

Luego de que se estrenó la nueva canción de Shakira con Bizarrap, 'Session 53', las personas sacaron a relucir su creatividad y rápidamente crearon el trend de la canción. En la plataforma de TikTok, usuarios demostraron su ardua aceptación por la lírica e instantáneamente le crearon un challenge, el cual es viral por en todas las redes sociales.

Si bien, Shakira compartió algunos videos de este en su cuenta oficial de Instagram; sin embargo, salió a en redes a demostrar el orgullo que le generó componer esta "tiradera" a su ex. Por ende, la cantante colombiana no se quedó con los brazos cruzados y se sumó al baile tendencia de su canción, dado que a lado de dos mujeres, Shakira movió sus caderas como solo ella sabe hacerlo.

Muy contenta, la famosa compartió este videoclip en sus redes sociales y escribió: "¡Amando tus creaciones! ¡Encontré este de @belladose y tenía que probarlo! @bizarrap". En tan solo unas horas, aproximadamente 2.519.636 usuarios de la red social le dieron 'Me gusta' al post e incluso las reacciones no se hicieron esperar: "Claro", "Queen", "Eres increíblemente hermosa, te amo", "Santa sepultura a Piqué". Sin duda, Shakira "sigue facturando" con su más reciente éxito y actualmente demostró que está saliendo adelante en cuanto a todas las criticas.

Implementan operativo a motociclistas que no portan casco







ZIHUATANEJO, GRO.- 20 DE ENERO DEL 2023

Implementan el primer operativo a motociclistas en el bulevar Paseo de Zihuatanejo durante la tarde-noche del jueves, más de conductores fueron multados por no portar casco ni su documentación en regla.

Fue a las 18 horas cuando los elementos de la Policía Vial apoyados de la Policía Municipal y Marina colocaron su filtro de revisión frente a la fuente del Sol, en donde comenzaron a parar a motociclistas que no portaran casco y posteriormente también se les cuestionaba por su documentación.

Sin embargo, la mayoría de ellos no portaba casco, licencia, placas ni tarjeta de circulación.

La opción para que sus motos no fueran enviadas al corralón, era pagar en ese momento la multa en Seguridad Pública y regresar al retén por su moto, sin embargo los que no pudieron sus motos fueron remitidas al corralón.

Al cierre de esta información se aplicaron alrededor de 20 multas y 10 motos fueron recluidas al corralón de la Policía Vial para resguardo en lo que los propietarios pagan su respectiva multa con la consigna de portar casco y poner su documentación en regla.

ANZ
AGENCIA DE NOTICIAS ZIHUATANEJO

20 DE ENERO DE 2023
Facebook: Agencia de Noticias Zihuatanejo

ATACAN A BALAZOS A VENDEDOR DE FRUTA EN ACAPULCO



El hecho ocurre en la avenida Ruiz Cortines esquina con calle Playa Caleta de la colonia Bocamar; paramédicos atienden a la víctima en el lugar

ACAPULCO, GRO., 20 DE ENERO 2023

Un vendedor de frutas fue atacado a balazos en plena avenida Ruiz Cortines esquina con la calle Playa Caleta de la colonia Bocamar del puerto.

De acuerdo con información oficial, el crimen se reportó a las 17:40 horas, a un lado de la gasolinería de la zona, donde se informaba sobre una persona herida a balazos.

Policías llegaron al lugar y acordonaron la zona al localizar a la víctima gravemente herida en la banqueta enfrente a una tienda Tres B, cerca de su camioneta color blanca en donde vendía fruta picada.

Paramédicos de la Cruz Roja llegaron para auxiliar al herido y trasladarlo a un hospital para su atención médica.



Choque entre dos motocicletas, deja a personas lesionadas, entre ella a una menor de edad.

Por Marco Antonio Villegas

ATOYAC - 20 DE ENERO DEL 2023

Una menor de edad, quien viajaba en una motocicleta, en compañía con un adulto de 37 años, resultó lesionada, en un choque entre ambas motocicletas.

De acuerdo con los datos de las autoridades policiacas, el accidente se registró a la altura del Rancho de los Coyote, alrededor de las 18: 50 horas de este jueves, sobre el bulevar *Juan Álvarez*

En el encontronazo, ambos conductores salieron con lesiones leves, quienes fueron llevado por el personal de la Cruz Roja, al hospital regional de Atoyac.

El conductor de la motocicleta Italika 150, de 52 años de edad, radica en el Fraccionamiento Bella Miel, el segundo conductor de la motocicleta, vecino del municipio de Benito Juárez, viajaba con una menor de 14 años, sólo presentan golpes y raspones en brazos.



