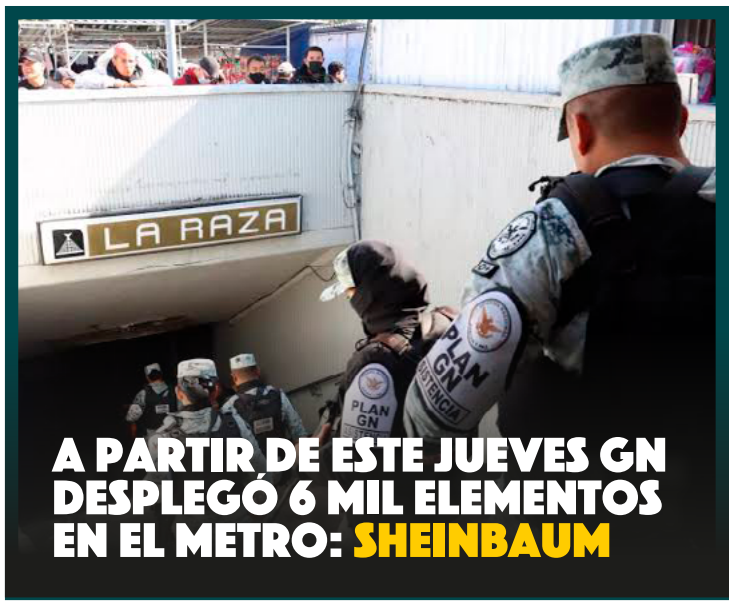

A PARTIR DE ESTE JUEVES GN DESPLEGÓ 6 MIL ELEMENTOS EN EL METRO: SHEINBAUM

ANZ

DIARIO DIGITAL

ZIHUATANEJO, GUERRERO / DIRECTOR GENERAL: ROGELIO CENDEJAS ROSALES
TEL: 755 101-9983 / VIERNES 13 DE ENERO DE 2023

INVIERTE EVELYN SALGADO PINEDA MÁS DE 70 MDP EN OBRAS Y APOYOS SOCIALES

PARA PUEBLOS NAHUAS DEL ALTO BALSAS EN GUERRERO

La mano de la 4ta Transformación tiene que llegar hasta el último rincón de Guerrero, afirma Evelyn Salgado



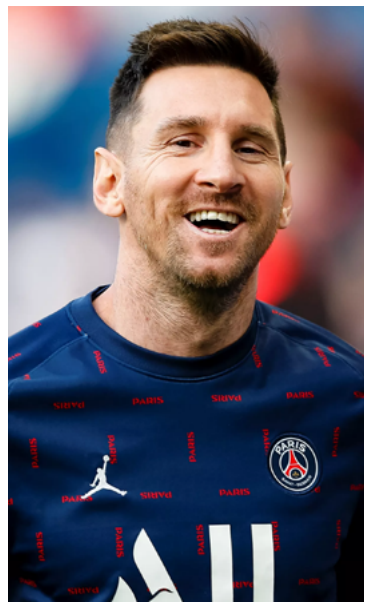

Messi encabeza la lista de nominados al premio The Best de la FIFA

MÉXICO

Varios futbolistas de la selección argentina aparecieron en las listas de candidatos a los premios The Best de la FIFA tras el título en el Mundial, con los delanteros Lionel Messi y Julián Álvarez, el entrenador Lionel Scaloni y el portero Emiliano Martínez recibiendo nominaciones en sus categorías.



Paola Rojas es todo terreno y ahora sale a las calles a entrevistar



FAMILIAS REUBICADAS SIGUEN EN LA IGNOMINIA EN EL FRACCIONAMIENTO "LOS TAMARINDOS"

Avances

- Inoperante la PROFECO de Zihuatanejo
- Parque Lineal y Ciclovía son focos de infección canina
- Servicios Públicos mantiene en condiciones óptimas de limpieza la ciclopista y otros espacios
- Denuncian mal servicio y sobre venta de boletos en Volaris

ANZ
AGENCIA DE NOTICIAS ZIHUATANEJO

13 DE ENERO DE 2023
Facebook: Agencia de Noticias Zihuatanejo



Familias reubicadas siguen en la ignominia en el fraccionamiento “Los Tamarindos”





Noé Domínguez

ZIHUATANEJO, GRO- 13 DE ENERO DEL 2023

Las ocho familias que fueron reubicadas hace 7 años en el fraccionamiento campestre “Los Tamarindos”, por afectaciones de los huracanes Ingrid y Manuel, continúan en la ignominia, debido a que ninguna instancia de gobierno les ha resuelto la situación jurídica de sus viviendas.

Aún cuando el propietario del predio que ocupan las 8 viviendas ya dejó de hostigarlos, las familias están en una total zozobra pues la Secretaría de Desarrollo Agrario, Territorial y Urbano (Sedatu), que fue la que reubicó a los afectados en el sitio no les ha dado ningún documento que acredito la ocupación o posesión de las viviendas

“Hemos avanzado que el señor (dueño), ya no nos molesta, pero no nos han dado ningún documento, y mientras no nos den nada estamos en la misma incertidumbre, con miedo que en cualquier momento nos echen de ahí, y quedarnos sin nada”, dijo Miguel David Retis Uribe, uno de los habitantes del lugar.

Puntualizó que es una gran preocupación que no les deja vivir tranquilos, pues al parecer la 4 T no ha hecho acto de presencia en ese núcleo poblacional, no se les ha hecho justicia como prometió el presidente Andrés Manuel López Obrador.

“Pedimos que tome cartas en el asunto a López Obrador directamente porque él es el único que nos puede resolver, porque ya vimos que ninguna instancia de gobierno nos quiere ayudar a que ya se resuelva, y aquí nos están abandonando totalmente.

Muy buena temporada para los meseros de playa Linda

Noé Domínguez

ZIHUATANEJO, GRO- 13 DE ENERO DEL 2023

La pasada temporada decembrina fue muy buena para el sector de los meseros de playa Linda, pues destacan que hubo una excelente afluencia de vacacionistas, principalmente nacionales, lo que les permitió recuperarse bien después de lo de la pandemia.

“Llegaron de lo que es el Bajío; Guanajuato, Querétaro y Michoacán, pero también hubo turismo extranjero, de Canadá y Estados Unidos, hubo mucha gente gracias a Dios”; dijo el mesero Ricardo Montor Abarca.

Incluso resalta que ese grupo de trabajadores ha aumentado debido a que también los negocios ahora son más, y pudieran ser alrededor de unos 300 meseros, o más, y solamente lo que es ese balneario.

El comisionista comentó que la temporada buena para ellos comenzó desde el 16 de diciembre, pues empezó a aumentar el flujo de visitantes, pero los mejores días fueron el 25 de diciembre y el primero de enero, que es cuando los restaurantes se llenaron, aunque la gente empezó a llegar muy tarde.

“Creo que estamos contentos, pudimos recuperarnos, después que no la veíamos llegar por lo de la pandemia, con poco trabajo, con muchas deudas por falta de turismo, y como que no quería la gente venir, pero afortunadamente hubo bastante turismo”, indicó.





ANZ
AGENCIA DE NOTICIAS ZIHUATANEJO

13 DE ENERO DE 2023
Facebook: Agencia de Noticias Zihuatanejo

En un par de años no se han avistado atuneros y camaroneros en litoral de Zihuatanejo





> ***Las embarcaciones de altura arrasan con flora y fauna marina***

Edgar Magaña

ZIHUATANEJO, GRO., A 13 DE ENERO DE 2023.

Los pescadores locales no han avistado barcos atuneros o camaroneros en el litoral de Zihuatanejo desde hace un par de años, lo que ayuda a la recuperación de la flora y fauna marina de esta región.

Sobre el tema, el asesor de la Federación de Cooperativas Pesqueras "Laguna de Las Salinas", Florentino Zavala Clímaco, dijo que posiblemente la ausencia de las embarcaciones de altura se deba a que hay mucha producción en el norte del litoral de México. Explicó que los atuneros y los camaroneros bajan por el océano Pacífico conforme realizan sus capturas.

Sin embargo, en 2021 y en 2022 no se avistó a ninguna embarcación. "Ellos se mueven conforme se mueven los cardunemes, pero desde hace dos años que no han llegado a Zihuatanejo". Declaró que gracias a la ausencia de estas embarcaciones se ha logrado una recuperación en especies como el guachinango, porque las redes de los barcos arrasan con todo a su paso y afectan la producción local.

Desde hace décadas los pescadores de Zihuatanejo han pedido a la autoridad que se regule la presencia de atuneros y camarones, debido al daño que causan a su economía, pero sobretodo a la merma que provocan en las especies marinas.

Tramo de Ciclovía en El Limón acumula basura ante poca participación de los vecinos

Edgar Magaña

ZIHUATANEJO, GRO., A 13 DE ENERO DE 2023

El tramo de la Ciclovía que pasa por la colonia El Limón es el que más descuidado se encuentra debido a la poca participación de los ciudadanos, los cuales contaminan con su basura.

A través de una denuncia ciudadana, se informó que las personas dejan sus desechos apilados en varios puntos de la colonia, lo que hace que lleguen perros y gatos y estos posteriormente esparcen la basura en la Ciclovía y en varios tramos del núcleo poblacional.

Pese a esta situación, la vía es visitada por ciclistas locales, nacionales y extranjeros. Además de que personas de varias colonias la caminan diariamente para desplazarse a sus casas o a sus lugares de trabajo.

En un recorrido realizado por este tramo de la Ciclovía, se constató que pese a la limpieza que se hace diariamente por parte de Servicios Públicos, la falta de cultura de los vecinos provoca la contaminación del espacio.

En ella hay bolsas de plástico, pañales, restos de comida y excremento de perros y gatos callejeros; además del de las mascotas que pertenecen a los vecinos. Además de que también hay desechos en el arroyo que atraviesa la colonia y en las áreas verdes cercanas.





Presidente Jorge Sánchez Allec entrega 60 butacas a primaria Juan Escutia del FOVISSSTE

ZIHUATANEJO, GRO- 13 DE ENERO DEL 2023

Convencido de que apoyar al sector educativo es contribuir a que los niños y jóvenes del municipio tengan una mejor formación académica, el presidente Jorge Sánchez Allec, acompañado de integrantes del Cabildo y directores municipales, acudió este jueves a la escuela primaria federal "Juan Escutia" de la unidad habitacional FOVISSSTE, donde hizo entrega de 60 butacas nuevas que servirán para que los alumnos del plantel reciban las clases en condiciones más adecuadas.

Después de escuchar el mensaje de bienvenida de la directora de dicho centro escolar, Elisea García Nava, el alcalde Sánchez Allec expresó que "quienes formamos parte de este Ayuntamiento estamos haciendo esfuerzos extraordinarios para apoyar el tema educativo, hay de verdad mucha necesidad en las escuelas, y hoy estamos trabajando el gobierno del estado, el gobierno municipal, tratando de hacer equipo".

Sobre el equipamiento de las aulas del plantel con nuevas butacas que se hizo este día, resaltó que junto con los directores de Educación y del Instituto Municipal de la Juventud, se está desarrollando el programa "Mi Escuela Avanza", enfocado a la recuperación de mobiliario escolar, para en su momento reingresarlo a las instituciones educativas en las mejores condiciones de uso.

El Ejecutivo municipal enfatizó que se trata de un esfuerzo que el actual gobierno municipal está haciendo, "para que más niñas, más niños de nivel primaria puedan tener acceso a una educación digna, como la que ustedes imparten en esta escuela primaria", al tiempo de reconocer el trabajo de la directora Elisea García Nava, porque siempre está al pendiente de las necesidades del mencionado plantel.

Por su parte la alumna Alexia Michel López Solano, en nombre de todos sus compañeros, agradeció que el presidente Jorge Sánchez Allec haya visitado la escuela primaria "Juan Escutia" para dotarla de nuevas butacas, "refrendando nuevamente su compromiso con la educación", afirmó.

Cabe destacar que al concluir la entrega de mobiliario y por instrucciones del presidente Sánchez Allec, personal del DIF Zihuatanejo se encargó de repartir entre los alumnos de dicho plantel las tradicionales Roscas de Reyes.







ANZ
AGENCIA DE NOTICIAS ZIHUATANEJO

13 DE ENERO DE 2023
Facebook: Agencia de Noticias Zihuatanejo

Los Reyes Magos no dejan de consentir a los niños de Zihua









ZIHUATANEJO, GRO- 13 DE ENERO DEL 2023

Miles de niños disfrutaron la llegada de Los Reyes Magos a las comunidades de Pantla y Barrio Viejo, en lo que fue el quinto día de actividades de la Caravana con motivo del Día de Reyes. Junto a síndicos y regidores de la actual administración municipal, el presidente municipal Jorge Sánchez celebró con los niños la llegada de Los Reyes Magos, entregó juguetes además fue testigo de las risas y buenos momentos que pasaron niñas y niñas de esas y otras más comunidades que se concentraron en las canchas principales de básquetbol. Hoy viernes la caravana de los Reyes Magos estará en la cancha techada de la colonia Vicente Guerrero.

Dirección de servicios públicos trabaja en la limpieza de las gradas a un costado del campesino,



> *Trabajando sin pretextos por un Peta limpio*

PETATLÁN, GRO

El gobierno que encabeza el presidente Javier Aguilar Silva, a través de la dirección de Servicios Públicos Municipal, mantiene los trabajos de limpieza, de la gradas a un costado del campesino.

De esta manera el Gobierno Municipal reitera su compromiso de trabajar en el rescate de espacios públicos, para promover actividades de esparcimiento e invita a las y los petatlecos a contribuir con acciones en pro de la ciudad, juntos podemos lograr un Petatlán más limpio y bello.



ANZ AGENCIA DE NOTICIAS ZIHUATANEJO

13 DE ENERO DE 2023

Facebook: Agencia de Noticias Zihuatanejo

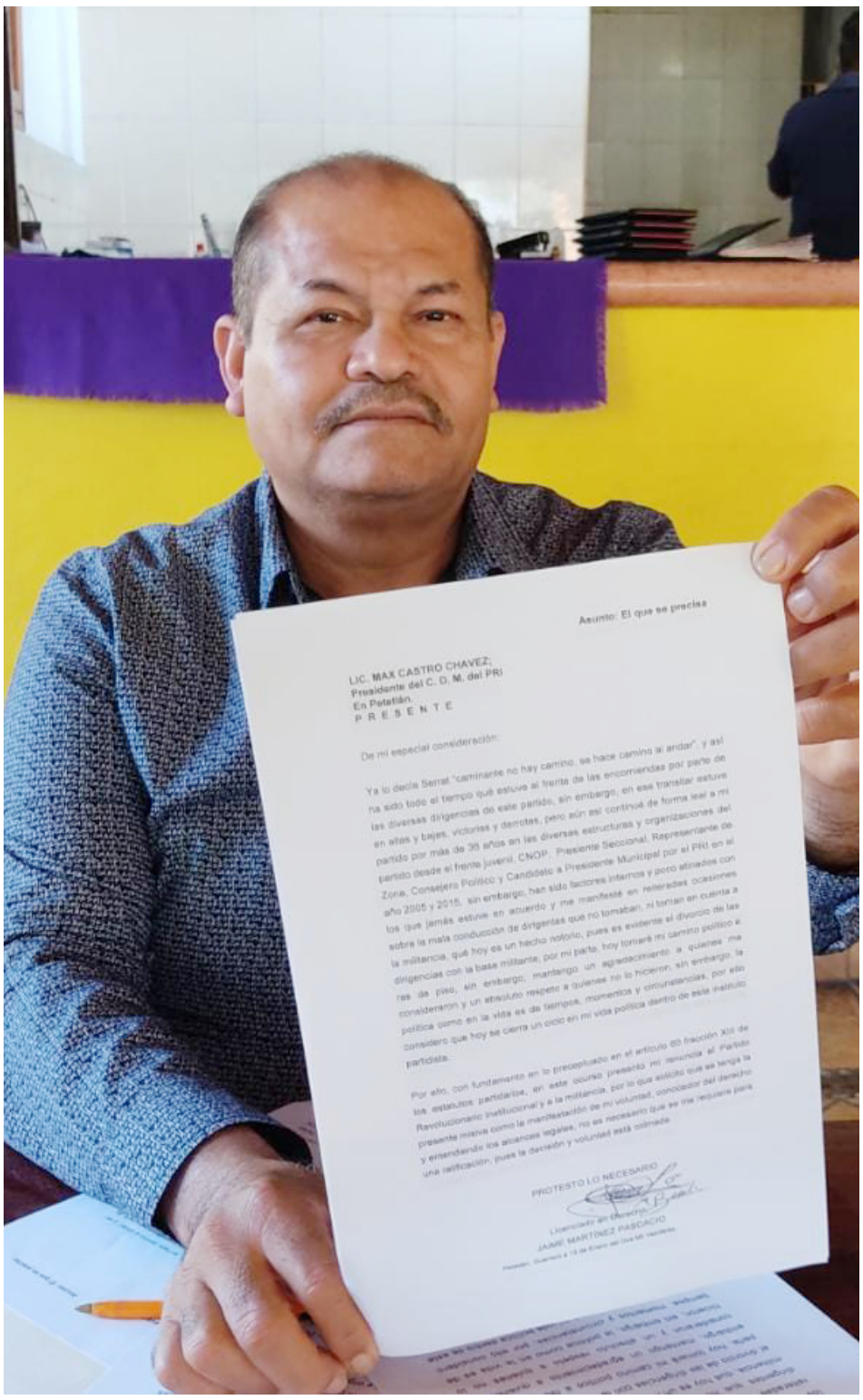

Jaime Martínez "El Buda" renunció al PRI

Aseguró que el partido está privatizado

Edgar Magaña

ZIHUATANEJO, GRO., A 13 DE ENERO DE 2023

El dos veces candidato por el Partido Revolucionario Institucional (PRI) a la presidencia municipal de Petatlán, Jaime Martínez Pascacio "El Buda", presentó su renuncia a este instituto político, debido a que considera que se ha privatizado sin darle oportunidad de participar a todos los cuadros.

En conferencia de prensa realizada en Zihuatanejo, dijo que se trató de una desición muy dura porque militó durante 34 años en el tricolor, en el cual creció políticamente y al que le debe mucho, como ser candidato en dos ocasiones a la presidencia municipal de Petatlán. Sin embargo, en últimas fechas han habido factores que obligaron a la militancia priista a emigrar a otros partidos políticos.

El principal motivo, aseguró, es la privatización de este instituto político porque desde hace tiempo lo está manejando el mismo círculo y esto se ve reflejado desde las desiciones tomadas por la dirigencia nacional, hasta llegar a la dirigencia estatal y a la dirigencia municipal. El también ex regidor petatleco, aseguró que ya no encaja en el partido para el cual ha hecho trabajo desde los 18 años.

Aunque continuará con sus aspiraciones y trabajo político a través de "Juntos Movemos Petatlán", asociación civil que encabeza desde hace muchos años y con la que se han logrado llevar beneficios a la comunidad a través de gestiones y apoyo social. En cuanto a su posible llegada a otro partido, comentó que ha recibido la invitación pero por el momento descarta aceptarla.

Luego de la conferencia, el ahora ex priista entregó su renuncia firmada en el Comité Municipal del PRI en Petatlán, asegurando que su trabajo no se detendrá por ningún motivo.

Comenzaron los incendios de tipo forestal

Noé Domínguez

ZIHUATANEJO, GRO.- 13 DE ENERO DEL 2023

Este jueves se registró un incendio de tipo forestal en la parte oriente de esta ciudad y puerto, el cual solamente afectó lo que es una superficie de unas dos hectáreas de pasto, pero fue sofocado a tiempo por los bomberos pues amenazaba con llegar al caserío.

El siniestro inicio alrededor de las 13:00 horas y de acuerdo con el Director de Protección Civil y Bomberos, Jorge Alberto Cervantes Álvarez, el fuego comenzó en un basurero clandestino que se ubica del otro lado del boulevard.

"Comenzó en un tiradero atrás del puesto de revisión de la Guardia Nacional y brincó hacia lo que es el cerro del Quebrachal, y por lo accidentado del terreno dificultó un poco las labores de los bomberos para controlarlo, pero se logró apagar", dijo el funcionario.

El jefe de la corporación de socorro dijo que es el cuarto incendio de ese tipo que se han registrado en lo que va del año, pero afortunadamente han sido pequeños y solamente se han afectado áreas de pasto.





Denuncian mal servicio y sobre venta de boletos en Volaris

Mijail Abarca
ZIHUATANEJO, GRO- 13 DE DICIEMBRE DEL 2022



A través de una denuncia ciudadana José Luis Luna Durán, reportó el mal servicio que el día de ayer martes, pasado el mediodía, la compañía de aviación Volaris prestó a su hijo que viajaba a la ciudad de México; fueron momentos de tensión y discusión para que le permitieran abordar con un boleto que con antelación compró y fue solo porque otra persona no llegó que le consiguieron un espacio.

Explicó que con 4 días de anticipación y en línea compró el boleto y el día de abordar estuvieron una hora y media antes, es decir, todo en tiempo y forma, pero la encargada de Volaris les informó que no podía subir porque el avión ya estaba lleno y que debía esperarse hasta el próximo lunes.

Aclaró que la trabajadora del mostrador no tiene la culpa, el problema es que a la vista no hay quien resuelva este problema y en este caso, observó a otras personas que presentaban la misma situación.

Entre el argumento que le presentaron como justificación, es que el avión había sido cambiado por otro mas chico y que, otra compañía canceló una salida y sus pasajeros se los pasaron a Volaris y la aeronave quedó llena.

La principal preocupación para él es que su hijo debía presentarse hoy miércoles en el Politécnico Nacional en la ciudad de México para hacer su examen profesional y lo estaban cambiando para el lunes, por lo que, de haber sido de esa manera, perdería todo el proceso académico y tendría que reiniciarlo.

Cabe agregar que el personal advirtió que, de reportar este suceso a los medios de comunicación, tendrían problemas, porque se trata de una zona federal; sin embargo, él consideró que es un tema que debe ventilar a la opinión pública.

Se aplicará multa por el equivalente de 21 a 100 veces la Unidad de Medida y Actualización vigente

CHILPANCINGO, GUERRERO, 13 DE ENERO DE 2023:-



Por unanimidad fue aprobado el dictamen con proyecto de decreto por el que se reforma el artículo 133 de la Ley Número 455 de Protección Civil, que tiene como objetivo, erradicar las llamadas de broma y falsas a los servicios de emergencia, en el marco de la implantación del 911 y 089 en el estado de Guerrero.

La Iniciativa de ley enviada por la Gobernadora Evelyn Cecia Salgado Pineda busca fortalecer la cultura de la legalidad.

Correspondió a la diputada Patricia Doroteo Calderón, como presidenta de la Comisión de Protección Civil, leer la fundamentación del dictamen.

Doroteo Calderón expuso que los servicios de emergencias son herramientas fundamentales ante las situaciones de riesgo, ya sean derivadas de fenómenos naturales, de salud o de inseguridad.

Explicó que a través de dichos servicios, la vía por la cual el Estado puede comenzar con la resolución de situaciones de extremo peligro para la sociedad, en las cuales la información es crucial para lograr su adecuada y oportuna atención.

Por lo que la movilización inmediata de los elementos de seguridad pública y/o protección civil, de los integrantes de los cuerpos de salud, o del cuerpo de bomberos, son factores determinantes en la vida de los ciudadanos en peligro, lo cual es, sin lugar a dudas, la razón de ser de los servicios de emergencia: proteger la vida de las personas, su patrimonio y entorno ante contingencias que implican un riesgo.

La legilsaldora refierió que en Guerrero, ha sido un reto asegurar el correcto funcionamiento del Sistema Nacional de Atención a Emergencia debido al obstáculo que representan las llamadas de broma o falsas, ya que cualquiera de las dos entorpece las labores de emergencia, causan daños al erario público y pueden llegar a ocasionar accidentes y delitos, por lo que se vuelve responsabilidad de las autoridades buscar herramientas que abonen en el uso adecuado de ese número telefónico por parte de la población.

"Una llamada de broma o que reporte hechos falsos, dijo, no solamente implica un importante desperdicio de recursos públicos, sino que agrava el riesgo en el que ya, de por sí, se encuentran los ciudadanos que hacen un uso responsable de esta herramienta", prosiguió.

Y señaló que tipo de acciones siempre producen daños y perjuicios. Así, resulta necesario reforzar las estrategias y acciones preventivas para concientizar a la población sobre el adecuado uso de los sistemas de emergencia porque, en tal medida, aumentará su eficacia para responder a las situaciones de riesgo que se presenten.

En ese tenor, se reforma el artículo 133 de la Ley Número 455 de Protección Civil del Estado de Guerrero, en donde se tipifica la infracción administrativa contra la seguridad ciudadana al realizar llamadas falsas a los servicios de emergencias.

Teniendo en cuenta como sanción a la persona que haya realizado la llamada y/o solicitud, así como al titular o poseedor de la línea telefónica desde la que se haya realizado la llamada; aumentándose en caso de reincidencia la misma se duplicará; por lo que esta infracción se sancionará con una multa por el equivalente de 21 a 100 veces la Unidad de Medida y Actualización, vigente

ANZ
AGENCIA DE NOTICIAS ZIHUATANEJO

13 DE ENERO DE 2023
Facebook: Agencia de Noticias Zihuatanejo



Incendió forestal consume 20 hectáreas a los costados de la carretera nacional en Atoyac





Por Marco Antonio Villegas

ATOYAC DE ÁLVAREZ - 13 DE ENERO DEL 2023

Un total de 20 hectáreas de pastizales, fueron siniestrada por un feroz incendio que se suscitó sobre la carretera Atoyac-Paraíso, a la altura del punto conocido como el Plan de las Cruces, a escasos metros de la Gasolinera.

A través de una llamada de emergencia, la dirección de Protección Civil Municipal, recibió el reporte, trasladándose hasta aquel lugar del incendio, llegaron y sofocaron el fuego. Las llamas siniestro la flora y fauna.

La mayoría de los incendios son provocados porque personas desconocidas que se dedican a la caza furtiva, prende fuego en las madrigueras, para capturar algunas especies, como (iguanas) lo que esto origina que el fuego se salga de control.

Servicios Públicos mantiene en condiciones óptimas de limpieza la ciclopista y otros espacios

ZIHUATANEJO, GRO.- 13 DE ENERO DEL 2023

Cumpliendo las instrucciones del presidente Jorge Sánchez Allec, en el sentido de que de forma permanente se trabaje en la limpieza de todos los espacios públicos y recreativos de nuestro destino de playa, personal operativo de la dirección de Servicios Públicos llevó a cabo actividades de chapona, retiro de maleza y pepena sobre la ciclopista que comunica a Zihuatanejo con la zona de Ixtapa.

Al respecto, el titular de la citada dependencia municipal, David Luna Bravo, informó que dichos trabajos fueron realizados por personal del departamento de Parques y Jardines, precisando que los 13 integrantes de la cuadrilla cubrieron todo el tramo comprendido entre la colonia Vaso de Miraflores y el Monolilto de Fonatur Ixtapa.

Resaltó que estos trabajos de limpieza tienen como objetivo principal dar una mayor tranquilidad y seguridad a los usuarios de la mencionada vía, que en su mayoría son turistas que gustan del ciclismo y deportistas locales.

Finalmente, David Luna Bravo hizo un llamado a la ciudadanía para que ayude a mantener en las mejores condiciones de limpieza tanto la ciclopista, como los diferentes espacios públicos, no arrojando residuos sólidos en los mismos.

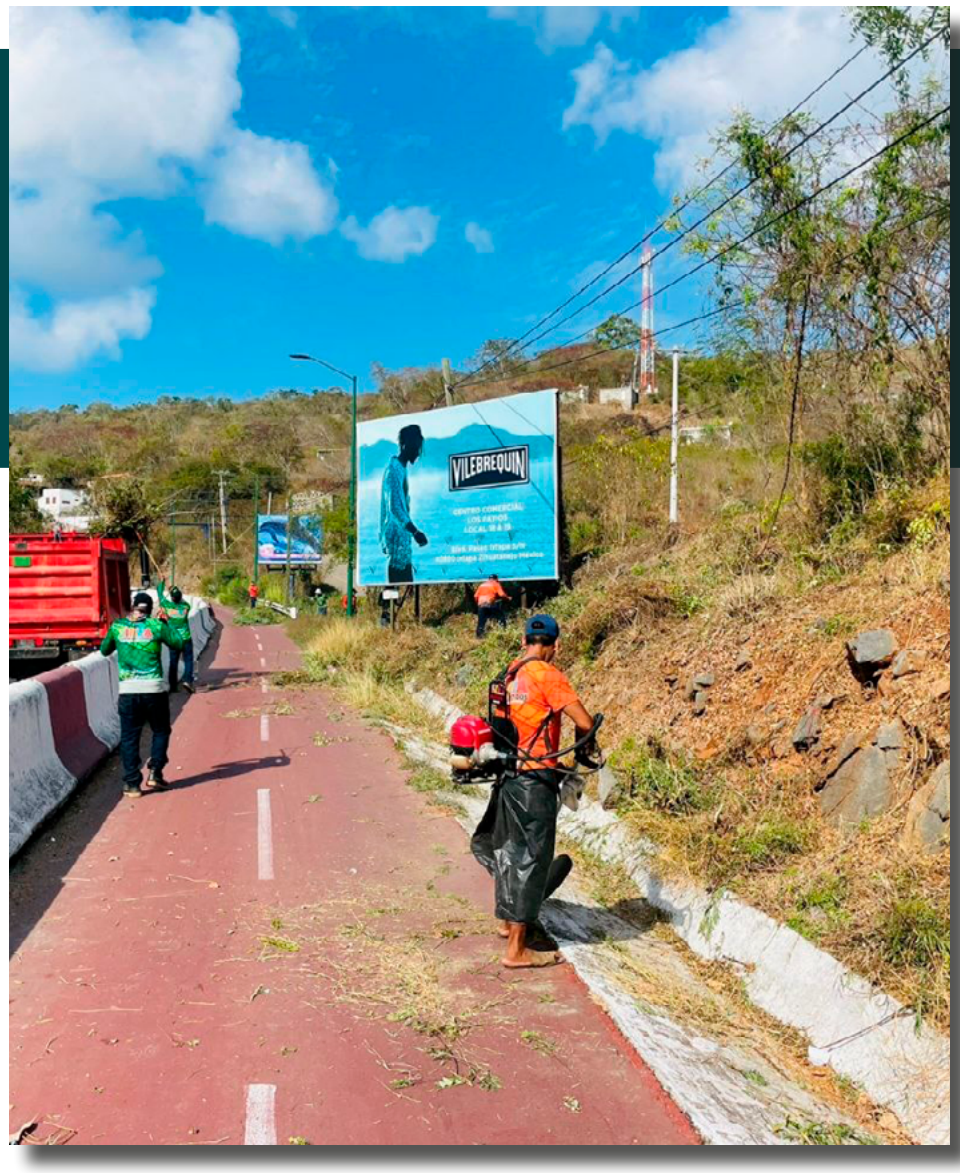

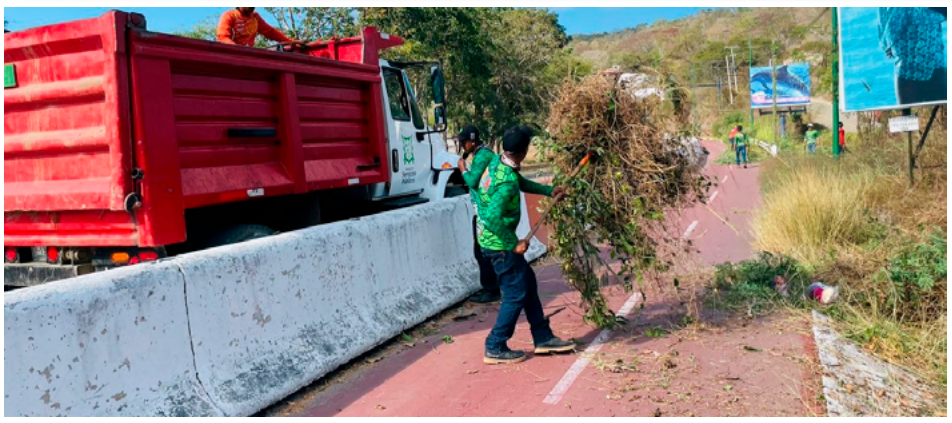





ANZ
AGENCIA DE NOTICIAS ZIHUATANEJO

13 DE ENERO DE 2023
Facebook: Agencia de Noticias Zihuatanejo

Gobierno Municipal brinda apoyo con ambulancia y enfermera durante pago para adultos mayores



LA UNIÓN DE ISIDORO MONTES DE OCA, GRO., A 13 DE ENERO DE 2023.

El Gobierno Municipal brindó asistencia con una ambulancia y una enfermera durante el pago de pensión para adultos mayores que se realizó en la cabecera municipal.

La acción fue instruida por el alcalde, Crescencio Reyes Torres, debido a que por el calor y el tiempo de espera, se puede dar una descompensación o desmayo entre las personas de la tercera edad que acuden a cobrar su apoyo.

Los encargados de estar al pendiente de los adultos mayores fue el personal de la Dirección de Protección Civil de La Unión, quienes en anteriores ocasiones ya han prestado su servicio.



Evelyn Salgado Pineda invierte en desarrollo de pueblos nahuas en Alto Balsas, Guerrero



La mano de la 4ta Transformación tiene que llegar hasta el último rincón de Guerrero, afirma Evelyn Salgado

Trabaja gobierno estatal en el territorio para acercar servicios públicos gratuitos a la población vulnerable

HUITZUCO DE LOS FIGUEROA, GRO., A 13 DE ENERO DE 2023

Hoy se está invirtiendo donde debe de ser, en el pueblo; estamos redoblando esfuerzos para que se note la mano de la cuarta transformación, que tiene que llegar hasta el último rincón de Guerrero", afirmó la gobernadora Evelyn Salgado Pineda al visitar a pobladores de las comunidades del Alto Balsas, donde llevó una feria de servicios con toda la estructura del gobierno del estado y entregar acciones y apoyos para el bienestar, además de anunciar inversiones por más de 70 millones de pesos en obras de desarrollo en materia de salud, infraestructura hidráulica, ampliación eléctrica, así como proyectos de pavimentación de caminos y carreteras para la zona. Acompañada por el senador Félix Salgado Macedonio y la titular del Sistema DIF Guerrero, Liz Salgado Pineda, la gobernadora Evelyn Salgado, dio inició con su primera gira de trabajo de este 2023 en la comunidad de San Francisco Ozomatlán, municipio de Huitzuco, donde realizó la entrega de más de 120 acciones y proyectos productivos con una inversión superior a los tres millones de pesos y anunció la construcción del nuevo Centro de Salud de la localidad con una inversión de 6 millones de pesos, para el desarrollo integral de esta zona del Alto Balsas.

En su mensaje, la mandataria estatal, puntualizó que los apoyos están llegando a las zonas que habían estado olvidadas, donde se están entregando las acciones de gobierno de manera directa al pueblo y sin intermediarios para los adultos mayores, así como las becas Ignacio Manuel Altamirano, además de apoyos a niñas y niños, a mujeres, mismos que se van a seguir entregando con los recursos del pueblo.

"Tenemos un compromiso absoluto con ustedes, me dieron la confianza y nunca vamos los vamos a defraudar. Es una lucha contra la pobreza, contra la desigualdad, contra la violencia, contra el rezago histórico que tiene nuestro estado, hoy estamos trabajando de la mano y como la primera mujer gobernadora, tengo un compromiso muy grande con la región del Alto Balsas", expresó Evelyn Salgado.

Más tarde, la gobernadora acompañada de los funcionarios de las dependencias del gobierno estatal, se trasladaron a la comunidad de San Marcos Oacatzingo, municipio de Mártir de Cuilapan a la rivera del Río Balsas, donde también se ofreció una feria de servicios con módulos de atención en educación, cultura, registro civil gratuitos, CAPASEG, CICAEG, Sembrado Vida para el Bienestar, seguridad pública, desarrollo económico, además de entregar aparatos funcionales ortopédicos del DIF Guerrero en beneficio de la población discapacitada.

"Hoy se está gastando y se está invirtiendo en donde debe de ser, en el pueblo, porque es dinero del pueblo y tiene que regresar al pueblo, por eso estamos trabajando y se está ahorrando para que tengan más apoyos, más acciones y este 2023 viene con todo, en el gobierno del estado estamos redoblando esfuerzos para que se note la mano de esta cuarta transformación que tiene que llegar hasta el último rincón de Guerrero", refirió la gobernadora.

Evelyn Salgado, destacó las acciones de pavimentación, acciones de ampliaciones eléctricas que se realizarán en la zona con una inversión de más de 5 millones de pesos, mientras que través del Comisión de Infraestruc-

ANZ AGENCIA DE NOTICIAS ZIHUATANEJO

13 DE ENERO DE 2023

Facebook: Agencia de Noticias Zihuatanejo

tura Carretera se tienen proyectadas cinco obras en la región, así como 24 acciones para este año en rehabilitación, ampliación, construcción de rede de drenaje, por más de 57 millones de pesos para el desarrollo de la región Norte.

La titular de Desarrollo y Fomento Económico, Teodora Ramírez Vega, dijo que por instrucciones de la gobernadora Evelyn Salgado de realizar un trabajo de territorio, se han recorrido los pueblos de la zona del Alto Balsas apoyando a mujeres y hombres artesanos, además de apoyar a productores de mezcal y apicultores de miel, entre otras acciones para impulsar el desarrollo económico de la zona.

Para llevar alegría a la niñez de estas comunidades nahuas del Balsas, el sistema DIF Guerrero, llevó juguetes y libros, pintacaritas, así como juegos recreativos y material educativo como parte de esta feria de servicios y beneficios gratuitos de las diversas dependencias del estado, además de entregar en estas comunidades más de 6 mil desayunos escolares fríos y calientes.

En el evento donde también se entregaron

paquetes escolares que incluye material de oficina, limpieza, sanitizante y material deportivo a escuelas de San Francisco Ozomatlán y San Marcos Oacatzingo, la Secretaria de Desarrollo y Bienestar Social, Maricarmen Cabrera Lagunas, destacó que cada apoyo entregado va dirigido a quienes más lo necesitan con diagnósticos casa por casa para transformar la vida de las mujeres y hombres de Guerrero.

La gobernadora escuchó en el territorio las necesidades de los pueblos y se comprometió en dar seguimiento a cada una de las demandas. “Hay que seguir gobernando con principios y valores, un gobernante que no miente, que no roba y no traiciona a su pueblo, va a ver el bienestar y el desarrollo en ese pueblo, hay que escuchar al pueblo, el pueblo no se equivoca”, afirmó Evelyn Salgado.

Asistieron Luis Rosas Ramírez, comisario de San Francisco Ozomatlán; el alcalde de Huitzuco, Eder Nájera Nájera; la alcaldesa de Mártir de Cuilapan, Jeny González Ocampo; el secretario general de Gobierno, Ludwig Marcial Reynoso Núñez; la comisario de San Marcos Oacatzingo, Rómulo Campos Jiménez, entre otros funcionarios estatales.





Promueve Evelyn Salgado artesanías del Parador Xalitla de la zona Norte de Guerrero





Saluda a mujeres y hombres artesanos de Xalitla y refrenda su compromiso de seguir impulsado su principal actividad económica

TEPECOACUILCO, GRO., A 13 DE ENERO DE 2023

Al realizar una gira de trabajo por la región Norte del estado, la gobernadora Evelyn Salgado Pineda, visitó el Parador Turístico de Artesanías Xalitla, sobre la carretera federal Iguala - Chilpancingo, para promover los productos que ahí se ofrecen a los visitantes de este corredor en el estado y fomentar la principal actividad económica y fuente de ingresos de cientos de familias.

Acompañada por el senador Félix Salgado Macedonio y la presidenta del DIF Guerrero, Liz Salgado Pineda y funcionarios del estado, la mandataria estatal saludó a pobladores de diversas comunidades de la zona del Alto Balsas, así como a los comerciantes, artesanas y artesanos de Xalitla, acompañados por el presidente del Comité de Artesanos del Parador de Xalitla, José Guadalupe Ramírez Dircio y el comisario José Ortiz Pérez.

Evelyn Salgado, realizó una transmisión en vivo vía redes sociales para promover las diversas artesanías pintadas a mano por los artesanas y artesanos que ofrecen en el Parador Xalitla, ubicado sobre la carretera Federal Iguala - Chilpancingo, donde también hizo un reconocimiento al ganador del Primer Lugar de la Edición 26 del Concurso Nacional de Nacimientos Mexicanos 2022, Rodolfo Flores González.

La gobernadora y el senador Félix Salgado Macedonio, realizaron un recorrido por cada uno de los locales de artesanías de Xalitla, mostrando los detalles de cada una de las piezas que se elaboran con la cultura guerrerense de la región Norte del estado.

Asistieron el secretario general de Gobierno, Ludwig Marcial Reynoso Núñez; la secretaria de Cultura, Aída Melina Martínez Rebolledo; la secretaria de Fomento y Desarrollo Económico, Teodora Ramírez Vega y la secretaria de Desarrollo y Bienestar, Maricarmen Cabrera Lagunas, entre otros funcionarios públicos





ANZ
AGENCIA DE NOTICIAS ZIHUATANEJO

13 DE ENERO DE 2023
Facebook: Agencia de Noticias Zihuatanejo

"La titular de la SEMAI discute estrategias de crecimiento económico con la embajada de Rumanía en México"

> *Se buscará generar una relación comercial entre Guerrero y Rumanía*

> *Se pretende que el acuerdo de hermanamiento pueda materializarse en este año*



CHILPANCINGO, GRO., A 13 DE ENERO DE 2023

Con el fin de establecer acciones conjuntas en favor de la comunidad migrante guerrerense y sus familias, la titular de la Secretaría de los Migrantes y Asuntos Internacionales (SEMAI), Silvia Rivera Carbajal, sostuvo un encuentro con el encargado de la Oficina Económica y Comercial de la Embajada de Rumanía en México, Răzvan Pîrcălăbescu, para sentar las bases para establecer un acuerdo de hermanamiento entre el estado de Guerrero, México y el Condado de Vâlcea, Rumanía.

En este encuentro, la funcionaria estatal destacó la riqueza cultural, natural, histórica, gastronómica y ecoturística que tiene el estado de Guerrero, reconocido a nivel internacional, como uno de los mejores destinos de México, asimismo, dijo que se implementará una estrategia integral junto con las distintas secretarías del gobierno del estado para fortalecer las relaciones interinstitucionales en materia comercial, educativa, cultural, turística y de amistad entre ambos países.

Por su parte, la secretaria de Fomento y Desarrollo Económico (Sefodeco), Teodora Ramírez Vega, destacó que Guerrero tiene una gran variedad de productos de origen natural como, el mango, el aguacate, el café, las artesanías, entre otros y que podrían ser exportados a otros países para promover prácticas sustentables para el desarrollo económico del estado de Guerrero, garantizando la calidad social y laboral.

Răzvan Pîrcălăbescu, señaló que la Oficina Económica y Comercial de la Embajada de Rumanía en México, está en la mejor disposición de coadyuvar en la relación entre ambas naciones y pretende establecer una comunicación más efectiva, para trabajar con cada dependencia del gobierno del estado de Guerrero, y fortalecer el crecimiento comercial, económico y educativo.

Agregó que el estado de Guerrero es una buena opción de intercambio cultural con su país, por la riqueza que posee, y que no tiene la menor duda que este acuerdo de hermanamiento entre el Estado de Guerrero, México y el Condado de Vâlcea, Rumanía, será de provecho para trabajar de manera conjunta entre ambos territorios.



Acuerdan el Instituto del Bachillerato y la UAGro brindar estudios de posgrado a más de 300 docentes de matemáticas



CHILPANCINGO, GRO., A 13 DE ENERO DE 2023

Un total de 239 docentes de matemáticas, tendrán la oportunidad de cursar estudios de posgrado a través de la Universidad Autónoma de Guerrero, lo anterior, derivado de una reunión entre el director general del Instituto del Bachillerato del Estado de Guerrero (IBGro), Ernesto Ávila Damián y el director del Posgrado de la UAGro Crisólogo Dolores Flores.

En la reunión realizada en la sede del IBGro, el titular del organismo explicó que los 326 docentes de esta materia, atienden actualmente a 12 mil 200 alumnos en comunidades con menos de dos mil 500 habitantes, a través del sistema de educación a distancia conocido como telebachillerato. Agregó que los docentes podrán profesionalizar la enseñanza de las matemáticas, estudiando incluso la licenciatura ya que actualmente son profesionistas en otras áreas con relación a esta ciencia exacta, además de que podrán cursar maestrías y hasta doctorados.

Por su parte el representante de la UAGro habló sobre la importancia de colaborar en la profesionalización de los docentes, para garantizar una mejor la instrucción matemática entre los jóvenes que cursan el bachillerato y de esa manera potenciar sus posibilidades de cursar una licenciatura. En la reunión a la que asistieron por la UAGro, el jefe del departamento de Planeación del Posgrado Antonio Zavaleta Bautista, la coordinadora de la maestría en Docencia de las Matemáticas, Elika Sugey Maldonado Mejía y las profesoras Elizabeth Solís Alonso y Maribel Vicario Mejía, en tanto que, por el IBGro, asistió el coordinador del área disciplinar de Matemáticas, Juan Francisco Flores Piedra.

A partir de este jueves GN desplegó 6 mil elementos en el Metro: Sheinbaum



MÉXICO

La Jefa de Gobierno de la Ciudad de México, Claudia Sheinbaum, sostuvo que "han venido ocurriendo en los últimos meses episodios que nosotros catalogamos como fuera de lo normal, que no son lo que normalmente ocurre en el Metro", ante lo cual, dio a conocer que luego de solicitarle apoyo al presidente Andrés Manuel López Obrador, desde este jueves a las 14:00 horas, más de 6 mil elementos de la Guardia Nacional estarán desplegados en las instalaciones del Sistema de Transporte Colectivo Metro.

Durante la conferencia de prensa matutina en Palacio Nacional, López Obrador refrendó su respaldo a la mandataria capitalina, y reprochó que "hay quienes están utilizando los accidentes" como el registrado el sábado pasado, en el que falleció una persona, "para atacar" a la Jefa de Gobierno. Sheinbaum Pardo expuso que a pesar de que se ha difundido información que "no es real", el presupuesto del Metro ha ido en incremento. Para el presente año cuenta con 19 mil 700 millones de pesos, superior a los 18 mil 800 millones de 2022, y 4 mil millones de pesos más que en 2018.

A la par, recordó que hay obras por 37 mil 500 millones de pesos para la renovación de todo el túnel en la Línea 1, y la primera parte concluirá a finales de febrero o principios de marzo. En tanto, como parte del proyecto Metro Energía, con inversión de 4 mil 500 millones, se adquirieron cuatro transformadores, así como el cambio de un centro de control que ya está funcionando.

Pese a ello, insistió que se han registrado hechos fuera de lo normal. Tras el choque de trenes registrado el fin de semana, dio a conocer que ese mismo día hubo un problema en la Línea 3; al día siguiente en la Línea 8, y ayer en la Línea 5. Relató que el miércoles habló con el presidente para solicitarle la presencia de la Guardia Nacional que estarán a partir de hoy.

> *—¿Hubo sabotaje?- se le preguntó.*

—Hay que hacer todas las investigaciones, lo que sí podemos decir es que son episodios fuera de lo que normalmente ocurre. Explicó que los elementos de la Guardia Nacional estarán "durante algunos meses" y después se hará una evaluación en la materia.

La presencia de los 6 mil efectivos de la Guardia Nacional en todas las estaciones del Metro contribuirá al reforzamiento de las acciones de seguridad que realizan la Policía Bancaria e Industrial y Policía Auxiliar de la Secretaría de Seguridad Ciudadana de la Ciudad de México.

El Sistema de Transporte Colectivo Metro confirmó que será a partir de las 14 horas cuando inicie el despliegue de esta agrupación con la finalidad de supervisar el cumplimiento de la seguridad para los usuarios.

"La presencia de la Guardia Nacional garantiza las acciones de seguridad en la operación en beneficio de los usuarios y su presencia es legal", afirmó el organismo. Destacó que el Metro es una instalación estratégica de seguridad que moviliza alrededor de 4 millones de usuarios al día, por lo que la presencia de la Guardia Nacional beneficiará a los usuarios.

El presidente Andrés Manuel López Obrador subrayó que, "como lo hemos manifestado en otras ocasiones, Claudia Sheinbaum cuenta con todo nuestro apoyo como Jefa de Gobierno de la Ciudad, todo nuestro apoyo, porque la consideramos una mujer profesional, honesta, con mucha capacidad para gobernar".

Al indicar que pidió a la Jefa de Gobierno exponer en la "mañanera" las acciones que está tomando su gobierno luego de los accidente en el Metro, agregó: "¿Por qué subrayo esto?, porque hay quienes están utilizando los accidentes en el Metro, lo que está sucediendo para atacarla".

> *Enseguida, dijo que, "para que no quede duda, tenemos nosotros la ventaja, la dicha enorme de contar con muy buenos servidores públicos en nuestro movimiento, esto, con toda claridad y franqueza, pensando en el relevo hacia adelante".*

Los consideró que como los de más experiencia, "porque el noble oficio de la política requiere de paciencia, de corazón y de carácter, no cualquiera, y hemos dicho en otras ocasiones y lo repito ahora, de lo mejor que hay en el país están Claudia Sheinbaum, Marcelo Ebrard, Adán Augusto López Hernández, con mucha experiencia, muchísima" .

Recalcó que, además, está de por medio los ideales y principios, ante lo cual, expresó: "¿Se va a seguir en lo mismo de antes en que el gobierno era una facilitador de la corrupción?, ¿de que el gobierno estaba al servicio de una minoría, se le va a volver a dar la espalda al pueblo de México, a los pobres no eran atendidos, a los jóvenes?, ¿Se va a regresar a eso, a que México sea país de unos cuantos o queremos que el pueblo siga siendo el actor, el protagonista principal en nuestra historia?"

El tabasqueño insistió que la Jefa de Gobierno tiene "todo el apoyo" para dar respuesta a las inquietudes y preocupaciones legítimas de la gente que usa ese medio de transporte.



ANZ
AGENCIA DE NOTICIAS ZIHUATANEJO

13 DE ENERO DE 2023
Facebook: Agencia de Noticias Zihuatanejo

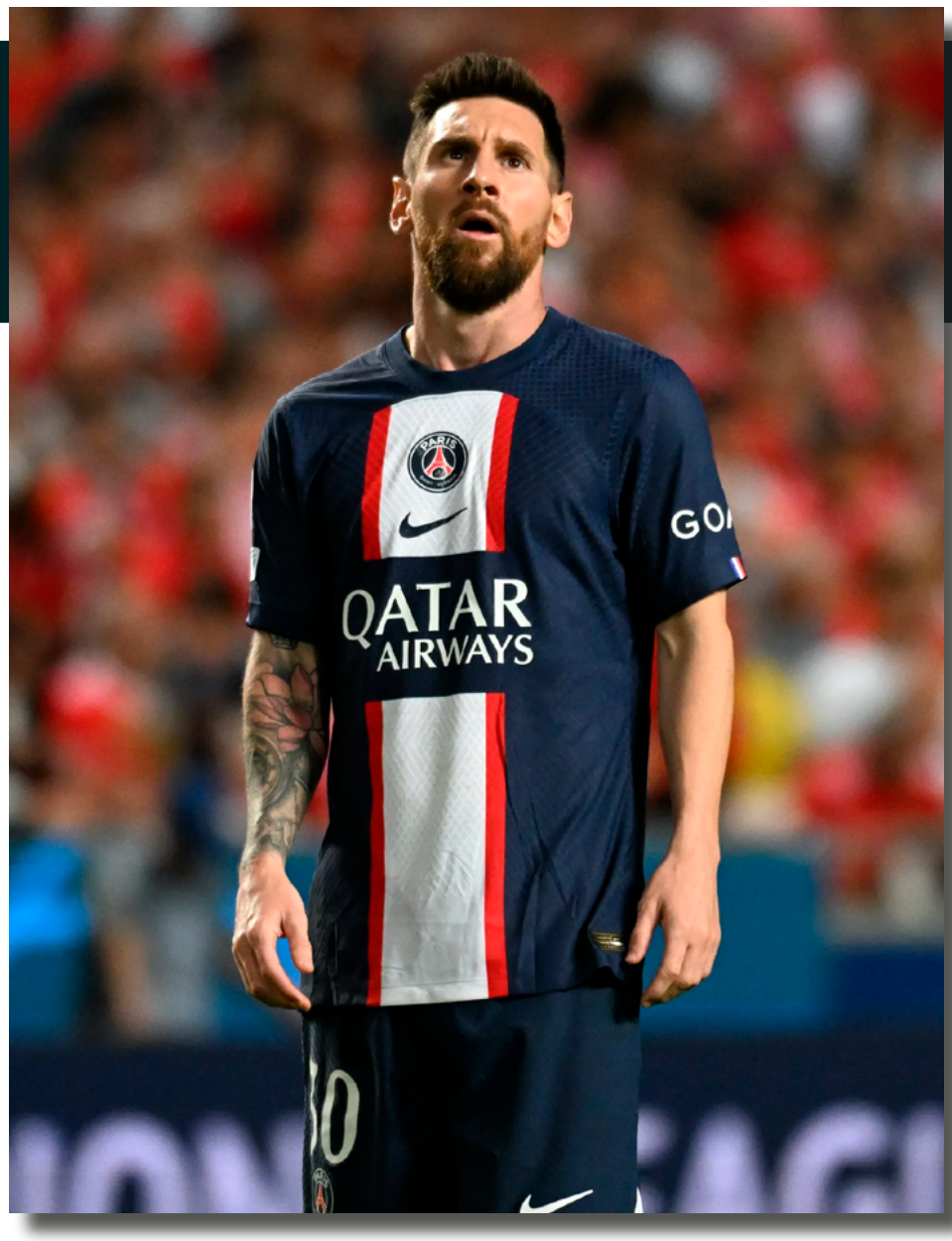

MESSI ENCABEZA LA LISTA DE NOMINADOS AL PREMIO THE BEST DE LA FIFA

MÉXICO

Varios futbolistas de la selección argentina aparecieron en las listas de candidatos a los premios The Best de la FIFA tras el título en el Mundial, con los delanteros Lionel Messi y Julián Álvarez, el entrenador Lionel Scaloni y el portero Emiliano Martínez recibiendo nominaciones en sus categorías.

Messi, su compañero de equipo en el Paris St Germain Kylian Mbappé y Erling Haaland, del Manchester City, se encuentran entre los 14 jugadores preseleccionados para el premio The Best al Mejor Jugador del Mundo. A ellos se suman Robert Lewandowski, del Barcelona, el mediapunta del Manchester City Kevin De Bruyne, y Mohamed Salah, del Liverpool.

El entrenador del Real Madrid, Carlo Ancelotti, y Pep Guardiola, del Manchester City, están nominados para el premio al Mejor Entrenador, junto con el DT de Argentina, Scaloni; el técnico de Francia, Didier Deschamps, y el entrenador de Marruecos, Walid Regragui. Alisson Becker, del Liverpool; Thibaut Courtois, del Real Madrid y el portero de Argentina y Aston Villa, Martínez, están entre los nominados al premio al Mejor Arquero.

La FIFA dijo que anunciará los tres finalistas en cada categoría a principios de febrero. La FIFA también anunció una lista de 11 jugadores para el Premio Puskas de este año, con la espectacular volea de Mbappé frente Argentina en la final de la Copa Mundial en Qatar entre los nominados.

Televisa y Fox Sports se reparten derechos de transmisión en Liga Mx

MÉXICO

El futbol ha abandonado a la televisión abierta, pero no a Televisa. Desde hace un par de torneos, la Liga Mx se encaminaba a dar prioridad a los canales y plataformas streaming de paga, pero no todos los proveedores de estos servicios tendrán las mismas ganancias, pues en el torneo Clausura 2023 la empresa de Emilio Azcárraga y Fox Sports se llevarán la mayor tajada de los derechos de transmisión.

Para este torneo, sólo 53 de los 153 partidos de fase regular de la Liga Mx; es decir 34.6 por ciento, se transmitirán por televisión abierta, principalmente en canales de Televisa. Asimismo, ciertos partidos del el torneo tendrá un retransmisión simultánea por varios canales y plataformas de Internet. Mientras Canal 5 y las Estrellas tendrán 36 juegos de la televisión abierta, Tv Azteca ha quedado relegada con sólo 23 partidos, al tener los derechos exclusivos como local de Puebla y Mazatlán, mientras comparte los de Santos.

El América será el club con más encuentros como local a los que tendrá mejor acceso la afición, ya que sólo el juego de la jornada uno se vio por la plataforma Vix. De transmitir la Liga Mx hasta siete partidos por jornada en televisión abierta, como sucedía todavía en 2015, ahora los aficionados sólo pueden encontrar por fecha un promedio de tres encuentros sin tener que pagar un costo extra.

"El tema es escabroso, un deporte tan popular con aficionados tan apasionados se ha vuelto elitista. Los clubes no pueden hacer nada, pues son esclavos de la televisión", dijo el ex directivo Emilio Maurer. Entre dos canales de televisión abierta, el canal de paga Afizzionados, así como la plataforma Vix, Televisa transmitirá 76 partidos de los 153 totales de este torneo; es decir, tendrá el control de 49.6 por ciento de los duelos.

Afizzionados transmitirá 19 juegos, entre ellos algunos de Toluca, Atlas, Chivas y Cruz Azul como locales, mientras Vix tendrá 21 partidos con la oferta de Tigres, Necaxa, La Máquina, Santos y Pumas. Fox Sports, el cual tiene convenio con Monterrey, León, Pachuca, Xolos y Querétaro, anunció en el portal de la Liga Mx que transmitirá al menos 48; es decir, 31.3 por ciento de la temporada. Además, la televisora reveló que tendrá los derechos exclusivos de 30 partidos, tanto del certamen varonil como femenil, para su canal de paga Fox Premium. En la televisión de paga ESPN ha perdido terreno y ahora sólo cuenta con los derechos de ocho juegos, al firmar un acuerdo sólo con el Atlético de San Luis. Claro Sports, por su parte, pasará por Internet 16 encuentros al tener un convenio con Pachuca y León. La Liga Mx Femenil, la cual busca mayor exposición, es parte de un duopolio con transmisiones de paga, ya que Fox Sports y Televisa – con la plataforma Vix– se reparten la mayoría de los encuentros.



¡No autoriza! Paul Stanley explota contra la bioserie de su papá con Belinda y Diego Boneta

MÉXICO



Luego de mucha espera, finalmente se confirmó el pasado miércoles 11 de enero que llegaría a Prime Video la bioserie del fallecido presentador Paco Stanley, a quien le quitaron la vida al salir del restaurante 'El Charco de las Ranas' el 7 de junio de 1999.

El medio 'Deadline' fue el encargado de dar detalles acerca de la historia, misma que abordará las últimas horas de Paco Stanley y confirmó que serían Luis Gerardo Méndez, Belinda y Diego Boneta, los protagonistas del proyecto y estarían acompañados por otros actores como Zuria Vega, Bárbara López, Roberto Duarte y Jorge Zárate. Respecto a este anuncio, Paul Stanley rompió el silencio esta mañana en el programa 'Hoy' y mencionó que este proyecto no está autorizado, "ayer Belinda, Diego Boneta y Luis Gerardo subieron a las redes que iban a hacer la serie de mi papá, cosa que no. Por parte de la familia Stanley, ninguno de nosotros ha dicho 'sí' a cualquier serie o bioserie. No está autorizada", sentenció.

Paul reiteró que tuvieron pláticas con la productora de esta serie pero no llegaron a ningún acuerdo, "hace 2 meses estábamos hablando con esta misma productora que lo está realizando en un a plataforma y comentábamos que queríamos hacer sí una serie o bioserie en su caso pero usando dignamente a mi papá como se lo merece con toda la trayectoria que tiene y todo lo que le costó llegar a donde llegó". Paul explicó que rechazaron el proyecto cuando vieron que se trataba de representar las últimas horas de su padre y comentó, "Es un proyecto sin fundamento, es un proyecto con mucha acción, muy amarillista, que se habla de los últimos momentos de la vida de mi papá y eso no fue Paco Stanley".

Sebastián Reséndiz, compañero de Paul en la sección '¿De Qué me Hablas?' defendió la postura del hijo de Paco Stanley y dijo, "eso es algo que a mí me da coraje, yo me estoy pronunciando públicamente ante esto, no puede ser que la figura, la carrera de un grande de la televisión que nos ha dado tantas alegrías como Paco Stanley, quieran solamente resumirla a 24 horas, eso no es justo y yo te apoyo Paul, que te pronuncies en contra de esta situación". Paul continuó desacreditando lo que planea hacer Prime Video con la serie, "¿sabes qué es lo más triste? que en varios fragmentos realmente cuentan la historia y lo tratan como un criminal a mi papá".

Y agregó cómo lo está viendo legalmente, "los derechos ahí están, él nos está representando (el Lic. Pous) y ahorita estamos en espera de ver cómo nos apoya, qué sigue, si va a haber una demanda que yo creo que es lo que seguiría y pues bueno, sin duda estamos en espera". Finalmente, Paul comentó cómo se siente luego del anuncio de esta bioserie no autorizada, "la gente a veces se aprovecha... raro porque nosotros estuvimos negociando bien con ellos, no hablo de dinero, sino de negociando en cuestión de que nosotros dábamos todo el apoyo en entrevistas, inclusive trabajadores que estaba con mi papá 24/7, para que tuviera más carnita y se hablara bien de mi padre... ellos ya tenían su historia".

Estas declaraciones del hijo de Paco Stanley se dan luego de que al mismo tiempo que se diera la noticia del proyecto que prepara Prime Video, Paul fuera cuestionado sobre el avance en las negociaciones de la bioserie que ellos como familia estaban evaluando. En esa entrevista, Paul comentó que la productora de la bioserie de Luis Miguel había tenido un acercamiento para realizar la serie pero no habían aceptado pues querían hacer un producto amarillista, por lo que estarían viendo otras ofertas que sí dignifiquen a su padre.

Paola Rojas es todo terreno y ahora sale a las calles a entrevistar

MÉXICO



Paola Rojas presentó la última emisión el pasado viernes 6 de enero del noticiero matutino Al Aire que condujo durante seis años desde uno de los foros de Televisa Chapultepec en la Ciudad de México.

La conductora compartió en sus redes sociales un video en el que asegura que le 'encanta caminar por las calles de México y hablar con tanta gente trabajadora y cariñosa'. La presentadora de 'Netas Divinas' agradece asimismo el cariño expresado por la gente en esta nueva etapa de su vida, lejos del noticiero de la mañana, lo que le permite levantarse un poco más tarde. Tras advertir que continuará con sus recorridos por las calles de la ciudad, Paola Rojas recibió en su 'live' una notificación de un joven llamada Inés, quien le informó que le echa muchas ganas a la prepa, inspirada por la periodista.

"Ustedes ya saben que me encantan las mujeres trabajadoras y Lilia es una de ellas. Tiene este exitoso puesto de tacos y mire nada más la cantidad de gente que está desde muy temprano desayunando rico. Me contabas que te despiertas desde las 4:00 de la mañana desde hace cuantos años", preguntó la comunicadora a una de las vendedoras en un puesto de tacos ambulante.

"Mi mamá tiene 36 años trabajando aquí. Nos quitaron (durante la pandemia), estuvimos sin trabajar ocho meses, pero ya regresamos", le comenta la joven durante una breve entrevista a Paola. "Hablabas de tu mami y aquí está de este lado doña Lucy, que es una campeona muy trabajadora. Me imagino que bien orgullosa de su hija y tu orgullosa de tu mamá. Yo estoy orgullosa de las dos porque el esfuerzo de mujeres como ustedes, es lo que explica que este país no se detenga a pesar de las dificultades", comentó.

La publicación de su clip ha derivado muchos comentarios. Algunos usuarios opinan que busca un estilo similar al de la periodista Cristina Pacheco que desde 1978 presenta el programa 'Aquí nos tocó vivir' para el Canal Once.

ANZ
AGENCIA DE NOTICIAS ZIHUATANEJO

13 DE ENERO DE 2023
Facebook: Agencia de Noticias Zihuatanejo

INCENDIO DE PASTIZALES CERCA DEL RETÉN DE LA GUARDIA NACIONAL



ZIHUATANEJO, GRO- 13 DE ENERO DEL 2023

Un incendio consumió varias hectáreas de pastizales en los cerros de Riscalillo, cerca del bulevar que conduce al aeropuerto de Zihuatanejo, a espaldas del retén de la Guardia Nacional.

Fue a las 13 horas de este jueves, cuando los elementos de la dirección municipal de Bomberos se movilizaron por el incendio en el referido sitio, lo cual generaba una cortina de humo que podía ser vista desde distintos puntos de la ciudad. El fuego se propagó rápidamente por la gran cantidad de viento que había en ese momento, pero con agua pudieron controlar la situación y no pasó a mayores.

Se logró saber que fueron alrededor de 10 hectáreas de pastizales las que fueron consumidas por el fuego.

MOTOCICLISTA SE IMPACTA CONTRA UN TAXI





ZIHUATANEJO, GRO- 13 DE ENERO DEL 2023

Un motociclista chocó contra un taxi que le cortó la circulación en la calle Mar de Java, en la zona Centro, por lo que se produjo lesiones leves.

Fue este jueves a las 10:20 horas cuando el chofer del taxi 0638 de la UTAAZ, un Nissan Sentra, realizó una vuelta en "u" y fue que el conductor de la moto Veloci 150, blanca, con franjas naranjas, se estampó contra la unidad del transporte público.

El motociclista quedó aturdido por unos momentos por los golpes, luego fue atendido por los paramédicos de Bomberos y trasladado a un hospital.

Al final, de este siniestro se hicieron cargo los oficiales de la Policía Vial, remitieron el taxi y la moto al corralón para los trámites correspondientes.

UN MUERTO Y UN HERIDO

POR CHOQUE DE DOS MOTOS EN PASEO DE LA BOQUITA



ZIHUATANEJO, GRO- 13 DE ENERO DEL 2023

Un muerto, un herido y cuantiosos daños materiales fue el saldo de un choque de dos motos que tuvo lugar en el bulevar Paseo de Zihuatanejo, a la altura del "Teosintle", por lo cual se movilizó el personal paramédico de Bomberos y de la Policía Vial.

Fue a las 07 horas que se produjo la colisión entre las motos, un chofer maniobró para cruzar la avenida y desviarse a Paseo de la Boquita, mientras que el chofer Ramiro Hinojosa Aguilar, gerente de Zihua Car Rental, a bordo de una moto deportiva Kawasaki 650, color negro con franjas negras; circulaba de poniente a oriente, por lo que impactó a la moto que se atravesó.

Se logró saber que Isidro N, de 68 años, de la colonia 12 de Marzo, viajaba en la moto tipo cross, marca Veloci, color negro y rojo; logró sobrevivir y fue necesario que en una ambulancia lo trasladaran hacia un hospital.

Sin embargo, además de la colisión entre las motos, Ramiro Hinojosa Aguilar a pesar de que portaba casco no sobrevivió ya que cayó hacia un canal de aproximadamente 6 metros de altura y se impactó de frente contra una estructura de concreto. Los paramédicos al revisarlo se percataron que ya había muerto.

El área fue acordonada por los elementos de la Policía Estatal, Municipal y Vial, luego agentes de la Fiscalía General del Estado (FGE) procedieron con las diligencias por el deceso del motociclista.

