

Djokovic y Sabalenka, a los cuartos de final en Australia

ANZ

DIARIO DIGITAL

ZIHUATANEJO, GUERRERO / DIRECTOR GENERAL: ROGELIO CENDEJAS ROSALES
TEL: 755 101-9983 /MIÉRCOLES 25 DE ENERO DE 2023

SUPERADAS LAS EXPECTATIVAS DE IXTAPA-ZIHUATANEJO EN FITUR



Zihuatanejo, Gro., a 25 de enero de 2023.- El presidente municipal, Jorge Sánchez Allec, dijo en conferencia de prensa que se obtuvieron logros importantes durante la participación de Ixtapa-Zihuatanejo en la Feria Internacional de Turismo (FITUR) que recientemente se llevó a cabo en Madrid, España.

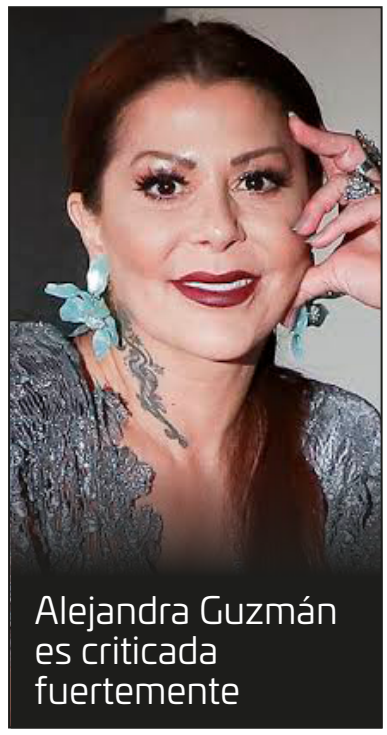

Alejandra Guzmán es criticada fuertemente

*La temporada de extranjeros está en su apogeo en Zihuatanejo

*Este 2023 llegarán otros cinco cruceros a Zihuatanejo: Jorge Sánchez

*Escasez de especies de escama se ha mantenido por dos meses

*Por baja matricula se disolverá un grupo de 2º de la primaria "Xico": Supervisor

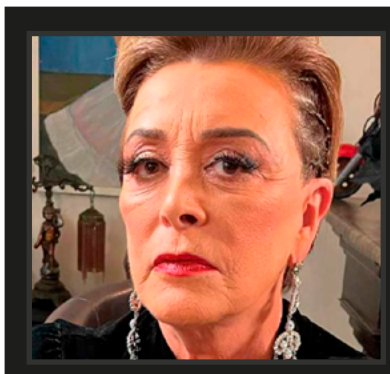

SYLVIA PASQUEL REVELA SI ENCUENTRA DÁNDOSE UNA NUEVA OPORTUNIDAD EN EL AMOR

Iniciamos proceso legal en Florida contra García Luna para recuperar 700 mdd: AMLO

El gobierno de México ha iniciado un proceso legal, en Florida en contra del ex secretario de Seguridad Pública, Genaro García Luna para la recuperación de 700 millones de dólares que se considera, pertenecen a Mexico, informó el presidente Andrés Manuel Lopez Obrador.

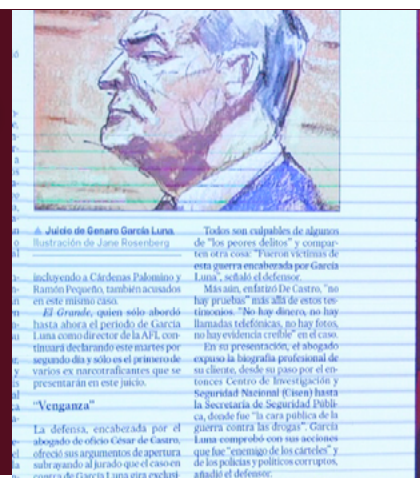

A Juicio de Genaro García Luna

Ilustración de Jane Rosenberg

incluyendo a Cárdenas Palomino y Ramón Pequeño, también acusados en este mismo caso.

El Grande, quien sólo abordó hasta ahora el periodo de García Luna como director de la AFI, continuará declarando este martes por segundo día y sólo es el primero de varios ex narcotraficantes que se presentarán en este juicio.

"Venganza"

La defensa, encabezada por el abogado de oficio César de Castro, ofreció sus argumentos de apertura subrayando al jurado que el caso en contra de García Luna era exclusivamente una "venganza" de los testigos de la fiscalía, quienes fueron arrestados y encarcelados en México y Estados Unidos.

Todos son culpables de algunos de "los peores delitos" y comparten otra cosa: "Fueron víctimas de esta guerra encabezada por García Luna", señaló el defensor.

Más aún, enfatizó De Castro, "no hay pruebas" más allá de estos testimonios. "No hay dinero, no hay llamadas telefónicas, no hay fotos, no hay evidencia creíble" en el caso.

En su presentación, el abogado expuso la biografía profesional de su cliente, desde su paso por el entonces Centro de Investigación y Seguridad Nacional (Cisen) hasta la Secretaría de Seguridad Pública, donde fue "la cara pública de la guerra contra las drogas". García Luna comprobó con sus acciones que fue "enemigo de los cárteles" y de los policías y políticos corruptos, añadió el defensor.



ANZ
AGENCIA DE NOTICIAS ZIHUATANEJO

25 DE ENERO DE 2023
Facebook: Agencia de Noticias Zihuatanejo



La temporada de extranjeros está en su apogeo en Zihuatanejo



Noé Domínguez

ZIHUATANEJO, GRO., A 25 DE ENERO DE 2023

El turismo extranjero está en su apogeo en este puerto turístico, lo que está generando una importante derrama económica, pues además de contratar servicios del ramo turístico, están consumiendo bienes y servicios comunes.

Se puede observar que los visitantes de otros países no solo rentan hospedaje y comen en restaurantes, están haciendo un consumo local, comprando en tiendas, fruterías, en los diferentes negocios de los mercados y el centro de la ciudad, incluso en peluquerías y estéticas cuidando su personalidad.

De acuerdo con el Presidente de la Asociación de Hoteles de Zihuatanejo, Rogelio Lozano Calderón, todas las hospederías tienen ocupaciones con extranjeros, en donde permanecen largas estadías de semanas y meses.

Resaltó que siguen llegando vacacionistas de otros países, principalmente de Canadá y Estados Unidos, pues estos meses de enero y febrero es cuando mayor flujo de visitantes se tiene; "hay hoteles del centro que desde diciembre hasta Semana Santa están al 80 por ciento de extranjeros, pues ya tienen clientes fijos de cada año".

Lo anterior dijo es por la recuperación de ese segmento que dejó de venir hace 3 años por el tema sanitario, sin embargo, dijo que se está empezando el año y el próximo mes es cuando se alcanzan los máximos niveles de turismo extranjero, por lo que esperan que sigan llegando.







PROYECTO “CONDOMINIOS ZIHUAZUL”

PROMOVENTE:
Fernando Meraza Maciel.
RESPONSABLE TÉCNICO:
Biól. Arturo Pérez Quiroz, Céd. Prof.: 2146020
Tel. 755 557 0126; Tel. 755 554 1652
Correo: artpquiroz@yahoo.com.mx

DESCRIPCIÓN DEL PROYECTO:
El proyecto “CONDOMINIOS ZIHUAZUL” por sus características y la zona donde se ubica, se encuentra tipificado en el Artículo 28 fracciones VII y IX de la LGEEPA, y en el Reglamento correspondiente a la Ley en Materia de Impacto Ambiental en su Artículo 5°, fracciones O) y Q); dicho estudio forma parte del sector turismo en su modalidad particular, y consiste en la construcción de Condominios confirgurados a manera de un edificio departamental, el cual tendrá 8 niveles, con un total de 28 departamentos distribuidos en sus niveles. En la planta baja se encontrará la recepción, un restaurant-bar,un gimnasio, una alberca con jacuzzi, y una terraza. El predio donde se pretende desarrollar el proyecto “CONDOMINIOS ZIHUAZUL” cuenta con una superficie de 2,063.51 m2, de los cuales, la superficie de desplante será de 1,114 m2 que representa un 53.98% de la superficie total del predio, quedando 949.51 m2 restantes que representan un 46.02% utilizados como área de equipamiento: estacionamiento, áreas abiertas, área verde y jardinada.

UBICACIÓN:
El proyecto “CONDOMINIOS ZIHUAZUL” se pretende realizar en el lote Lote 14, calle Adelita, SMZA XXVIII, col. La Madera, C.P. 40894, Zihuatanejo, Estado de Guerrero.

MEDIDAS DE PREVENCIÓN Y MITIGACIÓN PROPUESTAS:
Estas medidas están enfocadas a prevenir y mitigar, lo mejor posible, los impactos adversos significativos al medioambiente, partiendo básicamente del control de las acciones que los causan durante cada etapa del desarrollo del proyecto, pero también contribuirán a mantener y aumentar los impactos benéficos generados por la implantación del mismo. Las medidas de prevención y mitigación se han de enfocar en 4 aspectos principalmente: seguimiento de impactos al suelo, a la flora, fauna y a la atmósfera; dentro de las cuales, destacan las siguientes medidas: regar las superficies donde puede haber acumulación de polvo, vigilancia de las operaciones de carga, descarga y transporte materiales, la supervisión del desmonte inicial, y cualquier otro movimiento de tierra para minimizar el fenómeno de la erosión, acopio de la tierra vegetal de tal forma que posteriormente se pueda utilizar para, por ejemplo, en las actividades de reforestación y el rellenado de cualquier superficie que sea necesario acondicionar. Los acopios se deberán realizar en los lugares indicados y que corresponden a las zonas menos sensibles del territorio. Para la gestión de residuos sólidos en obra, como maderas, desperdicios de fierro, papel y cartón, se instalarán un total de tres contenedores, uno por cada grupo de residuos inertes anteriormente citados, así también, con el propósito que se respete o se tenga el menor impacto ambiental posible respecto a la flora y fauna transitable del lugar durante la ejecución de obra, se instalarán letreros preventivos.



ANZ
AGENCIA DE NOTICIAS ZIHUATANEJO

25 DE ENERO DE 2023
Facebook: Agencia de Noticias Zihuatanejo

Este 2023 llegarán otros cinco cruceros a Zihuatanejo: Jorge Sánchez



> *Con la posibilidad de que se sumen más*

Edgar Magaña
ZIHUATANEJO, GRO., A 25 DE ENERO DE 2023

El presidente municipal, Jorge Sánchez Allec, informó que durante el transcurso de 2023 estarán arribando otros cinco cruceros a Zihuatanejo.

En conferencia de prensa en la que se dieron a conocer los resultados obtenidos en la Feria Internacional de Turismo (FITUR) realizada en Madrid, España; además de acciones que se estarán emprendiendo en el transcurso del año, el primer edil zihuatanejense recordó que este fin de semana se recibió al crucero Insignia, el cual fue el primero de la temporada.

La recuperación después de la pandemia se está reflejando en los diferentes rubros turísticos del doble destino, uno de ellos el de los cruceros. Motivo por el que destacó que en el año por lo menos otras cinco de estas embarcaciones se estarán fondeando en la bahía de Zihuatanejo, solo falta confirmar las fechas exactas en las que van a llegar.

Por separado, el director de Turismo Municipal, Jesús Galván Gallegos, precisó que los cruceros comenzarán su arribo a mediados de año. Además de que se tiene la posibilidad de que se sumen otros a la lista, ya sea antes o después de los que ya están confirmados.

En la conferencia en la que también se destacaron los reconocimientos que se han logrado como la séptima mejor alcaldía de México, Sánchez Allec aseguró que en este 2023 regresará el Carnaval de Ixtapa-Zihuatanejo después de dos años de suspensión por pandemia. Dijo que la semana pasada fue de muchos logros y distinciones para Ixtapa-Zihuatanejo, lo que se ha obtenido gracias al trabajo que el



municipio realiza día con día en diferentes rubros.

Durante 2023 se estará concluyendo la obra de Paseo de Playa Linda, se comenzará la obra de Paseo del Capricho del Rey, la sustitución del muelle de Las Gatas, varias calles del Centro de Zihuatanejo contarán con el estilo arquitectónico de Paseo del Pescador, se rescatará el Partenón de playa La Ropa, entre otras acciones más.



Gasolina Premium rebasó los 25 pesos por litro en Zihuatanejo

Edgar Magaña
ZIHUATANEJO, GRO., A 25 DE ENERO DE 2023

El precio del litro de la gasolina tipo Premium rebasó los 25 pesos en los últimos días en la mayoría de las estaciones de servicio en el municipio.

El costo del hidrocarburo va de los 24 pesos con 88 centavos hasta los 25 pesos con 29 centavos. Esta última es la cifra más alta registrada en meses, lo que representa un golpe a la economía de la mayoría de transportistas, los cuales cargan gasolina Premium en sus unidades.

El costo por arriba de los 25 pesos se registró en seis de las nueve estaciones de servicio que hay en Zihuatanejo. Mientras que la gasolina Magna tiene como precio máximo 23 pesos con 55 centavos por litro.

Gobierno de Zihuatanejo conmemoró este 24 de enero el Día Internacional de la Educación





Alcalde Jorge Sánchez Allec destaca logros para Ixtapa-Zihuatanejo en la FITUR 2023 de España.

ZIHUATANEJO, GRO., A 25 DE ENERO DE 2023

El presidente Jorge Sánchez Allec, junto con autoridades militares y del Estado, así como integrantes del Cabildo, encabezó este lunes la primera ceremonia cívica de Honores a la Bandera del 2023, evento que sirvió de marco para la conmemoración del Día Internacional de la Educación, la entrega de patrullas a la Policía Turística del municipio y la presentación de un resumen de importantes logros que para Ixtapa-Zihuatanejo se obtuvieron en la Feria Internacional de Turismo (FITUR), que recién concluyó en Madrid, España.

Como parte de las acciones realizadas con motivo del Día Internacional de la Educación, aprobado en el año 2018 por la Asamblea General de las Naciones Unidas, el alcalde Sánchez Allec entregó sendos reconocimientos al profesor Raúl Arriaga Jiménez y al MVZ José Ángel Macías Velázquez, por 58 años de trabajo docente y 30 años de servicio en apoyo de la dirección de Salud municipal, respectivamente. También el Ejecutivo municipal entregó las llaves de dos patrullas nuevas a la Policía Turística, comandada por Juan Calvo López, con lo cual se fortalece el trabajo que dicha corporación realiza diariamente en las diferentes playas de Zihuatanejo de Azueta para garantizar la integridad física y patrimonial de los visitantes, principalmente.

"En este 2023, el gobierno municipal continúa con sus actividades sustantivas, seguimos realizando obras y acciones de gobierno para beneficio de nuestra comunidad, con todos los programas que ustedes ya conocen, como Zihua Limpio, Zihua Brilla, Zihua al100, obras de infraestructura como pavimentaciones, andadores, drenajes; seguimos con el DIF haciendo programas de material subsidiado, campañas para adultos mayores en el tema de salud visual", destacó el presidente Sánchez Allec.

En su mensaje, el jefe de la Comuna puso de relieve que en el marco de la Feria Internacional de Turismo (FITUR), que durante cinco días se llevó a cabo en Madrid, España, nuestro destino de playa fue galardonado con el premio Excelencia Turística, resaltando que "gracias al esfuerzo de todos por innovar, desarrollar y promocionar la gran diversidad de atractivos turísticos con los que contamos, hemos ganado con el Paseo del Pescador y las actividades que ahí se realizan este importante premio; ha valido la pena, y por ello, seguimos siendo reconocidos".



Además, mencionó que de acuerdo a una publicación de la revista Expansión, de los seis destinos preferidos para viajar en México, Zihuatanejo e Ixtapa ocupan el tercero y quinto lugar, de forma respectiva. Informó que este miércoles se reunirá con la gobernadora Evelyn Salgado Pineda, a quien le entregará el mencionado premio, porque siempre ha sido "una aliada solidaria de Ixtapa-Zihuatanejo".

Superadas las expectativas de Ixtapa Zihuatanejo en FITUR

ZIHUATANEJO, GRO., A 25 DE ENERO DE 2023

Después de haber regresado de la Feria Internacional de Turismo (FITUR), el presidente Jorge Sánchez Allec expresó en Rueda de Prensa ante representantes de los diferentes medios de comunicación que fue satisfactoria la participación de Ixtapa Zihuatanejo y se dijo listo para retomar el arranque e inauguración de obras.

Resaltó los tres programas de Zihua Brilla, Zihua Limpio y Zihua al Cien que siguen dando resultados y que finalmente llevaron a la obtención de los reconocimientos nacionales e internacionales. Sobre el Paseo del Pescador, afirmó que ha fascinado a locales como a turistas nacionales e internacionales; además informó que para este año se concluirán tres proyectos importantes como son el Paseo de Playa Linda (el cual presenta un gran avance) con un nuevo Mercado de Artesanías, la rehabilitación de El Partenón así como el Capricho de El Rey entre otras obras en la zona turística además de las colonias y comunidades.





ANZ
AGENCIA DE NOTICIAS ZIHUATANEJO

25 DE ENERO DE 2023
Facebook: Agencia de Noticias Zihuatanejo

Presidente Jorge Sánchez da inicio a construcción de red de agua potable en colonia Jorge Allec









> ***El 100% de los lotes de esa colonia se beneficiarán con nueva Red de Agua Potable.***

> ***Seguimos haciendo realidad la introducción de servicios básicos en colonias de Zihua: JS***

ZIHUATANEJO, GRO., A 25 DE ENERO DE 2023

Al continuar fortaleciendo la infraestructura en los diferentes sectores de la zona urbana de Zihuatanejo para que sus habitantes tengan mejores condiciones de vida, el presidente Jorge Sánchez Allec, acompañado de integrantes de la Comuna y directores de áreas municipales, acudió este martes a la colonia Jorge Allec, donde junto con las familias que ahí habitan, dio el banderazo de inicio a los trabajos de construcción de la red de agua potable de dicho núcleo poblacional.

"La introducción de servicios básicos se sigue haciendo realidad y en la colonia Jorge Allec pronto tendrán una nueva Red de Agua Potable que beneficiará el 100% de los lotes de las personas que habitan esta colonia", subrayó el presidente de Zihuatanejo, Jorge Sánchez Allec en su mensaje ante vecinos de esa y otras colonias aledañas. Resaltó que hoy como nunca antes se está impulsando la actividad económica, pero no por ello se van a descuidar nuestras colonias y comunidades. "Aquí estamos en esta colonia Jorge Allec para iniciar con esta obra donde ya podrán tener agua , será más de un kilómetro para que 148 familias ya puedan abrir su llave y tengan el vital líquido".

El alcalde Sanchez Allec subrayó que el gobierno municipal está trabajando de manera ardua con la Capaz, Obras Públicas y el Cabildo para que Zihuatanejo sea un mejor lugar para vivir. "Esto habla del compromiso que tenemos con las colonias de la parte alta de Zihua y la Jorge Allec seguirá desarrollándose; traemos este año la construcción del acceso principal, seremos solidarios y de aquí nos vamos a la colonia Paraíso Amate".

¡PAGUE Y GANE!



Pagar puntual tiene **beneficios.**

Este sentra 2023 puede ser suyo.

ZIHUA CIUDAD DE TODOS
GOBIERNO MUNICIPAL DE ZIHUATANEJO 2021-2024
Avanzamos JUNTOS

Consulta las bases en www.zihuatanejodeazueta.gob.mx/**ganaunauto**

ANZ
AGENCIA DE NOTICIAS ZIHUATANEJO

25 DE ENERO DE 2023
Facebook: Agencia de Noticias Zihuatanejo

Escasez de especies de escama se ha mantenido por dos meses

> *Afecta a pescadores y revendedores del mercado local*

Edgar Magaña

ZIHUATANEJO, GRO., A 25 DE ENERO DE 2023

La escasez de especies de escama se ha mantenido desde hace dos meses, lo que afecta a quienes se dedican a capturar y vender pescado en este doble destino.

Entre las variedades que menos se pescan se encuentran: el huachinango, el cocinero, el ronco y el pago; todos ellos peces de arrecife. El presidente de la cooperativa de buzos "Corsarios", Gregorio Bustos Ayvar, dijo que la escasez comenzó a finales de noviembre del año pasado.

La mayoría de las variedades de escama se han alejado y se espera que se acerquen con la llegada de corrientes marinas frías. La poca producción no solo afecta a los hombres de mar, si no también a los revendedores de los mercados locales.

La dirigente del área de Fondas del Mercado Central Municipal, Silvia Morillón Romero, precisó que en temporada vacacional de registró una escasez de pescado, lo que fue notorio en el área de Pescaderías de esa central de abastos.

Por el contrario, en estos momentos hay una buena captura de pez vela y de dorado, dos de las especies con mayor demanda en Zihuatanejo. Bustos Ayvar agregó que la escasez se da con el cambio de temperatura en el agua marina, reiterando que las corrientes frías atraerán a decenas de especies como sucede año con año.

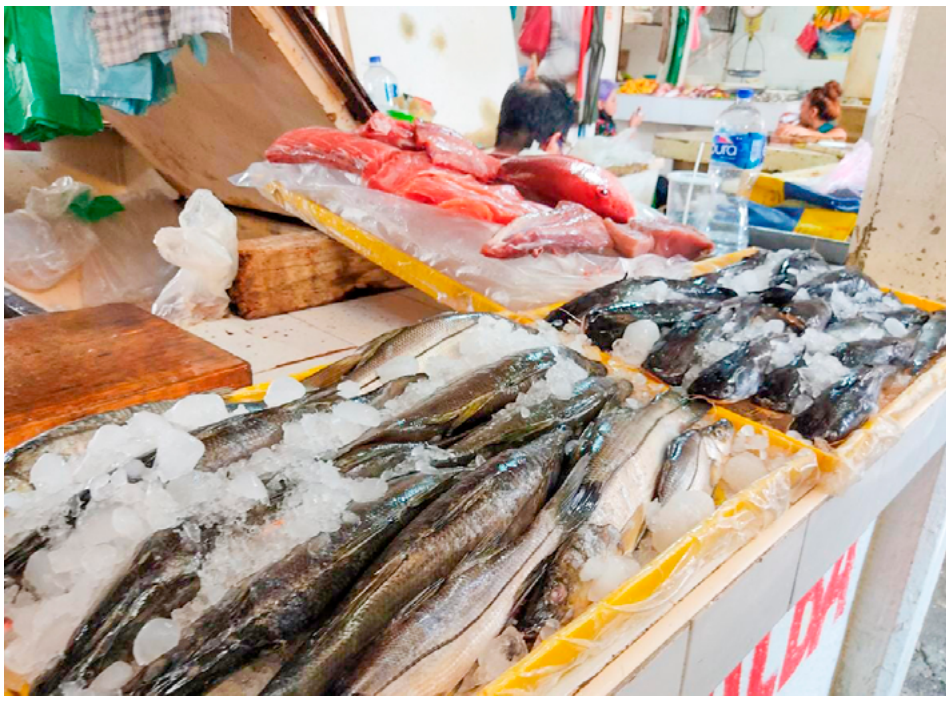





Por baja matricula se disolverá un grupo de 2º de la primaria "Xico": Supervisor

Noé Domínguez

ZIHUATANEJO, GRO., A 25 DE ENERO DE 2023

El Supervisor de la zona escolar 092 de educación primaria, Fernando Leyva Sotelo, dijo que el grupo de 2º grado "C" de la escuela "Xicoténcatl" se disolverá en los otros dos segundos, porque es muy baja la matricula en ese grado.

Entrevistado sobre la inquietud de los padres de familia que sus hijos sean separados en los otros dos segundos "A" y "B", porque la maestra que atiende al "C" será asignada al 4º grado "C", dijo que la autoridad educativa no autoriza el reemplazo del docente que se jubila, porque la matricula en segundo grado es la más baja de la escuela. Precisó que entre los tres grupos de segundo no suman ni 60 alumnos, cuando la norma dice que mínimo deben ser 25 por grupo y máximo 40, y en la Secretaría de Educación de Guerrero (SEG), indica que con esa cantidad de educandos apenas es para dos grupos.

"Por esa razón no autorizaron otro recurso para reponer el que cubría 4º y se jubiló, pues el director de la escuela ya hizo la gestión", precisó el jefe educativo quien asegura que esa política no es privativa de ese plantel, la están aplicando en todas las escuelas del nivel básico.

Incluso destaca que es una situación que ha venido sucediendo a nivel estatal y a nivel nacional, incluso a nivel mundial, la disminución de las matriculas, pues el número de alumnos ya no da para tener recursos docentes por la cantidad de niños.



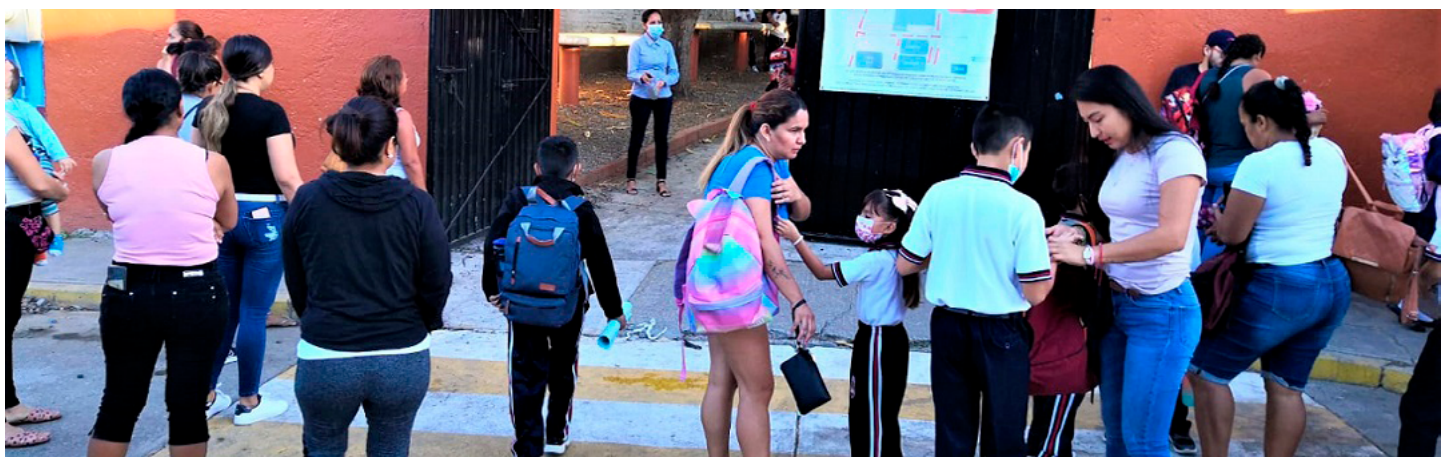

SNE busca ampliar la cobertura de oferta laboral en la Costa Grande



Noé Domínguez

ZIHUATANEJO, GRO., A 25 DE ENERO DE 2023

Con el propósito de ampliar la cobertura de los servicios de empleo a la Costa Grande este año, la Unidad Regional del Servicio Nacional del Empleo (SNE), busca tener acercamiento con todos los municipios de la región.

El Coordinador de la dependencia en este municipio, Fernando Reyes Baños, dijo que se pretende extender los beneficios laborales que se ofertan cada semana, tanto en este municipio, como el interior y exterior de la República Mexicana,

"Tenemos varios servicios que ofrecer a la población; bolsa de trabajo, ferias del trabajo y días por el empleo, un buscador digital de empleo 24/7, talleres para buscadores de empleo, oportunidades de trabajo para grupos vulnerables y movilidad laboral" dijo el funcionario.

En entrevista dijo que el acercamiento es un aspecto que se busca lograr para todo lo que se refiere a la empleabilidad y contratación de personas que buscar una oportunidad de trabajo o lograr un mejor empleo durante este año.

Destacó que además de coordinar algunas actividades con los municipios de Petalán y Zihuatanejo, se está tratando de coordinarse con los demás municipios como La Unión, Coahuayutla de Izazaga y Tecpan de Galeana, sin que haya avances a la fecha.

Dijo en la entrevista que esa oficina del empleo maneja anualmente en promedio unas 3 mil 500 vacantes, en esta ciudad y puerto, así como unas mil del programa de movilidad laboral, tanto al extranjero y al interior del país.

ANZ
AGENCIA DE NOTICIAS ZIHUATANEJO

25 DE ENERO DE 2023
Facebook: Agencia de Noticias Zihuatanejo

Gobierno Municipal de Petatlán continúa con la entrega de despensas a sectores vulnerables de la población







ZIHUATANEJO, GRO., A 25 DE ENERO DE 2023?

Gracias a las atenciones y facilidades otorgadas por el gobierno estatal a cargo de nuestra Gobernadora, Mtra. Evelyn Salgado Pineda , así como la Presidente del Sistema DIF Guerrero la Ing. Liz Salgado Pineda hacemos entrega de más de 800 despensas en diferentes comunidades de la Cabecera Municipal" Javier Aguilar "El Tocumbo"

Como parte de las acciones que realiza el Gobierno Municipal a cargo de Javier Aguilar "El Tocumbo" personal del Sistema DIF Petatlán a cargo de la Primera Dama del Municipio la Sra. Elsa Guerrero Ruiz así como personal de diferentes áreas del Gobierno Municipal a cargo del edil Javier Aguilar el Tocumbo se realizó una gira de trabajo en compañía de la comuna Petatleca para llevar a. Cabo la entrega de despensas a sectores vulnerables en las comunidad de Coyuquilla Norte, Coyuquilla Sur, Arroyo Seco y el Cayaca donde se entregaron más de 800 despensas a las familias petatlecas.

El edil en su mensaje enfatizó "este esfuerzo aunque modesto para algunos, el cual tiene un impacto positivo para las familias que lo reciben", por su parte el regidor Max Castro comentó " a lo largo de la semana seguiremos visitando comunidades y colonias del municipio haciendo entrega de un soporte para la economía y alimentación básica de las familias Petatlecas" finalizó.



Lista la cartelera de la Expo Feria de La Unión 2023

LA UNIÓN DE ISIDORO MONTES DE OCA, GRO., A 25 DE ENERO DE 2023

La cartelera de la Expo Feria La Unión 2023 fue dada a conocer este lunes, contando con la participación de artistas y comediantes.

La fiesta patronal a San Felipe de Jesús se llevará a cabo del 05 al 14 de febrero en la cabecera municipal unionense. El primer día se realizará una cabalgata, un desfile de carros alegóricos, un programa cultural y la tradicional quema de castillo. En los siguientes días se tendrá una exposición ganadera, la participación del comediante Chuponcito y la presentación de la obra de teatro Divinas Palabras.

Además de una exhibición de box amateur, un jaripeo-baile, una callejoneada, un concurso de caballos bailadores, concurso de canto y para el cierre se contará con la presentación de los grupos musicales Alfa 7 y La Conquista. La coordinación de la Expo Feria La Unión 2023 la encabeza la presidenta honoraria del DIF Municipal, Rebeca Núñez Martín del Campo y su equipo de trabajo con el apoyo del alcalde, Crescencio Reyes Torres.



ANZ
AGENCIA DE NOTICIAS ZIHUATANEJO

25 DE ENERO DE 2023
Facebook: Agencia de Noticias Zihuatanejo

Estado coordina planeación con municipios para ejecución de obra pública 2023



Pide el titular de la Secretaría de Planeación y Desarrollo Regional de Guerrero (Seplader), a los ediles no dejarse engañar por supuestos consultores que ofrecen servicios de "bajar" recursos para sus municipios

CHILPANCINGO, GRO., A 25 DE ENERO DE 2023

De acuerdo a las acciones en materia de obra pública que se ejercerá este 2023, en la ruta por seguir transformando Guerrero, el secretario de Planeación y Desarrollo Regional, René Vargas Pineda se ha reunido con alcaldes de diferentes municipios para analizar la obra a ejecutarse en beneficio de sus pobladores.

René Vargas, informó que hasta el momento se ha reunido con 16 presidentes de distintas regiones del estado, con quienes han evaluado las obras a realizarse en este año en sus municipios, con la finalidad de fortalecer los lazos entre gobierno estatal y municipal en beneficio del pueblo.

El funcionario estatal, hace una llamado a los alcaldes a no dejarse engañar por supuestos consultores, despachos y/o gestores, que ofrecen servicios para "bajar" o "gestionar" el aumento de los recursos provenientes del Fondo de Aportaciones para la Infraestructura Social Municipal (FAISMUN), ya que estos se establecen de acuerdo a lo establecido en los artículos 34 y 35 de la Ley de Coordinación Fiscal y el monto asignado al estado y municipios, se establece en el presupuesto de Egresos Federal (PEF) y es por esta razón que los recursos del FAIS no se gestionan.

Afirmó que los recursos se asignan principalmente por la cantidad de habitantes de cada municipio, así como de su subdivisión territorial, por lo que sostuvo que no existe otra manera de conseguir ese presupuesto, por lo que se les pide a los presidentes municipales que "es importante conocer con claridad las tareas que se piensan ejecutar, el alcance que se quiere obtener, los materiales que se requieren, su cronograma, así como el presupuesto con el que cuenta el municipio".

Se informó que hasta el momento los presidentes municipales de Atoyac, Marquelia, Florencio Villarreal, San Marcos, Ixcateopan, Olinalá, Juan R. Escudero, Taxco, Tlacoachistlahuaca, Pungarabato, San Luis Acatlán, Zirándaro, Copala, Tecpan, Alpoyeca y Arcelia, se han reunido con Vargas Pineda para verificar sus obras tal y como están publicadas en el Periódico Oficial del Estado de Guerrero, edición 103, que expresa el Presupuesto de Egresos para el Ejercicio Fiscal 2023.



Firman IGATIPAM y UAGRO convenio de colaboración en favor de las personas adultas mayores de Guerrero

El gobierno del estado brinda atención integral en favor de las personas adultas mayores: Lorenzo Hernández

CHILPANCINGO, GRO., A 24 DE ENERO DE 2023

Con la finalidad de desarrollar líneas de acción donde estudiantes y personal académico realicen servicio social, estancias, proyectos académicos y culturales en beneficio de los adultos mayores, el Instituto Guerrerense para la Atención Integral de las Personas Adultas Mayores (OPD IGATIPAM) y la Universidad Autónoma de Guerrero (UAGro) firmaron un convenio de colaboración para desarrollar actividades de cooperación mutua.

Respetando los objetivos que establece la Ley Número 375 de los Derechos de las Personas Adultas Mayores, la Directora General del IGATIPAM, Hilda Ruth Lorenzo Hernández, acudió a las instalaciones de Rectoría, para reunirse con el Rector de la Máxima Casa de Estudios, José Alfredo Romero Olea, para firmar el convenio interinstitucional, dado que ambas instituciones están en favor de proporcionar el bienestar físico, mental y de igualdad de oportunidades para las y los adultos mayores de Guerrero.

Este convenio de colaboración permitirá mejorar la atención de las personas de la tercera edad, impulsando y favoreciendo los procesos de desarrollo que fortalezcan la capacidad institucional para optimizar, diseñar, ejecutar, dignificar y elevar la calidad de los servicios y prestaciones.

El gobierno que encabeza la gobernadora Evelyn Salgado Pineda, se esfuerza cada día por cumplir las obligaciones que tiene el estado para brindar una atención integral en favor de las personas adultas mayores, por lo que celebró que este convenio de colaboración con la Universidad, logren dignificar la vida de cada adulto, dijo Lorenzo Hernández.





Con el apoyo de la federación trabajamos en proyectos importantes para Guerrero: Evelyn Salgado Pineda





> ***La gobernadora participó en una reunión de trabajo con SEDATU en Palacio Nacional***

CIUDAD DE MÉXICO, A 25 DE ENERO DE 2023

En la gestión permanente de impulsar proyectos de infraestructura para Guerrero, la gobernadora Evelyn Salgado Pineda, participó en una reunión de trabajo en Palacio Nacional con el titular de la Secretaría de Desarrollo Agrario, Territorial y Urbano (SEDATU), Román Meyer Falcón, donde reconoció el apoyo total que brinda el Gobierno de México a Guerrero para que la población tengan espacios públicos dignos y de calidad.

¿En la reunión se dio seguimiento a los diversos proyectos que se llevan a cabo en Guerrero, así como el ejercicio de los recursos, los cuales se aplican con transparencia. Además de revisar las acciones a realizar durante el 2023 que beneficiaran a las y los guerrerenses. En el encuentro estuvieron presentes el subsecretario de Egresos de la Secretaría de Hacienda y Crédito Público, Juan Pablo de Botton; el titular de la Secretaría de la Función Pública, Roberto Salcedo Aquino; así como la gobernadora de Quintana Roo, Mara Lezama y los gobernadores de Baja California Sur, Víctor Manuel Castro Cosío; de Sinaloa, Rubén Rocha Moya y de Oaxaca, Salomón Jara Cruz.

Inaugura la titular de Salud Guerrero la 28 Semana Nacional de Compartiendo Esfuerzos de Alcohólicos Anónimos





> ***Propone Ibarez Castro, que sean atendidos los problemas emocionales de cada persona, para coadyuvar y evitar que se refugie en el alcohol y otras adicciones***

CHILPANCINGO, GRO., A 25 DE ENERO DE 2023

Con una intensa jornada para la difusión de información sobre el alcoholismo y sus consecuencias, misma que dio inicio el 23 de enero y concluirá el 29 del mismo, con el lema: "El alcoholismo y los medios de comunicación", la titular de la Secretaría de Salud estatal, Aidé Ibarez Castro, inauguró este martes las actividades de la 28ª Semana Nacional de Información Compartiendo Esfuerzos de Alcohólicos Anónimos (AA).

Durante esta semana se contarán con módulos de información, exhibición y reparto de impresos, transmisión del mensaje de AA en áreas de amplia circulación de prestadores y usuarios de servicios, así como la realización de juntas de información pública y foros para sensibilizar a la población sobre este problema de salud. En su mensaje, la secretaria de Salud, Aidé Ibarez Castro, manifestó la importancia de que las personas atiendan los problemas emocionales, para evitar que se refugien en el alcohol y otras adicciones, por lo que exhortó a no estigmatizar el problema y solicitar ayuda del personal especializado para que les brinden la atención necesaria, al respecto hizo un llamado a los psicólogos y psiquiatras a involucrarse al Programa Nacional de Salud Mental y Adicciones, para sumar en la atención de la salud mental en las ocho regiones del estado; tanto en las zonas urbanas como rurales.

Se dio a conocer que el 90 por ciento de los accidentes viales están relacionados con el consumo y que en la mayoría de las agresiones siempre esta inmiscuido el alcohol, así mismo se recalcó que tan solo en Chilpancingo, el alcoholismo está relacionado con la mayoría de los casos de cirrosis hepática; siendo la cuarta causa de muerte. El titular de salud del municipio de Chilpancingo, Cipriano Gutiérrez Castro, coincidió con la secretaria de Salud estatal, en la influencia de los determinantes sociales, y le informó que el área a su cargo apoyado del personal de psicología está haciendo estudios para medir la incidencia del consumo entre estudiantes de primaria y secundaria para establecer el diagnóstico y así intervenir oportunamente.

Por su parte la coordinadora Estatal del Programa de Salud Mental, Silvia Benítez Almazán, manifestó su preocupación al mencionar que en Guerrero, actualmente el consumo de alcohol inicia a edades más tempranas, "llegan a las clínicas y consultorios de atención de las adicciones, niños de 8 a 10 años de edad que ya tuvieron su primer contacto y muchos de ellos a los 10 u 11 años ya lo consumen de manera habitual. Los titulares de salud estatal y municipal hicieron un llamado a los medios de comunicación a transmitir información coherente, persuasiva y educativa enfocada a la reconstrucción del tejido social, esto en marco del tema que este año acompaña a la 28ª Semana Nacional de Información Compartiendo Esfuerzos.

ANZ AGENCIA DE NOTICIAS ZIHUATANEJO

25 DE ENERO DE 2023

Facebook: Agencia de Noticias Zihuatanejo

Iniciamos proceso legal en Florida contra García Luna para recuperar 700 mdd: AMLO

El gobierno de México ha iniciado un proceso legal, en Florida en contra del ex secretario de Seguridad Pública, Genaro García Luna para la recuperación de 700 millones de dólares que se considera, pertenecen a Mexico, informó el presidente Andrés Manuel Lopez Obrador.

Durante su conferencia mencionó que la defensa de García Luna ha objetado la facultad legal para que México litigue este recurso en una corte de Florida. A pregunta expresa sobre presuntas complicidades de los ex presidentes Vicente fFox y Felipe Calderón, dijo que se mantenía en la línea de que hay tres escenarios posibles: que García Luna sea inocente y que entonces el juicio resulte un fiasco. Una posibilidad es que García Luna los haya engañado a ambos ex presidentes.

--¿Es creíble que no supieran?

--Hay condiciones especiales que se tienen que tomar en consideración. Tiene que ver con el pensamiento, aunque parezca obsesivo de mi parte, sobre el pensamiento conservador del politica. Si a un gobernante le gusta la mano dura se fascina y obnubila frente a un torturador, ejecutor, un desalmado. Y se vuelve su ídolo. Si le gusta que lo alaben y en este caso el servidor es lambiscón, se meten hasta adentro..."



Hay que recordar, dijo el Presidente, que la formación de García Luna viene del desaparecido Centro de Investigación y Seguridad Nacional, él mismo dice que sabe solo de cuestiones técnicas. Se meten y van adquiriendo poder y los vuelve locos.

Sí hay la posibilidad que no supiera, o que supieran y no le dieran importancia. Lo otro es que actuaba así porque tenía cuando menos la licencia del Presidente".

"Brasil está de vuelta en la región", dice Lula en cumbre de la Celac

BUENOS AIRES

"Brasil está de vuelta en la región", dijo este martes el presidente Luiz Inácio Lula da Silva en la cumbre de presidentes de la Celac en Buenos Aires, durante la cual agradeció la solidaridad de sus vecinos ante la asonada a las sedes de los tres poderes en Brasilia.

"Brasil está de vuelva en la región y listo para trabajar lado a lado con todos ustedes, con un sentido muy fuerte de solidaridad y proximidad", declaró el mandatario brasileño en su discurso en la VII cumbre de presidentes de la Comunidad de Estados Latinoamericanos y Caribeños (Celac).

"Brasil vuelve a mirar su futuro con la certeza de que estaremos asociados a nuestros vecinos bilateralmente, en el Mercosur, la Unasur y la Celac", abundó el mandatario, que impulsa el retorno de Brasil a los foros internacionales de concertación diplomática y económica, a imagen y semejanza de lo que promovió durante sus dos primeros mandatos entre 2003 y 2010.

El veterano dirigente de 77 años, que asumió por tercera vez la presidencia de la mayor economía latinoamericana el primero de enero, remarcó las "múltiples crisis" que vive el mundo, desde la pandemia al cambio climático, las tensiones geopolíticas y la inseguridad alimentaria, o las amenazas a la democracia. "Todo eso (ocurre) en un marco inaceptable de aumento de las desigualdades, de la pobreza y el hambre", señaló Lula, que fue el único presidente que decidió difundir su discurso en el marco de una cumbre cerrada.

Lula aprovechó para "agradecer a todos" por el apoyo a la institucionalidad brasileña luego de la asonada de partidarios radicalizados del expresidente Jair Bolsonaro, que invadieron las sedes de los tres poderes del Estado brasileño el pasado 8 de enero. "Somos una región pacífica, que repudia el extremismo, el terrorismo yla violencia política", sostuvo Lula, quien abogó por reforzar el "multilateralismo". En ese sentido, consideró "esencial el desarrollo y profundización del diálogo con socios extrarregionales como la Unión Europea, China o India" entre otros.



La cumbre de la Celac, un mecanismo creado en 2010 a instancias de Brasil durante la presidencia de Lula, reúne en Buenos Aires a 14 presidentes o jefes de Estado de la región, con algunas deserciones notorias como la del mexicano Andrés Manuel López Obrador, que no asistió al encuentro, o Nicolás Maduro, que luego de ser denunciado en la Justicia argentina por organizaciones civiles y particulares, informó que no viajaría al país.

Diablos Rojos refuerzan montículo con el estadounidense Sam Bordner

MÉXICO

Los Diablos Rojos del México, como en toda la Liga Mexicana de Beisbol, sufrieron para mantener regularidad en el repertorio de lanzadores. Por eso, como anunció el gerente deportivo de los escarlatas, Jorge del Valle, es necesario reforzar el pitcheo, porque en la temporada 2022 reconocen que "quedaron a deber en el montículo".

La gira para encontrar los mejores brazos del Caribe y Estados Unidos, atentos a la "sabermetría" (el análisis a los datos estadísticos de los peloteros), ha sido un reto, contó el gerente escarlata. Con la opción de tener siete jugadores no mexicanos en el plantel, se esfuerzan en reforzar el montículo, tanto con abridores como con relevistas. Ayer fue anunciado Sam Bordner, quien se convierte en el séptimo pelotero foráneo del equipo para el inicio de la pretemporada 2023. Un lanzador derecho de 26 años que estuvo en la loma de la Universidad de Louisville para después ser elegido por los Marlines de Miami en el draft de 2018.

Estuvo en el Jupiter Hammerheads, de categoría A, hasta 2021, donde lanzó veinte entradas y permitió sólo tres carreras. Bordner ha participado en el beisbol de Venezuela con los Ti-burones de La Guaira, donde trabajó por 25 innings con diez carreras admitidas, 24 ponches y cinco salvamentos. Si algo padecieron los Diablos Rojos en la temporada 2022 fue la inconstancia desde la loma, admitió Del Valle. Abridores que no lanzaban más de cinco entradas, juegos que se complicaban con el ingreso de los relevos y cerradores que comprometían los salvamentos.

De este modo, Bordner llega para reforzar los relevos –de 159 partidos sólo abrió en tres ocasiones–, por lo que su rol será clave en la campaña 2023 de los Pingos. Por ahora, el México tiene siete peloteros no mexicanos, con la confirmación del regreso del colombiano Jeffry Niño, los abridores Steve Moyers, de Estados Unidos, y Yunesky Maya, de Cuba, y los dominicanos Fernando Rodney y Óscar de la Cruz; además del jardinero venezolano Ramón Flores.

La preocupación por el bullpen obligó a los pingos a un riguroso análisis en las diferentes ligas invernales para localizar peloteros adecuados. El gerente aclaró que en 2023 se regresará a la pelota tradicional, que vuela tanto como la que se utilizó en 2022, por lo que los partidos serán más interesantes en los lanzamientos y con menos carreras y jonrones.



Djokovic y Sabalenka, a los cuartos de final en Australia



MELBOURNE

Novak Djokovic se mostró contundente para avanzar a los cuartos de final del Abierto de Australia, al eliminar a Alex de Miñaur, la última esperanza local.

En poco más de dos horas, el serbio de 35 años superó 6-2, 6-1, 6-2 al australiano que, a pesar del apoyo del público de la Rod Laver Arena, no pudo hacer nada contra el nueve veces ganador de este Grand Slam, que liberado de molestias en la pierna izquierda, ya piensa en el trofeo.

"Hace una semana no pensaba en el título, sólo en tener condiciones para jugar el próximo partido. De la forma que jugué hoy me da motivos para creer que puedo ir hasta el final", afirmó en rueda de prensa tras instalarse por decimotercera vez a estas instancias, a las cuales ya clasificó el ruso Andrey Rublev, sexto del mundo, quien derrotó al danés Holger Rune, 6-3, 3-6, 6-3, 4-6, 7-6 (11/9).

Aunque el australiano de 23 años, de padre uruguayo y madre española, dijo en la previa que estaba "preparado para la batalla", la emoción duró apenas cuatro juegos, el tiempo que tardó Djokovic (4) en pisar el acelerador en búsqueda de los 22 Grand Slam del español Rafael Nadal.

El otro enfrentamiento de cuartos en esta parte del cuadro será estadunidense, entre Tommy Paul, quien echó al español Roberto Bautista en 6-2, 4-6, 6-2 y 7-5, y el joven Ben Shelton, primer debutante en llegar a esta ronda en 20 años al eliminar a su compatriota Jeffrey Wolf por 6-7 (5/7), 6-2, 6-7 (4/7), 7-6 (7/4) y 6-2.

Quien no vacila es Aryna Sabalenka, invicta en este 2023 en el que todavía no ha concedido ni un solo set. La bielorrusa (5) se instaló por primera vez a esta fase tras vencer a la suiza Belinda Bencic por 7-5 y 6-2 para enfrentar a la croata Donna Vekica, quien dejó fuera a la checa Linda Fruhvirtová 6-2, 1-6, 6-3.

La francesa Caroline Garcia (4) se sumó a la lista de favoritas eliminadas al caer en dos sets 7-6 (7/3), 6-4, frente a la polaca Magda Linette que enfrentará a Karolina Pliskova en sus primeros cuartos de final de un grande, luego que la checa derrotó 6-0 y 6-4 a la china Shuai Zhang.

La mexicana Giuliana Olmos y el salvadoreño Marcelo Arévalo, primeros cabezas de serie en mixtos, sucumbieron en segunda ronda contra la dupla integrada por la letona Jelena Ostapenko y el español David Vega Hernández en 6-7 (4/7), 7-6 (8/6) y 10-8.

ANZ
AGENCIA DE NOTICIAS ZIHUATANEJO

25 DE ENERO DE 2023
Facebook: Agencia de Noticias Zihuatanejo

Alejandra Guzmán es criticada fuertemente por el aspecto de su cuerpo, tras posar en bikini



ZIHUATANEJO, GRO., A 25 DE ENERO DE 2023

Alejandra Guzmán de 54 años de edad se ha dejado ver muy contenta y disfrutando de la vida, por lo que a través de Instagram ha compartido algunas imágenes de lo que han sido sus vacaciones en playas mexicanas.

La cantante también dejó ver que se encuentra en perfecto estado de salud luego de la cirugía a la que se sometió hace un mes, para retirarle parte de los biopolímeros que tenía en los glúteos. La intérprete de 'Volverte a amar' se dejó ver disfrutando del sol y la playa. Asimismo, la famosa aprovechó para confesar que estaba lista para todo lo que se viene para este 2023. "Libre como el viento ¡y un mundo por andar!", es la frase que acompaña la publicación y que forma parte de una canción de ella misma. En la imagen se puede ver a Guzmán posando de rodillas y con las manos completamente estiradas, dirigidas al cielo.

Como era de esperare, la fotografía se viralizó y ha recibido cientos de comentarios por parte de cibernautas, quienes incluso se muestran preocupados por su salud, aunque muchos otros la criticaron fuertemente. "Nos la dejaron sin", "Que diferentes luces", "¿Qué le pasó a tu cuerpo?", "Prefiero verte cantando", "Pinc**, cirujanos te chin** el cuerpo, tan bonito cuerpo que tenía cuando era natural, ahora ni nalgas, pareces tabla", "Lo plana de sus nalgas", son parte de los comentarios que se pueden leer junto a la imagen posteada.

Cabe señalar que Alejandra Guzmán ha sido un tema desde el 2009 cuando estuvo a punto de morir, luego de un tratamiento en el que inyectaron polímeros, por lo que fue sometida a más de 40 cirugías para retirarlo. Además, de que en septiembre del 2021 sufrió una caída durante su concierto en Washington que la llevó nuevamente al hospital.

Sylvia Pasquel revela si encuentra dándose una nueva oportunidad en el amor



ZIHUATANEJO, GRO., A 25 DE ENERO DE 2023

El pasado lunes 23 de enero el programa Ventaneando cumplió 27 años al aire por lo que estuvieron de manteles largos y debido a esta ocasión tuvieron como invitada en especial a Sylvia Pasquel en el foro.

Ahí la actriz confesó que durante su juventud fue muy noviera, sin embargo, su carrera complica tener un romance pues las giras o las grabaciones son muchas horas fuera de casa. "Realmente sí he sido noviera, pero si fui noviera de muchos años por ejemplo Juan Peláez fue su novia cuatro años y Rafa Puente también tuvo cuatro o cinco años", mencionó. Agregó: "Pero también esta carrera es difícil porque te vas mucho de gira y estás mucho tiempo fuera y es muy difícil poder tener una relación".

Sylvia aseguró que tiene mucho amor propio: "Yo, soy yo, yo me quiero, me adoro y no quiero nadie más que después a mis perritos y a mi familia".

Los conductores fueron muy insistentes al preguntarle a la actriz si actualmente mantiene un romance con alguien, ya que desde hace mucho tiempo se sabe que ha estado soltera. "Sí, tengo un noviecillo por ahí que me gusta. Somos novios con derechos, salimos cuando podemos, nos vemos, salimos, nos divertimos, nos damos de todo. Nos mandamos mensajitos, pero cada quien, en su casa, con su trabajo, con sus cosas y nos vemos cuando podemos y eso está perfecto", comentó.

Finalmente, Sylvia Pasquel confesó estar agradecida por todo el trabajo que tendrá este 2023: "Yo estoy feliz así y además tengo tanto trabajo ahorita. Me voy de gira el día 11 estreno en Monterrey con esta obra y voy estar, Aguascalientes, San Luis Potosí, Mérida, Cancún, León, Tuxtla, Chetumal, Xalapa, Veracruz, Orizaba, Toluca, Cuernavaca y luego regresó película de culto. Estoy buscando fechas para poderme ir a Colombia hacer una serie y regresar porque me ofrecieron una telenovela muy padre la verdad un protagonista muy bonito el personaje me encantó".

RECONOCEN AL MOTOCICLISTA FALLECIDO EN UN SINIESTRO VIAL EN IXTAPA





ZIHUATANEJO, GRO., A 25 DE ENERO DE 2023.

Fue identificado el motociclista fallecido en el choque con una Urvan pasajera en el bulevar Paseo de Ixtapa, cerca de Marina; era de la colonia La Puerta.

Fue la tarde del lunes cuando los paramédicos de Protección Civil del Estado acudieron atender al motociclista Gerardo Romero Campos, de 40 años de edad, quien tuviera su domicilio en La Puerta.

Sin embargo, al poco tiempo que llegó al Hospital General los médicos de Urgencias dieron a conocer que ya no presentaba signos vitales, por lo que notificaron a la Fiscalía General del Estado (FGE).

Sobre los hechos fue informado que el fallecido viajaba en una motoneta Italika con la que invadió el carril de la Urvan 126, de la ruta Zapata-Ixtapa-Marina.

El cuerpo de Gerardo fue reclamado por sus familiares para brindarle sepultura.

Conductor choca con dos autos estacionados frente a Seguridad Pública



ZIHUATANEJO, GRO., A 25 DE ENERO DE 2023.

Un conductor chocó contra un coche estacionado y lo proyectado contra otro auto detenido en la avenida Bicentenario, frente a las instalaciones de Seguridad Pública.

Fue la noche de este martes cuando el conductor de un Nissan Tiida, rojo, con placas de Guerrero, se estrelló detrás de un Nissan Jetta, también con placas de este estado y lo empujado hasta hacerlo chocar contra un Nissan Sentra, color gris, de igual forma con placas de este estado.

El conductor responsable fue retenido por los elementos de la Policía Municipal para que no se diera a la fuga, luego fue notificado a los agentes de la Policía Vial para que se hicieran cargo de los trámites correspondientes.