

ANZ

DIARIO DIGITAL

ZIHUATANEJO, GUERRERO / DIRECTOR GENERAL: ROGELIO CENDEJAS ROSALES
TEL: 755 101-9983 / MIÉRCOLES 11 DE ENERO DE 2023

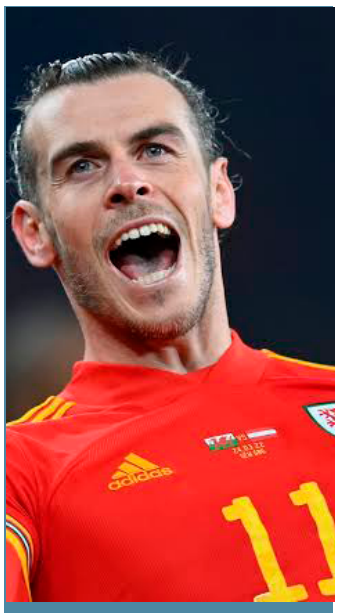

BALE ANUNCIA SU RETIRO DE LAS CANCHAS

Casos por Covid-19 registran importante disminución en Zihuatanejo

Sector náutico beneficiado con regreso de turismo extranjero

Adultos mayores ya cobrarán el primer bimestre en bancos del Bienestar.

Adultos mayores ya cobrarán el primer bimestre en bancos del Bienestar

ESTE 2023 HA INCREMENTADO EL AVISTAMIENTO DE BALLENAS EN IXTAPA-ZIHUATANEJO

“En prácticamente todos los recorridos se encuentran a los cetáceos



ANZ
AGENCIA DE NOTICIAS ZIHUATANEJO

11 DE ENERO DE 2023
Facebook: Agencia de Noticias Zihuatanejo



Persisten incidencias en programa Bienestar Adultos Mayores

Noé Domínguez

ZIHUATANEJO, GUERRERO- 11 DE ENERO DEL 2023





Las incidencias en el programa federal 65 años pensión para el bienestar de personas adultas mayores continúan generando inconformidad en infinidad de solicitantes, pues muchos llevan no menos de 2 años tratando que ese beneficio sea una realidad.

Incluso hay ancianos que ya les llegaba, pero sin razón aparente desde hace años les suspendieron la entrega, por supuestas inconsistencias, sin que les haya informado de ello y sin que indiquen de qué se trata, y a la fecha no se les resuelve.

La ex diputada Eloísa Hernández Valle, acudió este martes, a las mesas del Auditorio Municipal, para ver el caso de su abuelo Carlos García Farfán, de 92 años de edad, quien ya recibía esa ayuda y desde el 2020 se le dejó de entregar, pero han venido tratando de que se le vuela a dar desde hace dos años.

"Pero el trámite para que lo reactivaran, mi abuelo ya tenía la pensión, y cuando llega esta administración federal empiezan a censar y lo sacan, argumentando que estaba cobrando doble, lo que no era real, y seguramente en su sistema si estaba duplicado, pero cobraba una sola pensión", detalló la denunciante.

Puntualiza que han acudido muchísimas veces desde hace más de dos años y es la fecha que no le dan una solución al caso, por lo que este martes acudió el Director Regional de los programas de Bienestar, Faustino Soto Ramos, quien les dijo que el trámite de corrección se tardará de 4 a 6 meses, y a ver si ya se resolvió.

Asimismo, acudieron más personas adultas que tiene aproximadamente 2 años que hicieron el trámite y no han salido, como la señora Leticia Martínez Manrique, vecina del centro, y la señora Bertha Bahena Mendoza, de 70 años, quienes hicieron sus gestiones en marzo y febrero del 2021 y es la fecha que no salen y no les dicen el porqué.

Entrevistado al respecto el delegado de los programas Bienestar en la Costa Grande, dijo que a veces es azaroso el trámite debido que la línea a nivel nacional se debe hacer directo del beneficiario al gobierno federal, y aquí es solamente una ventanilla.

"Hacemos el trámite y allá (oficinas centrales), deciden todo, y efectivamente tenemos varios problemas. Puede darse desde una cuestión de captura, error de dedo, de olvidos del adulto mayor, es una gama de situaciones", dijo.

Destacó que el número de beneficiarios en lo que va del gobierno federal de 150 mil adultos que eran en todo el estado ahora están recibiendo su beneficio 320 mil, lo que quiere decir que hay mayor eficiencia en la incorporación de personas mayores.



Adultos mayores ya cobrarán el primer bimestre en bancos del Bienestar

Noé Domínguez

ZIHUATANEJO, GRO- 11 DE ENERO DEL 2023

Beneficiarios del programa Pensión de Personas Adultas Mayores de nuevo ingreso ya podrán cobrar en las sucursales del banco del Bienestar, así como de los que ya veían cobrando y ya llevaron a cabo el cambio de otras instituciones bancarias.

Así fue dado a conocer por el Coordinador de Servidores de la Nación, Imer Leyva Cruz; "llegaron tarjetas para personas solicitantes de nuevo ingreso, nos llegaron 830 tarjetas del banco del Bienestar, que comenzarán a corar en el primer bimestre de este año".

En entrevista dijo que de cambio de banco solamente están haciendo de Banamex, que son 381 tarjetas, que todavía están en ese proceso pues es el primero con el que empezaron, pero serán otros bancos que se van a cambiar; Bancomer, Banorte, Azteca, todas las tarjetas que ya están entregadas serán cambiadas al banco del Bienestar, del cual hay dos sucursales: en Ixtapa y Barrio Viejo y está próximo a abrirse en Pantla.

"Se tiene programado que este primer bimestre ya les llegue el pago de su pensión a ese banco, tienen la opción de hacer retiros en Telecom, sin comisión, pero tiene que acudir el titular, y a cualquier cajero de cualquier banco pero le aplicarán la comisión de 30 a 50 pesos", explicó el funcionario.

Leyva Cruz dio a conocer que también se empezó con la entrega de 483 tarjetas del programa Jóvenes Construyendo el Futuro.



ESTE 2023 HA INCREMENTADO EL AVISTAMIENTO DE BALLENAS EN IXTAPA-ZIHUATANEJO

En prácticamente todos los recorridos se encuentran a los cetáceos

Edgar Magaña

ZIHUATANEJO, GRO., A 11 DE ENERO DE 2023

El avistamiento de la ballena jorobada en el litoral de Zihuatanejo ha incrementado en este 2023 en comparación a la temporada anterior, informó la directora de la organización Whales of Guerrero, Katherina Audley.

Vía telefónica, externó que en total hay 57 embarcaciones autorizadas y capacitadas para prestar este servicio en esta parte del litoral guerrerense. Desde el arranque de la temporada oficial de avistamiento el pasado 15 de diciembre, los turistas han estado muy contentos, pues prácticamente se ha garantizado que al zarpar, tengan la oportunidad de encontrarse con algún cetáceo muy cerca de la costa.

Los mamíferos marinos llegaron a las aguas de Guerrero semanas antes de la temporada y hasta el momento se han avistado adultos machos y hembras, así como crías. Respecto a las embarcaciones de pescadores o de prestadores de servicios náuticos que no están autorizados para la actividad de avistamiento, mencionó que no han habido accidentes y que al encontrarse con alguna ballena, la respetan y no la molestan.

La derrama económica arrojada por los visitantes en esta actividad ha sido buena, y se espera que incremente, considerando que la temporada concluye de manera oficial hasta el próximo 20 de marzo.

Sector náutico beneficiado con regreso de turismo extranjero



Edgar Magaña

ZIHUATANEJO, GRO., A 11 DE ENERO DE 2023

La prestación de servicios náuticos incrementó a inicios de este año con el arribo de miles de turistas extranjeros que habían dejado de venir por causa de la pandemia.

El presidente de la cooperativa náutica "Vida Sana", Benigno Guzmán Rosas, precisó que en el último par de semanas algunos vuelos procedentes de los Estados Unidos y de Canadá han sufrido retrasos y se han tenido que reprogramar por las nevadas registradas en ambos países del norte.

Sin embargo, en este 2023 el turismo extranjero está regresando luego de una pausa de casi dos años por la pandemia. En este caso, la pesca deportiva y los recorridos guiados nuevamente están teniendo una actividad importante en el doble destino de playa.

Guzmán Rosas destacó la importancia de la actual temporada invernal, la cual es de las mejores de los últimos años para prácticamente todos los prestadores de servicios turísticos de Ixtapa-Zihuatanejo. "Está llegando mucha gente, mucho canadiense, mucha gente de los Estados Unidos", acotó.

Gobierno de Jorge Sánchez Allec realiza nueva campaña gratuita de registros de nacimiento







ZIHUATANEJO, GRO- 11 DE ENERO DEL 2023

El gobierno que encabeza el presidente Jorge Sánchez Allec, a través de la dirección del Registro Civil y en el marco del Día de Reyes, realizó este martes una nueva campaña gratuita de registros de menores de entre un día de nacidos a los 7 años 11 meses de edad, esto con el objetivo de apoyar a las familias de escasos recursos económicos del municipio.

Dicha jornada de beneficio social se desarrolló en el Auditorio Zihua, donde el alcalde Jorge Sánchez Allec, su esposa Lizette Tapia Castro, síndicos y regidores, hicieron entrega de los primeros documentos expedidos en esta ocasión por el personal del Registro Civil, consistentes en las actas y registros de nacimiento, la CURP y la inscripción en el INSABI.

Ahí, el Ejecutivo municipal enfatizó que "tenemos un gran compromiso social, este Ayuntamiento no para de hacer actividades sociales", al tiempo de informar que en la presente semana la caravana Llegaron Los Reyes está recorriendo colonias y comunidades del municipio para entregar todos los juguetes acopiados en el programa "Kilómetro del Juguete", que se llevó a cabo el sábado anterior en las canchas techadas de la Unidad Deportiva de Zihuatanejo.

Dijo que como parte de las acciones que el gobierno de Zihuatanejo realiza a favor de la niñez y en el marco del Día de Reyes, "la dirección del Registro Civil, junto con todos sus oficiales, está haciendo esta campaña, una campaña que es totalmente gratuita, que brinda asesoría, que está al pendiente de los nuevos nacimientos y que le da certeza jurídica a los ciudadanos mexicanos, porque hoy formalmente quedarán registrados".

El director del Registro Civil en el municipio, Francisco Gutiérrez Fierro, informó que esta primera campaña gratuita de registros de nacimiento del 2023 fue programada para desarrollarse durante seis horas para beneficiar a más de 100 familias que habitan en diferentes colonias y comunidades de Zihuatanejo de Azueta, haciendo notar que con la inscripción en el INSABI los menores registrados tendrán derecho a los servicios de salud.

Por su parte la señora Sara Sánchez Vázquez, agradeció que el presidente Jorge Sánchez Allec incluya en sus acciones de gobierno estas campañas gratuitas, "que sin duda, son de beneficio para muchos padres de familia".



ANZ
AGENCIA DE NOTICIAS ZIHUATANEJO

11 DE ENERO DE 2023
Facebook: Agencia de Noticias Zihuatanejo

Siguen llegando los regalos a los niños de Zihua







ZIHUATANEJO, GRO- 11 DE ENERO DEL 2023

Los Reyes Magos llegaron a las colonias La Presa y Los Amuzgos en el tercer día de actividades de esta caravana donde los zankitas reciben juguetes y la tradicional Rosca de Reyes. El presidente Jorge Sánchez junto con su esposa Lizette Tapia participaron con los niños y niñas de estas y otras colonias que se dieron cita; por más de dos horas se realizaron diversos juegos y otras actividades y al final todos los asistentes recibieron sus regalos. “Hacemos un gran esfuerzo por traer esta caravana a las colonias. Hoy estamos contentos de llegar a La Presa y Los Amuzgos y hacer felices a muchos niños”, indicó el presidente Jorge Sánchez .





SERVICIOS PÚBLICOS ELIMINA MÁS BASUREROS CLANDESTINOS QUE AFECTABAN PARTE DEL BULEVAR AEROPUERTO





ZIHUATANEJO, GRO- 11 DE ENERO DEL 2023

Como parte de las acciones emprendidas por el gobierno que encabeza el presidente Jorge Sánchez Allec para erradicar los focos de infección y dignificar la imagen de los diferentes espacios de uso generalizado, personal operativo del departamento de Participación Ciudadana de la dirección de Servicios Públicos trabajó recientemente en la eliminación de cinco basureros clandestinos que eran visibles desde el bulevar que conduce al Aeropuerto Internacional de Zihuatanejo.

Así lo informó el titular de la mencionada dependencia municipal, David Luna Bravo, quien precisó que de esos tiraderos a cielo abierto se retiró un total de 4.5 toneladas de residuos domésticos, escombro, llantas, residuos sólidos y ramas arrojadas en esos espacios.

Explicó que para poder cumplir con esa tarea, se hizo uso de maquinaria pesada



como una retroexcavadora y un camión de volteo, lo que permitió evitar la generación de algunos problemas de salud en esa zona del municipio y eliminar la mala imagen que se estaba proyectando.

David Luna Bravo subrayó la importancia de que se respeten las calles, avenidas y otros espacios públicos de la ciudad para así proyectar una buena imagen ante el turismo nacional y extranjero que visita Ixtapa-Zihuatanejo en diferentes fechas del año, beneficiando de forma significativa al destino de playa. “Es importante que todos colaboremos para mantener un Zihua Limpio”, enfatizó.

Organizan la Exposición de Artistas Guerrerenses en dos semanas





Noé Dimínguez

ZIHUATANEJO, GRO- 11 DE ENERO DEL 2023

Un grupo de artistas costeños organizan una exposición pictórica que se llevará a cabo el próximo sábado 21 del mes en curso y que llevarán a cabo todos los sábados hasta el mes de febrero, para promover sus trabajos en la explanada donde se encontraba la Plaza del Artista.

De acuerdo con el pintor Salvador Tinoco, en la muestra artística participarán de entrada unos 18 pintores de la Costa Grande, y es con el propósito de aprovechar el turismo, principalmente el extranjero, que es el que aprecia un poco más el arte.

"Posiblemente continuemos exhibiendo para seguir haciendo presencia en lo que es la plaza del artista, pero con el objetivo de promover más el arte y posiblemente se agreguen más artistas plásticos", comentó.

En entrevista telefónica dijo que estarán exponiendo entre 4 y 5 obras por artista, mencionando entre otros; Monserrat Baños, Miguel Ángel Jaimes, Wipo Mata, Manuel Alonso, Rod Zila, David Obscura, Mishel Espinal, Azul Tinoco y César Farías, pero se podrían sumar más pintores.

Añadió que todavía están en proceso de organización, pues estos días se están llevando a cabo reuniones con los que participarán para afinar los detalles de la muestra abierta, por lo que el número de participantes podrá aumentar, y tal vez sean unos 20 participantes.

Casos por Covid-19 registran importante disminución en Zihuatanejo

> *Solo hay 13 activos*

Edgar Magaña

ZIHUATANEJO, GRO., A 11 DE ENERO DE 2023

Los contagios por Covid-19 han ido a la baja en Zihuatanejo durante los últimos días y este martes la Secretaría de Salud del Estado reportó solo 13 casos activos en todo el municipio.

El lunes la cifra era de 17 personas que todavía presentaban el virus, el domingo fueron 21, el sábado 24 y el viernes se contabilizaron 25 zihuatanejenses con Covid-19. El porcentaje ha ido a la baja y la asistencia al módulo del centro de salud El Embalse también registró una disminución.

Mientras que los empleados de farmacias reportaron que en los últimos días se ha normalizado la venta de antibióticos, los cuales presentaron una escasez durante el mes de diciembre del año pasado, esto ante el elevado número de personas que enfermaron de las vías respiratorias.

Pese al arribo de miles de turistas nacionales en las vacaciones de fin de año, la pandemia no registró una alza en este doble destino de playa, y por el contrario los casos activos han ido a la baja día con día.



Programas sociales ocupan largo plazo frente a violencia: Iván Hernández



CHILPANCINGO, GRO., 11 DE ENERO DE 2023.

El delegado del gobierno federal en Guerrero Iván Hernández Díaz aseguró que los programas sociales requieren de un proceso de largo plazo para actuar frente a la desigualdad y la violencia.

En el Zócalo de Chilpancingo, el funcionario informó que los programas sociales llegan a aproximadamente el 30 por ciento de guerrerenses, y en casi el 50 por ciento de pueblos con mayor rezago.

Hernández Díaz dijo que las acciones de los programas del bienestar son para combatir las desigualdades y que esto no tiene un efecto inmediato.

Dijo que tan solo el programa de Sembrando Vida, que se aplica principalmente en zonas serranas, tiene un proceso de cinco años para consolidarse y recalcó que a tres años de su arranque ya se ven los resultados.

Mencionó que no hay cifras concretas, pero que ha sido notorio como en las localidades se han cambiado los cultivos ilícitos por la siembra de árboles frutales y maderables.

El funcionario dijo que el problema de violencia no ha afectado la operatividad de los programas y que se respeta a todos los trabajadores del gobierno federal en las regiones.

"Esta acción de gobierno pues va para toda la población y creo eso nos blinda de ser parte de los conflictos y permite que, afortunadamente no hemos tenido una sola obstrucción en la operación de programas sociales", señaló.

> ***"Con 3 años de Sembrando Vida ha sido notorio el cambio de cultivos ilícitos por la siembra de árboles frutales, dice el delegado federal"***

Llama el diputado Bernardo Ortega a actualizar las agendas legislativas del Congreso

CHILPANCINGO, GUERRERO, 11 DE ENERO DE 2023

El diputado Bernardo Ortega Jiménez llamó a actualizar las agendas legislativas de los grupos y representaciones parlamentarias y del Congreso.

Lo anterior, al intervenir en la sesión de este martes en tribuna en relación a los desafíos, retos y pendientes de la LXIII Legislatura en 2023.

Ortega Jiménez dijo que era necesario identificar lo que falta por hacer, sus causas y consecuencias, para establecer una gran agenda común.

Recordó que hasta hace algunas semanas el Congreso guerrerense sufría una parálisis legislativa e incurría una franca violación a la legalidad.

"Sabemos perfectamente que la anterior integración de la JUCOPO, no tuvo la capacidad de coordinar en la vía de los consensos muchos de los grandes temas de la agenda legislativa", añadió.

El legislador opinó que la "opacidad y la concentración de la información y sobre todo del poder, fueron una estrategia fallida que nos llevó a esta parálisis, incluso a desatender el principio de legalidad".

Ponderó que las y los diputados "por fortuna, han asumido con gran responsabilidad las y los diputados de esta 63 Legislatura" que les ha permitido la construcción de "grandes consensos".

Así como mejorar la relación institucional con los poderes Ejecutivo, Judicial y órganos autónomos.

El legislador acotó que no debe confundirse esta mejor comunicación y coordinación con sumisión.

"La relación entre los poderes del Estado, no es de caprichos, es una obligación en el cumplimiento respectivo de las facultades y atribuciones" señaló.

Recordó que falta designar a los titulares de los Órganos de Control Interno de las instituciones con autonomía; nombrar



a los integrantes de los cabildos en los municipios de reciente creación.

Así como continuar con las consultas a nuestros pueblos originarios bajo los criterios que marca la Suprema Corte.

Por último, llamó a desahogar "los temas de controversia que han puesto en entredicho la imagen de esta 63 Legislatura".

ANZ AGENCIA DE NOTICIAS ZIHUATANEJO

11 DE ENERO DE 2023

Facebook: Agencia de Noticias Zihuatanejo

Mujer atoyaquense solicita ser incluída en programas sociales federales



> *Asegura en entrevista que tiene una hija enferma y es poco el dinero que lograr ganar para poder atenderla*

Por J. Alberto Solís Loeza

ATOYAC DE ÁLVAREZ GRO., 11 DE ENERO 2023

Una ama de casa que no está incluída en ningún tipo de los programas federales, pidió por este medio la ayuda de las autoridades porque es la que saca adelante a su familia con la venta de pan, principalmente a una hija que está enferma desde hace un buen tiempo.

En entrevista Miguelina Gómez Castillo, contó que es el único sostén de su familia, allá en la población de Zacualpan, donde por más de 15 años se ha dedicado a vender empanadas de arroz de leche, de coco y de camote para mantener a sus hijos y comprar los medicamentos para su hija, Flor Angely Fajardo Gómez de 29 años, quién padece de embolia, parálisis y está propensa a sufrir un paro cardíaco, sin embargo, aún así ella es quién la acompaña cuando sale a las calles a vender.

Ante esta situación, Miguelina agradeció la solidaridad de todas las personas y de sus vecinos de Zacualpan que siempre le han dado el apoyo cuando lo ha necesitado, y le compran los alimentos que elabora con esfuerzo, eso es una gran ayuda para poder atender a su hija, ya que no cuenta con ningún programa del gobierno federal.

Dijo que también por las noches en una casa que renta en esta ciudad, donde actualmente radica en prolongación Miguel Hidalgo, a unos metros de la casa del Pueblo, vende antojitos mexicanos, arroz con frijoles, queso y chiles en vinagre, guisados que prepara para obtener recursos económicos, y recordó que a los políticos que apoyó la olvidaron "pero yo no los olvido".

Pidió que donde la vean vendiendo le compren sus empanadas y que las autoridades no la abandonen, porque su situación económica es difícil ante los altos costos de las medicinas que tiene que comprar para su hija, además del pago de la renta, entre otros gastos y no tiene otros ingresos.

Para cualquier ayuda que se le pueda proporcionar puso a disposición los números 742 116 10 15 y 742 121 29 28.



Mujer de atoyac ejemplo de superación al vender empanadas todos los días



> *Compra medicamentos para su hija de 29 años.*

POR MARCO ANTONIO VILLEGAS ATOYAC DE ÁLVAREZ - 11 DE ENERO DEL 2023

Maria Miguelina Gómez Castillo; originaria de la comunidad de Zacualpan es un ejemplo de mujer trabajadora que sale todos los días a vender empanadas de arroz y coco para comprar medicamentos para su hija Flor de 29 años de edad.

Actualmente radica en Atoyac y vende sus empanadas para sacar adelante a sus familia; agradeció el apoyo de las personas que compran sus empanadas, ya que al comprar sus productos estan contribuyendo para juntar dinero y tener un negocio propio donde pueda vender comida y cena por las tardes noches.

Agregó que ya cuenta con 15 años de experiencia; vendiendo empanadas para sacar a sus hijos adelante y trabajando en diferentes oficios siempre al pendiente de sus hijos y trabajando con la frente en alto.

Javier Aguilar El Tocumbo, anfitrión del Taller intensivo de Formación Continua para docentes nuevos planes y programas.



PETATLÁN, GRO- 11 DE ENERO DEL 2023

Inició el año el H. Ayuntamiento de Petatlán apoyando la educación, acompañado del Maestro Eder Candelario Rosales Supervisor Zona escolar un taller de actualización sobre los nuevos planes y programas educativos, en dicho evento el Presidente Municipal Javier Aguilar "El Tocumbo" partió rosca y reconoció la importancia de la labor que realizan las maestras y maestros y la necesidad de que la educación sea un verdadero factor de cambio positivo en la vida de las niñas y niños del municipio.



Rescata DIF Municipal de Petatlán a Joven mujer originaria de Tecpan de Galeana, que se encontraba desorientada en las inmediaciones del Ladies GYM en Petatlán.



PETATLÁN, GRO- 11 DE ENERO DEL 2023

La joven fue atendida por el DIF Municipal de Petatlán a cargo de la Primera Dama del Municipio la Sra. Elsa Guerrero Ruiz, aspira como la Dirección Municipal de Defensa de la Mujer y su titular la Lic. Esther Romero Ureiro, se le otorgó asistencia médica y psicológica, y se determinó que sufre de trastornos postraumáticos, se logró localizar a sus familiares y se pudo entregar sana a sus padres quienes pudieron constatar el estado físico de su hija.

En Petatlán trabajamos para erradicar la violencia contra las mujeres y las niñas de nuestro municipio



ANZ
AGENCIA DE NOTICIAS ZIHUATANEJO

11 DE ENERO DE 2023
Facebook: Agencia de Noticias Zihuatanejo

Reporta Guerrero 286 casos activos de COVID-19

> *Se registró una defunción en las últimas 24 horas*

CHILPANCINGO, GRO., A 11 DE ENERO 2023

Continúa el gobierno del estado que encabeza la gobernadora Evelyn Salgado Pineda, a través de la Secretaría de Salud Guerrero (SSG) aplicando acciones preventivas para evitar la propagación del virus por COVID-19, esto con el fin de prevenir más contagios, se informó que al 09 de enero la dependencia reporta 286 casos activos, de los cuales 15 y 1 defunción se confirmó en las últimas 24 horas.

El llamado a preservar las medidas sanitarias establecidas para evitar contagios y su propagación, entre los cuidados se sigue recomendando el uso correcto de cubrebocas en espacios cerrados y abiertos, sana distancia de 1.5 metros, lavado de manos constante con agua y jabón y/o desinfección con alcohol en gel al 70%, además de evitar aglomeraciones.

La Secretaría de Salud informó que los módulos de atención rápida, ya fueron retirados de las siete jurisdicciones sanitarias, donde se brindó atención gratuita a cientos de personas que acudieron a realizarse la prueba, destacando que este servicio no solo se otorgó para locales, sino también para turistas que visitaron los destinos turísticos del estado.



Al presentar el informe técnico diario sobre el estado de la pandemia en Guerrero, la dependencia indicó que la entidad acumula 117,641 casos confirmados y 6,867 defunciones, y reiteró el llamado a mantener las medidas preventivas para evitar el aumento de contagios del virus SARS-CoV-2.

La SSG detalló que Guerrero registra casos activos en 24 municipios, siendo los principales los siguientes: Acapulco, 84; Chilpancingo, 69; Taxco, 49; Iguala, 38; Zihuatanejo, 13; Tixtla, 4; Eduardo Neri, 3; Marquelia, 3; Ometepec, 3 y Alpoyeca, 2.

Trabaja gobernadora Evelyn Salgado en la transformación de los servicios de salud en Guerrero

> *Salud digna y gratuita para la población que más lo necesita, instruyó la mandataria estatal*

CHILPANCINGO GRO., A 11 DE ENERO DE 2023

Para continuar con la transformación de los servicios médicos en Guerrero, la gobernadora Evelyn Salgado Pineda, sostuvo una reunión de trabajo con la secretaria de Salud del estado, Aide Ibarez Castro y funcionarios de esta dependencia para avanzar en la ruta de garantizar el derecho a la salud en todas las regiones de la entidad, de manera digna y gratuita, con calidad y calidez, para la población que más lo necesita.

En la reunión estuvieron presentes el subsecretario de Prevención y Control de Enfermedades, Jesús Ulises Adame Reyna, el subsecretario de Finanzas, Humberto Soto López y el subsecretario de Planeación, Roberto Núñez, así como los titulares de la Secretaría general de Gobierno del Estado de Guerrero, Ludwig Marcial Reynoso Núñez; de la Secretaría de Planeación y Desarrollo Regional de Guerrero, René Vargas Pineda; el Jefe de Oficina de la C. Gobernadora, Jesús Urióstegui García y el Secretario Técnico, Pablo Gordillo, entre otros



Arriba el noveno crucero de la temporada al Puerto de Acapulco







> *El Crucero MS Seven Seas Splendor, es el primero del 2023*

> *Con bandera de Islas Marshall, trae a bordo un promedio de mil 235 pasajeros y tripulantes*

ACAPULCO, GRO., A 11 DE ENERO DE 2023

Ancló este martes el noveno crucero de la temporada a la Terminal Marítima del Puerto de Acapulco, con mil 235 personas a bordo; de los cuales, 699 son pasajeros y 536 tripulantes.

El gobierno de Guerrero a través de la Secretaría de Turismo estatal, así como autoridades del gobierno de Acapulco dieron la bienvenida al primer crucero del 2023, MS Seven Seas Splendor, con bandera de Islas Marshall, procedente de Cabo San Lucas, Baja California. Se implementó un dispositivo especial con elementos de la Policía que prestaron vigilancia en los alrededores de la Terminal Marítima y las zonas cercanas al Parque de la Reina.

El secretario de Turismo del estado, Santos Ramírez Cuevas, manifestó su satisfacción de que las compañías de cruceros contemplen al puerto de Acapulco como uno de los destinos en sus itinerarios y que mantendrán operaciones el resto del año, las cuales irán incrementando de manera paulatina y acorde a la demanda. "Acapulco está trabajando de manera adecuada para incrementar los flujos internacionales, ya estamos haciendo lo necesario para consolidar la conectividad aérea y la llegada de más cruceros", expresó Santos Ramírez Cuevas.

En ese sentido, el titular de SECTUR Guerrero adelantó que mañana miércoles llegará otro crucero más, el Norwegian Joy con más de 5 mil personas a bordo. La mayoría de los cruceristas descendieron con la armoniosa música de la banda musical y bailes regionales. Ya los esperaban agentes de viajes y tour operadores para ofrecerles visitas y recorridos al Museo Histórico Fuerte de San Diego, La Quebrada y otros atractivos turísticos.

El crucero zarpará hoy a las 20:00 horas, sin que antes sus pasajeros disfruten de la gastronomía guerrerense y adquieran las artesanías de diferentes regiones.



ANZ
AGENCIA DE NOTICIAS ZIHUATANEJO

11 DE ENERO DE 2023
Facebook: Agencia de Noticias Zihuatanejo

Biden y Trudeau se reúnen en privado en hotel de Polanco



MÉXICO

El presidente de Estados Unidos, Joe Biden, y el primer ministro de Canadá, Justin Trudeau, sostuvieron este martes una reunión bilateral privada en un hotel de la zona de Polanco.

En el contexto de la Cumbre de Líderes de América del Norte, Biden y Trudeau abordarán temas de interés común para sus países. Antes del arranque de la conversación privada, Biden y Trudeau se tomaron una fotografía oficial acompañados de el secretario de Estado de Estados Unidos, Antony Blinken, y de la ministra de Asuntos Exteriores de Canadá, Mélanie Joly, entre otros funcionarios de ambos gobiernos.

Algunos de los temas a tratar son el fomento de las relaciones comerciales entre Canadá y Estados Unidos, abasto de semiconductores y minerales críticos, la situación política y social que atraviesa Haití y las cadenas de suministro de Norteamérica.

Tras el encuentro, los dos mandatarios se trasladarán por separado a Palacio Nacional para encontrarse con el presidente Andrés Manuel López Obrador, con quien celebrarán una reunión trilateral México-Estados Unidos-Canadá.



Reanuda el Metro por completo su servicio en la L3

CIUDAD DE MÉXICO

A partir de las 7:23 horas comenzó el servicio de la Línea 3 en su totalidad de Universidad a Indios Verdes, luego de tres días de mantenerse cerrado por el choque entre trenes entre las estaciones Potrero y La Raza.

A través de sus redes sociales, la jefa de Gobierno, Claudia Sheinbaum, y el Sistema de Transporte Colectivo Metro informaron sobre la reanudación del servicio. "Después de verificar los diferentes sistemas de operación y las condiciones de seguridad, se reanuda el servicio en La Raza, Potrero, Deportivo 18 de Marzo y la terminal Indios Verdes", reportó el organismo.

Desde ayer, luego del retiro de las unidades comisionadas, el personal del Metro comenzó con las pruebas de los trenes en vacío a baja velocidad. El Sistema de Transporte Colectivo señalo que como parte de la reapertura del servicio se implementa un operativo con personal que se encarga de verificar las condiciones de funcionamiento de las estaciones.

Lo anterior por recomendación del Consejo Consultivo del Metro. "La reapertura del servicio se realiza luego de llevar a cabo de forma estricta y rigurosa las pruebas en aparatos de vía, instalaciones eléctricas y electrónicas, y de los sistemas de telecomunicaciones y pilotaje automático, de La Raza a Indios Verdes", señaló el organismo.

Bale anuncia su retiro de las canchas





MÉXICO

Gareth Bale anunció el lunes que se retira del futbol a los 33 años, con lo que concluye la carrera de uno de los jugadores británicos más destacados de la historia, con cinco Champions y el sueño coronado de representar a Gales en una Copa del Mundo. Alguna vez el jugador más caro del planeta, en 2013 se incorporó al Real Madrid por 132 millones de dólares y, junto con Cristiano Ronaldo, conformó un ataque devastador, en el que mostró su capacidad goleadora. Fue pentacampeón europeo con el Madrid antes de finalizar su carrera de clubes, ayudando a que Los Angeles FC conquistara el cetro en la MLS. También jugó en el Southampton y Tottenham.

Dan de alta al jugador Hamlin; vuelve a Búfalo



ORCHARD PARK

Damar Hamlin fue dado de alta ayer del Centro Médico de la Universidad de Cincinnati y trasladado en avión a Búfalo, donde seguirá con su recuperación, luego de sufrir un paro cardiaco hace una semana durante el partido de los Bills contra Bengalíes.

En otra señal alentadora por la evolución del safety de Búfalo, de 24 años, "seguimos en éxtasis por su recuperación", expresó el doctor Timothy Pritts. El galeno indicó que aún es pronto para comentar sobre la posible causa del paro cardiaco de Hamlin y que necesitan hacer más pruebas. El defensivo de Bills salió por la mañana del hospital y voló al Oeste de Nueva York. Está en condición estable en Búfalo General Medical Center/Gates Vascular Institute.

Hamlin está caminando desde el viernes y recibe alimentación regular, además de someterse a terapia. Así, ha mostrado una evolución entre normal y acelerada en su recuperación tras el paro cardíaco que puso en riesgo su vida. "Todavía tiene mucho camino por recorrer en términos de su recuperación. Estamos encantados de dónde está hoy. Está despierto, camina, tiene un sentido del humor increíble", dijo el médico William Knight a los periodistas durante una sesión informativa.

La recuperación tras un problema de esta índole suele medirse en semanas o meses, y causa asombro el progreso significativo que ha mostrado Damar desde que pasó dos días sedado y respirando con un ventilador, admiten los facultativos. El retorno de Hamlin ocurre un día después de que alentó a los Bills desde su cama de hospital. El equipo cerró la campaña regular con un triunfo de 35-23 sobre los Patriotas de Nueva Inglaterra.

Ese partido incluyó una catártica muestra de apoyo para los Bills y él. "Me dirijo a casa a Búfalo con mucho amor en el corazón", publicó Hamlin en Twitter. "Ver al mundo unirse alrededor mío el domingo fue realmente una sensación increíble".

Hamlin estaba tan emocionado viendo a su compañero Nyheim Hines regresar una patada al inicio de 96 yardas para touchdown que "saltó de arriba a abajo, dejó la silla e hizo sonar todas las alarmas en cuidados intensivos en el proceso", dijo Pritts riéndose. "Pero estaba bien. Fue la reacción apropiada a una emocionante jugada".

El entrenador de los Bills Doug McDermott y el gerente general Brandon Beane vieron brevemente a Hamlin. "Estamos felices de tenerlo de vuelta", le dijo McDermott a los reporteros en conferencia telefónica. "Está un poco cansado, pero es bueno verlo en persona por primera vez en algún tiempo". Hamlin despertó el miércoles por la noche y se comunicaba por escritura. Para el viernes, respiraba por su propia cuenta e incluso pudo hablar con sus compañeros mediante una videoconferencia.

El corazón de Hamlin se detuvo el pasado lunes por la noche, luego de realizar lo que parecía un derribo de rutina en el primer cuarto del partido en la casa de los Bengalíes, donde recibió atención médica y fue reanimado. El encuentro se suspendió, antes de que la NFL declarara su cancelación definitiva. El incidente conmocionó al mundo del deporte y una vez más provocó más escrutinio sobre los cons-tantes choques que sufren los jugadores en el deporte más popular de Estados Unidos.

ANZ
AGENCIA DE NOTICIAS ZIHUATANEJO

11 DE ENERO DE 2023
Facebook: Agencia de Noticias Zihuatanejo

Lolita Ayala se las ve negras

La tristeza y el dolor la consumen, mientras sus ahorros se esfuman

MÉXICO

Una de las figuras más emblemáticas y queridas de la TV mexicana es Lolita Ayala, de 71 años, quien hace unos días causó alarma al aparecer en el aeropuerto de la CDMX en silla de ruedas y con oxígeno, todo esto a raíz del terrible accidente que sufrió en agosto de 2015 al desplomarse el helicóptero donde la periodista viajaba.

Ella aseguró que se encuentra toda rota, pero que ahí va poco a poco; sin embargo, una amiga de ella nos platicó el calvario que Lolita ha estado padeciendo en los últimos meses, no solo a nivel físico, sino también en lo económico:

-Hace unos días vimos a Lolita en el aeropuerto capitalino..."Sí, y preocupó a todos verla en silla de ruedas y con oxígeno; pero no solo eso, aunque en cierto momento dijo que ya estaba mejor, alarmó al decir que estaba toda rota, que no podía caminar bien, que no podía pisar bien, que la rehabilitación era muy lenta".

-Todo por el fatídico accidente de 2015...

"Sí, cuando viajaba con el entonces gobernador de Chihuahua, César Duarte, su esposa y gente de su fundación Solo por Ayudar, para checar cosas precisamente de esta; y después se le sumaron la diabetes y la hipertensión que le detectaron en 2017".

-¿Cómo va de su columna?

"Mal; la tiene toda rota y no hay nada con que se logre recuperar. Se ha sometido a varias cirugías y no logra quedar bien; y a eso súmale que en 2021 se cayó en su casa y se rompió el fémur y la cadera".

-No ha visto la suya...

"No; esto la ha hecho caer por temporadas en depresión. Ella siempre fue una mujer muy activa y ahora depender la mayoría del tiempo de una silla de ruedas la tiene harta, llora de la impotencia, además de que sufre fuertes dolores".

-¡Qué lástima!...

"Sí, y más que ella siempre ha sido una mujer muy buena, que se ha dedicado mucho a la labor social, es una persona muy altruista y qué pena que esté atravesando por todo esto. Económicamente no la está pasando bien, ni en lo personal, ni en su fundación".

-Cuéntanos de esto...

"Se ha gastado un dineral en las operaciones, dos de la columna y otras en la cadera y el fémur, rehabilitación y medicamentos, porque aunque ella tiene contratado un seguro de gastos médicos mayores, no todo lo ha absorbido este, sino que ha tenido que invertir gran parte de sus ahorros".

Es que todo lo relacionado con la salud, sale muy caro...

"Ni lo digas; hay cosas que Lolita no ha querido mencionar, pero sus amigos sabemos lo duro que se la ha pasado, por ejemplo, hace unos meses estuvo casi todo un mes internada en un hospital al poniente de la CDMX, y fue muy duro".

-¿La rehabilitación no le ha funcionado?

"Lamentablemente, no; su cuerpo no ha reaccionado como los doctores esperaban; pero bueno, ella no se deja vencer".

-¿Quién la cuida?

"Antes estaba con ella su hija María Luisa, pero ya se fue a radicar a Los Ángeles y Lolita está con sus empleados, pero eso la hace sentirse sola".

Sobre su economía, ¿no le ha ayudado la tienda virtual donde vende cosas con su imagen?

"Al principio llamó mucho la atención, fue todo un boom en las redes sociales y le ayudaba mucho, pero la realidad es que los últimos meses ya no le ha ido bien y hasta ha tenido que cerrarla de momento".

-¡Cómo!...

"Lamentablemente así es; el pasado 23 de diciembre, Lolita posteó en sus redes sociales que Lolita Ayala Shop se va de vacaciones. Hasta ahí todo normal, pues uno lo entiende por las fechas decembrinas, pero llamó la atención que escribiera que ofrecía una disculpa por las molestias que eso pudiera ocasionar y que sabían que tenían muchas cosas que mejorar para brindar un mejor servicio en 2023 y que estaban reestructurando".

-O sea, ¿la cerraron?



"Lolita dice que se fueron de vacaciones, pero cómo lo hace en este momento que se supone es cuando la gente más regala cosas. Entonces la cerraron de momento, porque las ventas han caído, pero tienen pensado volver a abrirla con una nueva estrategia".

-También sacó un mezcal con su nombre...

"Sí, pero la realidad es que, lamentablemente, no se ha vendido; no le han hecho la suficiente publicidad y la gente ni lo ubica".

-Y con su fundación Solo por Ayudar, ¿cómo va?

"Lamentablemente, desde la pandemia no ha logrado recaudar donativos y nos ha dicho que tiene problemas con las autoridades en el tema de los impuestos, gastos y demás, solo dijo en una entrevista que está luchando contra las autoridades para seguir con su labor social; hasta ha pensado en cerrar su fundación, pero sería un gran dolor, pues ayudar a la gente la motiva a seguir viviendo".

-Ojalá todo se solucione...

"Primero Dios así será, el panorama de su salud es muy adverso, pues con la columna rota y ahora usando oxígeno por la hipertensión, y las complicaciones económicas en su fundación y sus negocios, la tienen en una situación muy difícil; pero ojalá así como ella ha ayudado a la gente siempre, ahora sus amigos y los que la puedan ayudar, lo hagan. Queremos Lolita para rato", concluyó.



Cocodrilo provoca expectación de turistas y locales en playa Principal









ZIHUATANEJO, GRO- 11 DE ENERO DEL 2023

Ciudadanos locales y turistas se concretaron en el canal que desemboca en playa Principal, ya que un pequeño cocodrilo estaba sobre la franja de arena.

Fue a las 19 horas de este martes, cuando comunicaron al personal de la dirección municipal de Bomberos que un cocodrilo estaba en la salida del canal, sobre la arena, pero cuando llegaron los uniformados y se dispusieron a capturarlo de nueva cuenta el saurio se introdujo al agua.

Los Bomberos se colocaron a unos metros del canal, con cuerdas para capturarlo, pero el pequeño cocodrilo no salió del agua.

Fueron aproximadamente 30 minutos en que los Bomberos estuvieron en el lugar, tiempo en el que se reunieron turistas nacionales y extranjeros para ver cómo lo atrapaban.

Sin embargo, el saurio no salió y los Bomberos procedieron a retirarse de playa Principal.

ANZ
AGENCIA DE NOTICIAS ZIHUATANEJO

11 DE ENERO DE 2023
Facebook: Agencia de Noticias Zihuatanejo

Camión recolector de basura choca contra auto en Paseo de Zihuatanejo





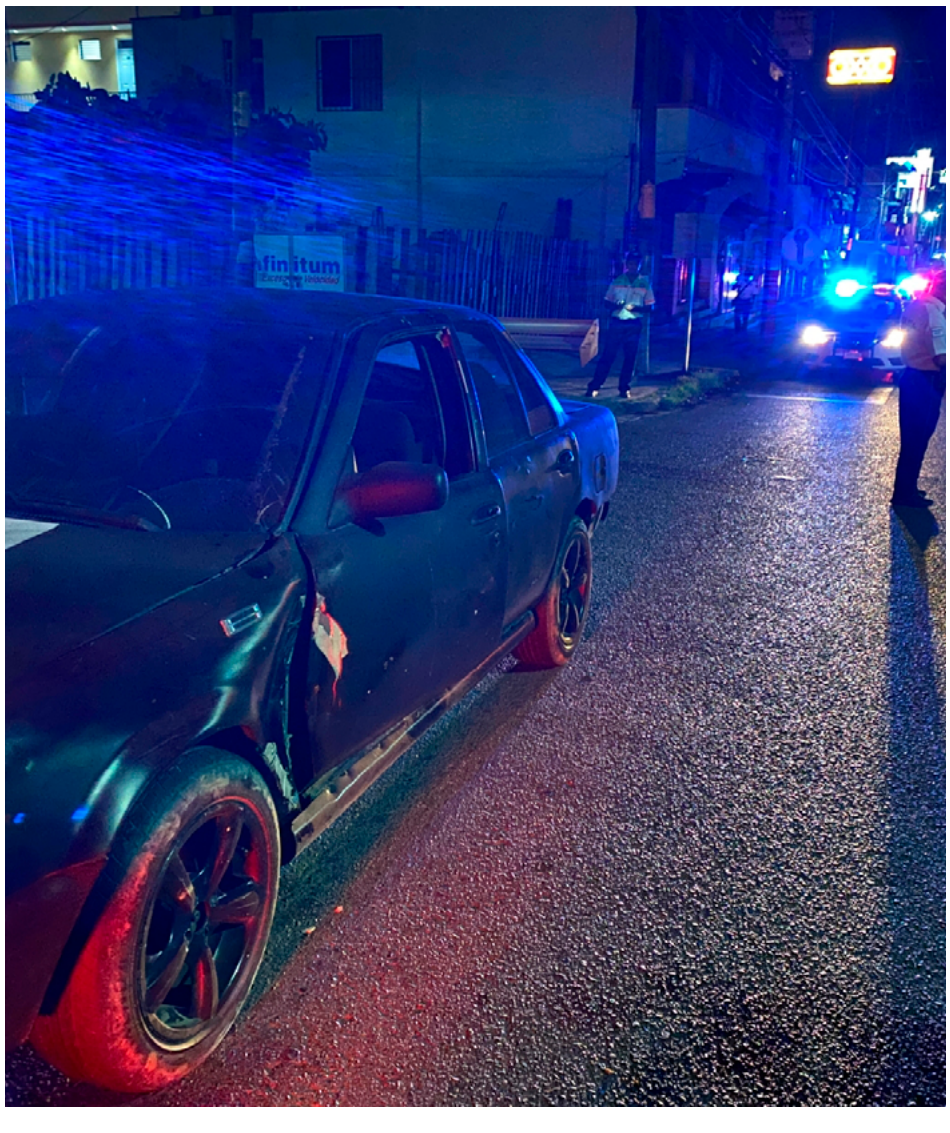

ZIHUATANEJO, GRO- 11 DE ENERO DEL 2023

Un camión recolector de basura chocó contra un auto particular en la vía lateral del bulevar Paseo de Zihuatanejo, la noche de este martes, por lo que fue necesario que acudieran los oficiales de la Policía Vial.

Fue a las 20:20 horas cuando el operador de un camión de Servicios Públicos se atravesó en la lateral para subir basura de una esquina y justo cuando arrancó para subir hacia la colonia El Hujal, frente a "Agüitas", un Nissan Tsuru, negro, con placas de Guerrero, se le metió para tratar de pasar entre el espacio reducido.

Sin embargo, el camión impactó con una llanta frontal la puerta del chofer del coche, por lo cual le provocó daños materiales.

Al no haber un rápido arreglo entre los conductores implicados, fue necesario que el perito de la Policía Vial procediera con los trámites correspondientes.