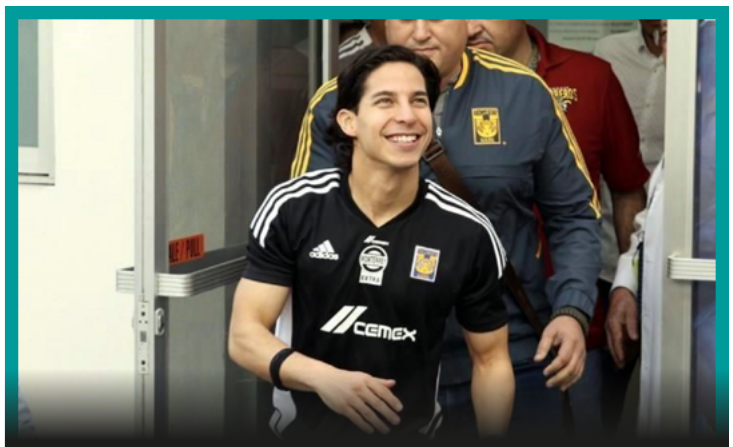

Dan cálida bienvenida a Diego Lainez tras pruebas físicas

ANZ
DIARIO DIGITAL
ZIHUATANEJO, GUERRERO / DIRECTOR GENERAL: ROGELIO CENDEJAS ROSALES
TEL: 755 101-9983 / MARTES 31 DE ENERO DE 2023

RECHAZAN LA VACUNA PFIZER PARA NIÑOS EN TIERRA CALIENTE Y COSTA GRANDE

Llama el delegado de programas sociales en Guerrero a padres de familia dar su consentimiento para que sus hijos reciban la dosis

CHILPANCINGO, GRO., 31 DE ENERO DE 2023

El delgado de programas sociales en Guerrero, Iván Hernández Díaz señaló que por desconfianza la vacuna Pfizer que se aplica a menores en escuelas, es rechazada en las regiones de Tierra Caliente y Costa Grande.

El funcionario acudió cerca de las 12 horas a un recorrido de supervisión de aplicación de vacunas en la escuela Primer Congreso de Anáhuac, ubicada en la colonia Universal, pero ya había concluido la jornada.

Dijo que, en esta cruzada de vacunación, serán atendidas 2 mil 400 instituciones educativas y unos 28 mil estudiantes.

Cuando se le cuestionó sobre cómo iba transcurriendo la jornada, comentó que aun cuando ya se aclaró por la Comisión Federal para la Protección Contra Riesgos Sanitarios (Cofepris) que el biológico puede ser utilizado hasta el 28 de febrero, todavía existe incertidumbre por la población.

En ese sentido, llamó a los padres de familia a dar su consentimiento para que sus hijos reciban la dosis, pues aseguró que se desconoce hasta que fecha pueda haber otra nueva jornada de vacunación.





LOS FABELMAN:
La intimidad de Spielberg

CD. DE MÉXICO

Recién se dieron a conocer las nominaciones al Óscar, y entre las películas más reconocidas estuvo Los Fabelman, con menciones para Steven Spielberg como productor, director y guionista. Y si bien estamos acostumbrados a escuchar su nombre como uno de los directores más exitosos de todos los tiempos, el buen recibimiento de su última producción tiene un sabor especial. Se trata, sin lugar a duda, de su película más personal.

Presidente Crescencio Reyes entrega ambulancia y camión prensa

Empresas agrícolas ofertan 400 vacantes en Zihuatanejo

Comportamiento regular de la actividad turística en enero: JMM

Necesario crear carril de desaceleración en acceso a El Limón

ANZ
AGENCIA DE NOTICIAS ZIHUATANEJO

31 DE ENERO DE 2023
Facebook: Agencia de Noticias Zihuatanejo



Comportamiento regular de la actividad turística en enero: JMM





Noé Domínguez

ZIHUATANEJO, GRO- 31 DE ENERO DEL 2023

Luego de la magnífica temporada de fin de año, en el destino la actividad turística ha tenido un comportamiento regular este mes de enero, y no hay muchas esperanzas para el primer puente del año, pues se están fincando los buenos pronósticos para la Semana Santa.

El Presidente de los Hoteleros Asociados de Zihuatanejo, Jonathan Morales Moreno, mencionó que hasta el momento las ocupaciones son buenas pero los fines de semana, pues alcanza a subir arriba de los 80 puntos porcentuales.

"Este mes ha habido algo de movimiento, se ha mantenido de manera regular, esto debido al turismo extranjero, pero nada extraordinario", dijo el representante,

Indicó que las expectativas están fincadas para Semana Santa, pues a dos meses ha han fluido algunas reservaciones, pero no hay seguridad de que vaya a ser una extraordinaria temporada, pero aclaró que a mediados del próximo mes de febrero pudiera estarse aclarando más el panorama para ese periodo vacacional.

Destacó que el sector que representa espera que la Semana Mayor sea mejor que la anterior temporada decembrina, porque en los últimos años es el periodo que ha arrojado resultados más positivos en el destino, pues es una temporada natural y es la expectativa más importante.



ANZ
AGENCIA DE NOTICIAS ZIHUATANEJO

31 DE ENERO DE 2023
Facebook: Agencia de Noticias Zihuatanejo

Prohibición de bolsas plásticas ha disminuido contaminación en espacios públicos





Edgar Magaña
ZIHUATANEJO, GRO., A 31 DE ENERO DE 2023

La prohibición de bolsas plásticas en establecimientos ayudó a disminuir la contaminación en espacios públicos de Zihuatanejo.

El director de Servicios Públicos, David Luna Bravo, dijo que esto es notorio en la limpieza de los bulevares y vialidades de Zihuatanejo, en donde anteriormente se recogían entre 25 a 30 kilogramos de bolsas de plástico en una sola pepena. Sin embargo, en el último año la cifra disminuyó considerablemente y ahora se recoge un promedio de 3 a 5 kilogramos del desecho en los mismos espacios.

Hace tiempo se prohibió el uso de este y otros materiales como el unicel. Anteriormente las tiendas departamentales entregaban bolsas plásticas a sus clientes, pero desde que no lo hacen la contaminación ha ido a la baja en los espacios públicos. Luna Bravo destacó que la cultura de cuidado del medio ambiente ha crecido en los últimos años, principalmente entre los niños y jóvenes que ahora cuentan con otro tipo de formación más sensible al tema.

Además de bulevares, la contaminación con bolsas plásticas también ha disminuido en zonas de playa, espacios deportivos, plazas públicas, parques, calles y en prácticamente toda la ciudad.

Necesario crear carril de desaceleración en acceso a El Limón

> *A través del bulevar Ixtapa*

Edgar Magaña
ZIHUATANEJO, GRO., A 31 DE ENERO DE 2023

El presidente del Colegio de Ingenieros Civiles Guerrerenses Delegación Costa Grande, César Hernández Albuerne, declaró que es importante construir un carril de desaceleración para ingresar de manera segura a la colonia El Limón a través del bulevar Ixtapa.

Destacó que la intención es prevenir accidentes en ese lugar que es transitado principalmente por estudiantes del Instituto Tecnológico Nacional de Zihuatanejo, más en estos momentos en que la institución educativa se encuentra abriendo un acceso para sus instalaciones a través del bulevar.

Lo mismo sucede en el acceso al parque ecológico El Limón, ya que la gente que ingresa con sus vehículos lo hace desde la vía rápida, lo que eleva las posibilidades de que se registren choques por alcance. Además de que el área es transitada por ciclistas locales y foráneos que usan la Ciclovía para llegar a Ixtapa.

"El llamado es a las autoridades federales, estatales o a quien corresponda para que tome en cuenta la creación de un carril de desaceleración con el cual los automovilistas ingresen de manera segura al Parque y a la colonia El Limón", acotó.



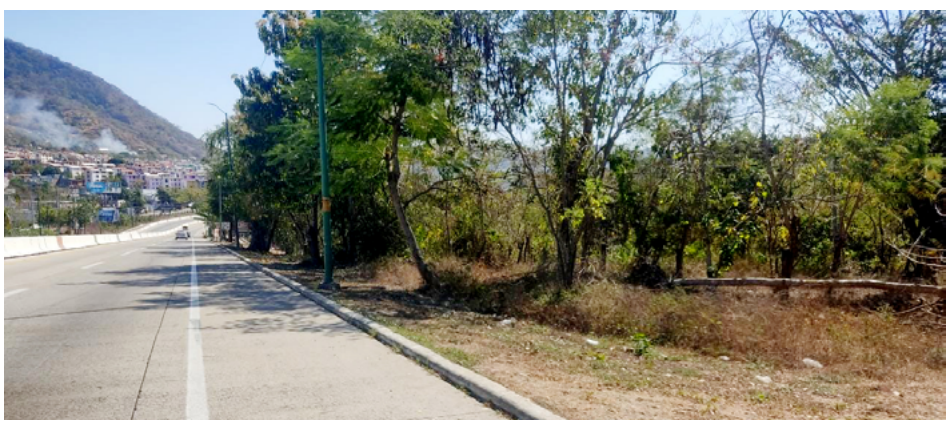



Gobierno de Jorge Sánchez Allec fomenta capacitación de prestadores de servicios turísticos

ZIHUATANEJO, GRO- 31 DE ENERO DEL 2023

El gobierno que encabeza el presidente Jorge Sánchez Allec, a través de la dirección de Pesca, gestionó el Curso Básico de Seguridad para Prestadores de Servicios Turístico, que este lunes se impartió a integrantes de las cooperativas turísticas que operan en Zihuatanejo, lo que les servirá como trámite para la obtención de su Libreta de Mar.

En el evento de inicio de dicho curso, que se impartió en el Auditorio Zihua y estuvo a cargo del Capitán Víctor M. Loustaunau, director general de Capacitación para el Desarrollo Empresarial en la Industria Marítima, S.C., el alcalde Sánchez Allec dijo que "nosotros estamos buscando siempre la constante capacitación, el constante mejoramiento de las condiciones de los pescadores de servicios turísticos, y hoy toca a ustedes, a los hombres de mar".

Agradeció la buena disposición del Capitán Víctor M. Loustaunau para dar esta importante capacitación, como ya lo ha hecho por mucho tiempo, "sobre todo, compartir los conocimientos porque lo que estamos buscando es que nuestros pescadores de servicios turísticos, que son hombres experimentados de mar, tengan los requisitos que hoy la Capitanía de Puerto, a cargo de la Secretaría de Marina Armada de México, está pidiendo, por eso es que fomentamos estas capacitaciones".

El director de Pesca en el municipio, José Isabel Carrillo Infante, subrayó la necesidad de que se impartan estas capacitaciones gestionadas por el gobierno municipal, porque hoy Zihuatanejo vive un momento turístico muy importante, y consideró imperativo que los prestadores de servicios turísticos de las cooperativas "Teniente José Azueta", "Triángulo del Sol" y otras organizaciones puedan acreditar las capacidades y habilidades para desempeñar su trabajo.



ANZ
AGENCIA DE NOTICIAS ZIHUATANEJO

31 DE ENERO DE 2023
Facebook: Agencia de Noticias Zihuatanejo



DIF Zihuatanejo ofreció convivencia a niños y jóvenes por el Día Internacional del Abrazo





ZIHUATANEJO, GRO- 31 DE ENERO DEL 2023

En el marco del Día Internacional del Abrazo, la presidenta honoraria del DIF Zihuatanejo, Lizette Tapia Castro, acompañada del alcalde Jorge Sánchez Allec y colaboradores del Ayuntamiento, ofreció una convivencia a los niños y jóvenes del Club Deportivo de Discapacidad, quienes junto sus familiares pasaron momentos inolvidables al dar y recibir el sentimiento que más enaltece a los seres humanos, como es el cariño.

En el inicio de dicha actividad desarrollada en la cancha municipal del puerto y a la que se sumaron turistas que caminaban el Paseo del Pescador, la primera trabajadora social del municipio enfatizó que "los abrazos son la única cosa que damos y hace que el amor crezca, cuando recibimos un abrazo, todo está bien, porque significa fraternidad, significa amistad, significa apoyo, ese sentimiento de saber que todo va estar bien".

Remarcó que "si algo nos enseñan nuestras niñas y niños del Club Deportivo, es abrazar, ese abrazo franco, ese abrazo sincero y esa sensibilidad que ellos tienen y sus papás también, que nos han enseñado todos los días cuán importante es entendernos, respetarnos, y sobre todo amarnos". Por su parte el presidente Jorge Sánchez Allec, al tiempo de agradecer la presencia de integrantes del Cabildo y directores municipales en dicho evento, expresó que "con un abrazo se pueden decir muchas cosas, con un abrazo se pueden sanar muchas cosas, con un abrazo podemos lograr muchas cosas, por hoy nos venimos el equipo del gobierno municipal precisamente a conmemorar este día, sobre todo a conmemorar a nuestros pequeñines, a darles cariño, a darles amor".



Con trabajo permanente gobierno municipal avanza en el mejoramiento del alumbrado público.



ZIHUATANEJO, GRO- 31 DE ENERO DEL 2023

El gobierno que encabeza el presidente Jorge Sánchez Allec, a través de la dirección de Servicios Públicos, sigue alcanzando importantes resultados del trabajo realizado de forma permanente para mejorar el mejorar el alumbrado público tanto en la cabecera municipal, como en zonas cercanas a Zihuatanejo, lo que está permitiendo ofrecer condiciones de mayor seguridad a la población flotante y residente del municipio al contar con más espacios iluminados.

Lo anterior se desprende de lo expresado por el titular de la mencionada dependencia municipal, David Luna Bravo, al informar que tan solo en el transcurso del 23 al 24 del presente mes trabajadores del departamento de Alumbrado Público atendieron un total de 60 luminarias tipo LED en dos zonas con presencia de turistas, como son playa Larga y playa Blanca.

Por lo que respecta al bulevar que conduce al Aeropuerto Internacional, a la altura de Agua de Correa y colonia El Limón, el alumbrado público está funcionando al 100 por ciento, además de que en esos tramos de dicha vialidad fueron reemplazados algunos postes derribados en accidentes automovilísticos.

El funcionario confió en que este mismo porcentaje se pueda alcanzar entre Agua de Correa y el Aeropuerto Internacional, para lo cual el personal de la dependencia trabaja de forma intensa sobre el mencionado tramo de dicha vialidad.

Finalmente, David Luna Bravo dio a conocer que a través del programa Zihua al 100, personal del Área Técnica de Servicios Públicos continúa con los trabajos de remozamiento de postes de alumbrado sobre el bulevar Zihuatanejo, por lo que pidió a los automovilistas tomar las precauciones debidas al circular por esta vialidad.





ANZ AGENCIA DE NOTICIAS ZIHUATANEJO

31 DE ENERO DE 2023

Facebook: Agencia de Noticias Zihuatanejo

Necesario que motociclistas hagan conciencia sobre el uso del caso y medidas viales de tránsito





> *En lo que va del año se promedian de 4 a 7 accidentes por día donde se involucran motocicletas*

Mijail Abarca

ZIHUATANEJO, GRO- 31 DE ENERO DEL 2023

El director de Protección Civil y Bomberos de Zihuatanejo, Jorge Cervantes Álvarez, informó que a la fecha se han presentado al rededor de 4 a 7 accidentes de motocicleta por día, en este sentido, hizo un llamado a los conductores de motocicletas para que tomen las medidas preventivas y de este modo poder disminuir las estadísticas de accidentes carreteros y con ello, el número de fallecimientos por este problema.

Adjuntó que, en cuanto a las cifras citadas por accidentes de motociclistas, estos números son altos en comparación con los registros del año pasado en este mismo mes de enero.

Destacó que independiente a las medidas preventivas que realizan las autoridades entre ellas los filtros carreteros para pedir que utilicen los cascos de protección y no se exceda el número de ocupantes, se trata de hacer conciencia al conducir estas unidades porque ante un accidente, el cuerpo del conductor está desprotegido, es decir el impacto es directo y en ocasiones las lesiones resultan con daños irreversibles.

"Es importante usar el casco, respetar los señalamientos viales, no rebasar por la derecha, evitar conducir en estado de ebriedad y a exceso de velocidad; es decir, ser respetuosos del reglamento de tránsito"

En cuanto al caso de un exceso de personas en una sola motocicleta, dijo que, se entiende que las personas busquen un sistema de transporte económico, pero en ocasiones se ve a toda la familia a bordo; es por ello que es importante tomar las medidas preventivas para disminuir los riesgos.



Empresas agrícolas ofertan 400 vacantes en Zihuatanejo









Noé Domínguez

ZIHUATANEJO, GRO- 31 DE ENERO DEL 2023

Tres compañías agroindustriales ofertarán alrededor de 400 vacantes el próximo mes de febrero, para los buscadores de empleo de La Unión, Coahuayutla, Petatlán y Zihuatanejo, para ir a laborar en la cosecha de diferentes cultivos en varias ciudades de la República Mexicana.

El encargado de Movilidad Laboral de la Unidad Regional del Servicio Nacional del Empleo (SNE), Jesús Pérez Carmona, dijo que hay el ofrecimiento en el sector agrícola de varias empresas de Baja California, Jalisco, Coahuila y Colima.

"Están ofertando 400 espacios para la cosecha de jitomate, chile, arándano y de plátano, y se empezarán a recibir las solicitudes desde este martes y durante el mes de febrero", dijo el funcionario quien apoya a las empresas a reclutar trabajadores.

Hizo notar que es la primera oferta del programa de Movilidad Laboral que se hace en este año y se pretende completar un autobús especialmente de esta zona costera, para que lleven los documentos y san contratados por una temporada de 6 meses.

Precisó que se pretende que la primera remesa de trabajadores agrícolas de estos municipios salga de Zihuatanejo el 20 de febrero, para cualquiera de las tres opciones, las cuales servirán como experiencia para que puedan ser contratados para salir al extranjero.

Pérez Carmona expresó que las empresas ofrecen prestaciones de ley, vivienda, alimentación, guardería para quienes tienen hijos en edad escolar y quieran llevárselos, y como requisitos, INE, Curp, acta de nacimiento, comprobante de domicilio y constancia de estudios. Interesados acudir a la oficina de lunes a viernes de 9:00 a 15:00 horas.

ANZ
AGENCIA DE NOTICIAS ZIHUATANEJO

31 DE ENERO DE 2023
Facebook: Agencia de Noticias Zihuatanejo

Cableado subterráneo del centro es un proyecto inacabado





Noé Domínguez

ZIHUATANEJO, GRO- 31 DE ENERO DEL 2023

El sistema del cableado subterráneo es un proyecto inacabado, pues a unos 15 años que se comenzó el proyecto, hay puntos que aún no se han concluido y son una pésima mala imagen para el destino.

En lo que es el primer cuadro de la ciudad, hay varios detalles donde se pueden ver los ductos con los conductores expuestos, y algunos sin ser utilizados aún, que algunos vecinos comentaron que además de dar mal aspecto, pueden ser un riesgo para los transeúntes, pero podrían estar energizados y desencadenar algún incidente.

En algunas aceras de la avenida Benito Juárez, y otras calles aledañas en la zona, se pueden ver enormes cajas de acero color verde que pertenecen a la Comisión Federal de Electricidad (CFE), obstruyendo la mitad del paso.

Es decir, no se han terminado de instalar de manera subterránea esas instalaciones, pues fueron bajadas de los postes y colocados a nivel de piso, pero ahí han permanecido durante más de una década, y pueden estar representando algún peligro pues son equipos que en algunas otras ciudades han explotado.

Cabe destacar que los ductos que deben estar de manera subterránea no fueron colocados de manera adecuada, pues las mangueras quedaron saliendo del piso, pero no se han hecho las instalaciones adecuadas, por lo que están expuestas a la vista de la ciudadanía y del turismo.

Culpa diputada a delegado federal por no revisar vacunas caducadas que aplicarían a infantes guerrerenses



DigitaleZ. Alejandro Gómez

TAXCO, GRO., 31 DE ENERO DEL 2023:-

El delegado de los Programas Federales para el Desarrollo en Guerrero, Iván Hernández Díaz, es legalmente culpable por negligencia y omisión de la llegada de miles de vacunas Pfizer caducadas contra el Coronavirus (Covid-19) que serían aplicadas a menores de entre 5 y 11 años de edad en la Tierra Caliente, debido a que el funcionario tiene la obligación de revisar lo que llega a la entidad y no lo hizo, sostuvo la diputada local Flor Añorve Ocampo.

"Realmente es una vergüenza que haya llegado un lote de biológico cuya caducidad venció en Noviembre y que el funcionario federal no tuviera conocimiento de eso", apuntó la legisladora taxqueña, al señalar que por el rebrote de casos de esa enfermedad en territorio guerrerense mucha gente tenía la esperanza de que sus hijos fueran inmunizados, pero fueron médicos y enfermeras quienes detectaron el material y decidieron no aplicarlo para prevenir reacciones adversas.

Añorve Ocampo, reclamó que tanto la Secretaría de Salud Federal como el delegado Iván Hernández Díaz hayan actuado con negligencia y omisión respecto al envío de vacunas caducadas a Guerrero para inmunizar a los menores de edad en Tierra Caliente la semana pasada, por lo que jurídicamente son responsables y culpables de no haber tenido el cuidado de revisar el material antes de distribuirlo y que pudo poner en riesgo la salud de niñas y niños.

Cuestionó que el sector salud federal decidiera tener guardado ese biológico en pleno repunte de casos positivos en la entidad suriana y después de un tiempo distribuirlo pero con la caducidad vencida, cuando la población requiere de las vacunas para protegerse ante los comentarios de que su efectividad tiene un año de duración, "la gente estaba esperanzada de recibir la inoculación, pero se llevaron la desagradable sorpresa de que el material caducó desde Noviembre". Mencionó que fueron médicos y enfermeras de la Secretaría de Salud de Guerrero (Ssa), quienes detectaron el lote de vacunas caducadas y decidieron no aplicarlas a los infantes, mientras el delegado de los programas federales en el estado se quiso justificar por ese acto de omisión y negligencia, debido a que no cumplió su responsabilidad de verificar la calidad de insumos clínicos ingresados a territorio suriano.

Flor Añorve señaló que al interior de la comisión de salud del Congreso Local ya se aborda el tema de las vacunas caducadas que fueron distribuidas el pasado 25 de Enero, en el ánimo de conocer cual será la determinación por ese tipo de irresponsabilidades que pudieron afectar a la población, "como representante del gobierno federal en Guerrero, Iván Hernández es culpable y responsable de eso que ocurrió la semana pasada".

Presidente Crescencio Reyes entrega ambulancia y camión prensa

> ***Los dos vehículos se compraron gracias a un ahorro en el gasto corriente***

LA UNIÓN DE ISIDORO MONTES DE OCA, GRO., A 31 DE ENERO DE 2023

El presidente municipal, Crescencio Reyes Torres, entregó un camión prensa y una ambulancia para las Direcciones de Servicios Públicos y Protección Civil respectivamente, vehículos que se compraron gracias al ahorro en el gasto corriente que se hizo en el 2022.

Acompañado de su cabildo y de personal del Ayuntamiento, Reyes Torres entregó las llaves de ambas unidades a quienes desde este lunes las van a conducir para dar servicio a la población unionense. En el caso del camión prensa, servirá para recolectar la basura que se genera en la Riviera Troncones-Saladita-Majahua, y se suma a los cuatro camiones con los que ya cuenta el municipio.

Mientras que la ambulancia totalmente equipada, estará operando para atender emergencias a través de la Dirección de Protección Civil Municipal. Reyes Torres destacó que también se compró un auto-





móvil tipo sedán que estará al servicio del municipio para diligencias del personal. Los tres vehículos se adquirieron gracias al ahorro de 16 millones de pesos logrado el año pasado. Con ese monto además de mejorar el parque vehicular, también se realizará una calle en la cabecera municipal, se construirán cinco corrales de manejo y otras obras más en beneficio de la población.

En su mensaje, el primer edil unionense pidió a sus colaboradores continuar trabajando y redoblar los esfuerzos para que los ciudadanos de La Unión tengan la mejor atención y se mejoren los diferentes servicios.



ANZ
AGENCIA DE NOTICIAS ZIHUATANEJO

31 DE ENERO DE 2023
Facebook: Agencia de Noticias Zihuatanejo

Reciben registro de marca 23 empresas de artesanos y productores indígenas y afromexicanos de Guerrero



> ***Refrenda Evelyn Salgado compromiso de seguir consolidando el desarrollo de los pueblos originarios del estado***

> ***Lo hecho en Guerrero está bien hecho, afirma la mandataria y llama a consumir los productos locales***

CHILPANCINGO GRO, 31 DE ENERO DEL 2023. -

Guerrero tiene mucho talento, mucha riqueza cultural y riqueza en sus artesanías, podemos detonar la economía de todos los pueblos y nuestras comunidades", afirmó la gobernadora Evelyn Salgado Pineda, durante la entrega de registro de marcas a 23 empresas de artesanos y productores indígenas y afromexicanas, que se consolidan en el mercado local, regional y nacional, con el apoyo y respaldo del Instituto Nacional de los Pueblos Indígenas (INPI) en la entidad.

La mandataria estatal, refrendó su compromiso de seguir impulsando lo que producen las manos artesanas de Guerrero y contribuir en el desarrollo económico de las comunidades originarias, al tiempo de hacer un llamado a consumir lo hecho en Guerrero sin regateos, pagando el precio justo de las artesanías y productos guerrerenses.

"La transformación no puede ir sin la presencia de nuestras comunidades indígenas, nuestros pueblos originarios y de nuestros afromexicanos. Tienen todo nuestro respaldo, nuestro apoyo y vamos acompañar al INPI para seguir fortaleciendo a todas y todos los productores guerrerenses. Cada prenda que portamos de una comunidad indígena y afromexicana es un pedacito de corazón de todas las mujeres tejedoras de sueños, que hacen unas joyas", expresó Evelyn Salgado.

La gobernadora puntualizó que, con la entrega de los registros de marcas a productores guerrerenses, se fortalece la estrategia comercial de las empresas comunitarias, contribuyendo con su desarrollo y su identidad comercial, así como el acceso a los mercados locales, regionales y nacionales, mejorando la productividad y calidad de los productos, beneficiando a más de 700 familias de las regiones de la Montaña, Norte, Centro y Costa Chica.

"Con mucho orgullo ya tienen su marca registrada y vamos a buscar que sean más las familias beneficiadas para promover su desarrollo y para promover su bienestar. No hay que buscar en otros lados lo que tenemos aquí, Guerrero tiene mucho talento, mucha riqueza cultural y riqueza en sus artesanías, con lo que podemos detonar la economía de todos los pueblos y comunidades", afirmó la gobernadora.

A través del INPI en coordinación institucional con el Gobierno del Estado, se fortalecen las economías y producciones artesanales locales y regionales, en esta primera etapa, de 23 empresas comunitarias dedicadas a la elaboración de artesanías de palma, máscaras de madera, mezcal artesanal, miel, frutas nativas, alimentos balanceados, accesorios de plata, textiles, artesanías de Olinalá y nieve artesanal, de 13 municipios indígenas y afromexicanos de Guerrero.

En el evento realizado en la explanada del zócalo de Chilpancingo, el titular de la oficina del INPI en Guerrero, Manuel Vázquez Quintero, señaló que el objetivo del registro de marca de los productos guerrerenses, es darles un valor agregado a los productos, así como proteger y preservar los conocimientos ancestrales, su esencia, la identidad y el arte cultural que le da el valor de un precio justo, listo para su debida comercialización.

Vázquez Quintero, agregó que el trabajo realizado para consolidar estas 23 empresas y sus productos, consistió en el desarrollo del diseño de logotipos, etiquetas, empaques, estudios de laboratorio y registro de su marca ante el Instituto de Propiedad Industrial, cuyo proceso es subsidiado por el Instituto Nacional de los Pueblos Indígenas en coordinación con el gobierno del estado.



La gobernadora reconoció el apoyo del Gobierno de México con los programas integrales en Guerrero que atiendan las necesidades de los pueblos y comunidades indígenas y afromexicanas como el caso específico del programa para el Bienestar de los Pueblos Indígenas en su modalidad del fortalecimiento de las economías indígenas y medio ambiente.

Asistieron la alcaldesa de Chilpancingo, Norma Otilia Hernández Martínez; el Presidente del Tribunal Superior de Justicia, Raymundo Casarrubias Vázquez; la Diputada Yoloczin Domínguez Serna y el Delegado Federal en Guerrero, Iván Hernández Díaz, entre otros funcionarios estatales y federales.





El combate frontal a la corrupción hoy está más fuerte que nunca

> *Afirma Evelyn Salgado y convoca a consolidar el camino de la paz y la justicia para el bienestar de Guerrero*

> *Inaugura la gobernadora la Semana Jurídica 2023 en el marco del 106 Aniversario de la Constitución Política de México*

> *Del 30 de enero al viernes 03 de febrero se realizarán 127 actividades con la participación de 121 ponentes de 36 dependencias en la Semana Jurídica 2023*

CHILPANCINGO, GRO., 31 DE ENERO DEL 2023

En Guerrero, el combate frontal a la corrupción hoy está más fuerte que nunca; la ley se aplica para todos por igual, sin distinción", afirmó la gobernadora Evelyn Salgado Pineda, al inaugurar la Semana Jurídica 2023 en el marco del 106 Aniversario de la Promulgación de la Constitución Política de los Estados Unidos Mexicanos, que tiene el propósito de hacer un estado más justo con el Estado de Derecho al servicio del bienestar.

"Juntas y juntos estamos transformando Guerrero, nuestro estado tiene autoridades con un alto compromiso, con toda la convicción y entre todos podemos consolidar a Guerrero en el camino de la paz, en el camino de la ley y la justicia con bienestar para todo nuestro pueblo", señaló Evelyn Salgado.

En su mensaje, la mandataria estatal, dijo que el Derecho no debe verse como una herramienta de control, sino como una herramienta de transformación social, de apoyo y ayuda al prójimo, sin impunidad, sin corrupción y sin influyentismo, en este sentido, dijo, seguirá avanzando y trabajando de la mano de todas y todos.

La gobernadora, celebró que se realice una nueva edición de la Semana Jurídica en el estado, donde se dan cita los profesionales del derecho de la entidad en un ejercicio que fortalece y honra el enorme legado que tiene Guerrero en materia jurídica desde una perspectiva histórica sin olvidar que fue en la capital donde se instaló el Primer Congreso de Anáhuac el 13 de septiembre de 1813, además de destacar el legado de la generación de abogados destacados como Alberto Vázquez del Mercado y Teofilo Olea y Leyva.

Este año, la Semana Jurídica en Guerrero se llevará acabo del lunes 30 de enero al viernes 03 de febrero, en la que se registraron 127 actividades con la participación de 121 ponentes de 36 dependencias y organismos, quienes impartirán: Conferencias, distribución de diversos instrumentos informativos, asesorías jurídicas, cursos de capacitación, así como campañas de difusión, abordando temas como: Justicia laboral, inclusión social, justicia climática, mediación y solución de conflictos, considerando los ejes transversales de la equidad de género y el combate a la corrupción, entre otros.



Por su parte, el secretario general de Gobierno, Ludwig Marcial Reynoso Núñez, refirió que para el Gobierno del Estado de Guerrero que encabeza Evelyn Salgado Pineda, es premisa fundamental e indiscutible el fomentar el respeto al Estado de Derecho y a los Derechos Humanos, y en consecuencia, el actuar de esta administración se guía bajo ese principio, con una agenda de trabajo sin descanso para lograr la paz social y la seguridad de los guerrenses, el combate a la pobreza y la eliminación de las desigualdades.



Personas detenidas, vehículos recuperados y armas decomisadas, resultado de operativos



> *Llama la gobernadora Evelyn Salgado a no bajar la guardia en el combate a los generadores de violencia*

CHILPANCINGO, GRO., 31 DE ENERO DE 2023

El gobierno de Guerrero reconoce el valor patriótico de los elementos de las fuerzas de seguridad, para proteger a los habitantes de esta entidad y combatir a los grupos que generan violencia, aseguró la mandataria estatal, Evelyn Salgado Pineda al presidir la mesa de Coordinación para la Construcción de la Paz.

En la sesión diaria que se realizó en las oficinas de Casa Guerrero, Salgado Pineda dijo que cada cierre de mes, se realiza este análisis de la estrategia y los resultados de las acciones realizadas; por lo anterior, hizo un reconocimiento público a todos los integrantes de las corporaciones que integran la mesa y los llamó a redoblar esfuerzos para continuar dando resultados positivos.

Entre los logros de este fin de semana, se encuentra la detención de 15 personas involucradas en delitos del fuero común y federal, así como la recuperación de 29 vehículos que contaban con reporte de robo o estaban involucrados en la comisión de algún delito; también se decomisaron armas y drogas en los diversos operativos desplegados en todas las regiones del estado.

Sobre la atención a la sociedad, se impartieron pláticas de prevención del delito y del uso adecuado de los números de emergencia, así como asesoría y orientación jurídica y psicológica; sobre la I alerta violeta que inició operaciones el pasado 18 de julio, se han atendido 173 alertas a través de las cuales se han localizado a 177 mujeres y quedan aún pendientes por localizar a once de estas.

ANZ AGENCIA DE NOTICIAS ZIHUATANEJO

31 DE ENERO DE 2023

Facebook: Agencia de Noticias Zihuatanejo

Pide Sheinbaum que la defiendan ante calumnias por Metro



CD. DE MÉXICO

La Jefa de Gobierno de la Ciudad de México, Claudia Sheinbaum, pidió a los diputados de Morena defenderla de las calumnias de las que ha sido objeto por la operación del Metro.

Advirtió que las críticas hacia ella lo son hacia el proyecto de la 4T.

También dijo que responder a los adversarios ante las calumnias recibidas es parte de la unidad del Movimiento.

Durante la reunión plenaria de la bancada de Diputados, Sheinbaum expuso nuevamente logros de su Administración.

Al tocar el tema del Metro, dio varios manotazos en el atril.

"Voy a hablarles del Metro: que nos ayuden a difundir y a cerrar todas las calumnias que luego se dicen.

"Por cierto, compañero que sea calumniado, compañero que tiene que ser defendido luego del choque de trenes en la Línea 3 del Metro, donde murió una joven estudiante de la UNAM.

Presumió que al Metro se le destinan más de 40 mil millones de presupuesto. Resaltó la renovación de la Línea 1 y la creación de una nueva estación de energía. No dio ninguna información sobre cómo se resuelve el mantenimiento del Sistema ni avances sobre las causas del accidente del 7 de enero.

En su exposición, varias veces fue interrumpida con aplausos, principalmente de diputadas que apoyan su precandidatura, pero se evitaron los gritos de "Presidenta", como se registraron en la anterior reunión plenaria de agosto pasado.

Sheinbaum afirmó que desde la Jefatura de Gobierno sigue luchando por un México con justicia.

"El Presidente lucha todos los días por la construcción de un México democrático, con justicia y esas causas, de las que formamos parte, son esencia de nuestro movimiento.

"Y por eso, por encima de todo, cuando hablamos de la unidad, tenemos que tener en cuenta eso, no hay nada que esté por encima del proyecto de transformación", expuso al referirse otra vez sobre la unidad.

En conferencia de prensa, dijo que siempre ha llamado a la unidad y que no está de más reiterarlo.

"Nosotros siempre hemos llamado a la unidad, con base en los principios que defendemos, en cualquier lugar donde estemos así debe ser.

Afirmó que es evidente que ha habido una campaña en contra, que así se han alineado.

Sin embargo, aseguró que las calumnias la han hecho más fuertes y que va "requetebién".

Advierte UNAM medidas más drásticas por plagio

CD. DE MÉXICO

En su primer día de clases, estudiantes de la Facultad de Derecho de la UNAM fueron advertidos de medidas más drásticas ante un caso de plagio de tesis como el que involucra a la ministra Yasmín Esquivel.

"(Dijeron) solamente que iban a tener mayores medidas para que no se repitiera este caso y de que están trabajando en el asunto. De que iban a tomar medidas más drásticas si se vuelve a repetir esta situación", mencionó Ingrid Díaz, quien cursa el cuarto semestre en la Facultad.

La alumna afirmó que los académicos hablaron de que habrá sanciones, pero no dijeron explícitamente cuáles serán, y que los profesores aseguraron que estarán más vigilantes de que no haya plagios y que los universitarios citen adecuadamente sus propios trabajos escolares.

Para la universitaria, se deberían tomar acciones legales en contra del presunto plagio de la tesis por parte de Esquivel, pero igualmente se deben considerar los argumentos de defensa de la ministra.

La estudiante Yoselin Rodríguez dijo que los comentarios en clase fue que este caso de plagio está afectando a la Facultad de Derecho y a toda la UNAM, y se requiere una resolución.

"No podemos dejar que haya plagio cuando todos los estudiantes están tomando las medidas como para hacer un buen trabajo", afirmó.



"Los maestros están inconformes con lo que hizo la ministra".

Antonio Picato, profesor de esta Facultad, dijo que los profesores reforzarán los valores universitarios y se exhortará a los estudiantes a que hagan conciencia de no incurrir en prácticas negativas y que valoren lo que significa ser uno mismo el autor de sus trabajos y aprendizajes.

El docente afirmó que en su práctica no tolerará ninguna acción que implique sacar provecho del trabajo ajeno.

Sobre el plagio de tesis que involucra a la ministra Yasmín Esquivel, el académico Martín Badillo dijo que en estricto sentido si se plagió una tesis se hizo algo indebido y se obtuvo un título de una manera incorrecta, por lo que sí debería haber una sanción.

Para Leo Messi, México fue el más difícil en Qatar 2022

BUENOS AIRES, ARGENTINA



El astro Lionel Messi confesó que está arrepentido de los cruces que mantuvo con el técnico Louis Van Gaal y los jugadores de Países Bajos durante el Mundial y admitió que México fue el rival "más difícil" en Qatar 2022.

En la primera entrevista que concedió tras la obtención de la Copa del Mundo, Messi analizó que durante el Mundial "en general fuimos mejores que los rivales", pero señaló a México como "el más difícil".

"Fue el partido que peor jugamos por todo lo que conllevaba ganar ese partido sí o sí", dijo en referencia a que Argentina había perdido 2-1 en el debut ante Arabia Saudí y estaba obligado a vencer a los mexicanos para seguir con posibilidades de clasificar a la siguiente ronda.

"Uno confiaba que íbamos a pasar bien, que se nos iban a dar las cosas (pero) si no hubiéramos tenido el grupo (humano) que teníamos hubiera sido difícil de superar", reveló.

Messi también contó que no volvió a ver la Final ante Francia. La Albiceleste se impuso en una tanda de penales para conquistar su tercer campeonato mundial, y primero desde 1986.

"Desde ese día cambio todo para mí", apuntó el futbolista de 35 años que finalmente se consagró campeón mundial en su quinta participación. "Por suerte se dio lo que tanto soñamos, lo que tanto deseaba en mi carrera y llegó al final".

En otro pasaje de la entrevista, el capitán de Argentina se refirió al polémico partido de Cuartos de Final, en el cual le dedicó un gol al entonces entrenador neerlandés, llevándose las dos manos a las orejas, e insultó al delantero Wout Werghorst con la ya famosa frase "¿Qué mirás bobo? Andá pa' allá".

"No me gusta eso que hice, no me gusta lo que pasó después", dijo Messi el lunes a radio Urbana Play de Buenos Aires. "Son momentos de mucha tensión, de mucho nerviosismo. Pasa todo rápido y uno reacciona cómo reacciona. No estaba nada pensado, se fue dando".

La Albiceleste se impuso 4-3 ante Países Bajos en la tanda por penales.

El duelo estuvo marcado por varias polémicas. En la previa, Van Gaal provocó a los rivales sudamericanos al afirmar que si había definición por penales sus jugadores estaban mejor preparados. También recordó que "Messi no tocó la pelota" en la semifinal del Mundial 2014, que ganó Argentina por la vía de los penales.

Messi contó que sus compañeros de la Selección lo pusieron al tanto de los dichos del entrenador europeo como una forma de incentivarlo. "Sabía todo lo que se había comentado antes del partido, lo que él había comentado. Algunos de mis compañeros me decían: '¿Viste lo que dijo? ¿Viste lo que declaró Van Gaal'?" Respecto al cruce con Werghorst, autor de los dos goles con los que Holanda empató el partido y forzó el tiempo extra, Messi relató que "fue natural".

"Reaccioné de esa manera. Habían pasado muchas cosas con ese jugador y un par más, momentos de tensión, crucesEstaba en la zona mixta, muy reciente", dijo.

"No me gusta dejar esa imagen, pero son cosas que pasan", cerró el episodio el astro del Paris Saint-Germain.



Dan cálida bienvenida a Diego Lainez tras pruebas físicas

MONTERREY, MÉXICO

En medio de un caos estudiantil, Diego Lainez se presentó a las pruebas físicas para definir su traspaso a Tigres.

El mediocampista mexicano acudió a la Facultad de Organización Deportiva para hacer las pruebas de fortaleza y resistencia.

Lainez llega a la institución felina vía préstamo desde el Real Betis, de España, con una cláusula de compra obligada.

Se espera que el jugador sea anunciado más tarde y se integre el martes a los entrenamientos con el equipo dirigido por Diego Cocca.

LO RECIBE COMUNIDAD ESTUDIANTIL

Más de 100 estudiantes de la FOD esperaron al jugador en el Laboratorio de Rendimiento Humano para darle su bienvenida.

El jugador se mostró feliz y saludó al alumnado que esperó por él en los tres pisos de una de las torres, así como en los pasillos cercanos a donde hizo las pruebas.

"Oe, oe, oe, Lainez, Lainez'", cantaron los estudiantes.

Incluso se vivieron momentos de caos, cuando el jugador trataba de llegar al vehículo que lo transportó a la Facultad, el tumulto se abalanzó sobre él en busca de una foto.

ANZ
AGENCIA DE NOTICIAS ZIHUATANEJO

31 DE ENERO DE 2023
Facebook: Agencia de Noticias Zihuatanejo

Los Fabelman: La intimidad de Spielberg

CD. DE MÉXICO



Recién se dieron a conocer las nominaciones al Óscar, y entre las películas más reconocidas estuvo Los Fabelman, con menciones para Steven Spielberg como productor, director y guionista. Y si bien estamos acostumbrados a escuchar su nombre como uno de los directores más exitosos de todos los tiempos, el buen recibimiento de su última producción tiene un sabor especial. Se trata, sin lugar a duda, de su película más personal.

Gabriel LaBelle (gran descubrimiento) interpreta a Steven, o Sammy, un adolescente que desde que vio El Espectáculo más Grande del Mundo (1952) en el cine quedó fascinado. Es así como un día agarró la cámara de su padre, Burt (Paul Dano), y comenzó a filmar sus propias historias.

En Los Fabelman -que se llevó el premio del público en el Festival de Toronto- vemos retratada la pasión que Spielberg tuvo por el cine desde muy temprana edad, y cómo esta fue evolucionando de la mano de sus propias vivencias al crecer como parte de una familia judía disfuncional en la posguerra de Estados Unidos.

En una escena particularmente poderosa, Sammy se da cuenta de que el cine tiene más alcance y virtud de lo que él creía. De repente su madre, Mitzi (Michelle Williams, maravillosa), se convierte en una mujer de carne y hueso ante sus ojos, y lo que antes era pura diversión de repente se transforma en la vida real.

Este momento marca un antes y un después en la vida del joven director, y Spielberg lo retrata todo con descorazonada sinceridad, dejándonos entrar en la intimidad de su hogar y más tarde en su experiencia universitaria en California, donde el antisemitismo estaba latente.

Aun así, Spielberg siendo Spielberg tiene la innata habilidad de contarlo todo con calidez y mucho humor, un balance que ha amaestrado al grado de hacerlo parecer fácil. No lo es, y bien vale la pena dejarse llevar en este viaje junto con él hasta llegar a la última escena y su subsecuente cierre, uno de los finales más perfectos que nos ha dado el celuloide.



Enfrenta Marilyn Manson nueva demanda por agresión sexual

CD. DE MÉXICO

A una semana de que Marilyn Manson llegara a un acuerdo con la actriz Esmé Bianco, quien presentó una demanda contra el cantante por cargos de violación, abuso sexual y trata de personas, ahora el cantante enfrenta una nueva demanda por agresión sexual en contra de una adolescente a principios de su carrera.

El intérprete de "The Beautiful People" fue demandado por agredir sexualmente a una adolescente en 1990, cuando apenas comenzaba su carrera. La demanda se interpuso de forma anónima y relata que Marilyn Manson la violó y agredió sexualmente a los 16 años.

Incluso aseguraron que el cantante la amenazó diciendo que si le decía alguien sobre lo sucedido mataría a toda su familia y que miembros de la banda veían lo que estaba sucediendo y que nadie intervino.

El abogado de la víctima también comentó que Manson y sus amigos le dieron drogas y alcohol, pues para estar en su grupo era necesario que fuera igual que ellos.

A lo largo de su carrera, Marilyn Manson ha sido acusado por 15 mujeres de agresión y abuso sexual, entre ellas están la actriz Evan Rachel Wood y la modelo Ashley Morgan Smithline.

Hasta el momento el cantante no se ha pronunciado al respecto.

BLINDAN CORPORACIONES DE SEGURIDAD SANTA ROSA EN TECPAN





Acuden autoridades de los tres niveles de gobierno en apoyo de la población

TECPAN, GRO- 31 DE ENERO DEL 2023

Por instrucciones del secretario de Seguridad Pública Estatal, Evelio Méndez Gómez, elementos de la Policía Estatal, en coordinación con personal de la Secretaría de la Defensa Nacional, Secretaría de Marina y la Fiscalía General del Estado, brindan atención a las y los habitantes de Santa Rosa de Lima, municipio de Tecpan de Galeana en la región de la Costa Grande.

Esta acción es en atención a una llamada al número de Emergencias 9-1-1, por lo que de inmediato se procedió al desarrollo de sobrevuelos de reconocimiento y recorridos terrestres en dicho punto y áreas aledañas. Es importante precisar que no se tienen reportes de personas lesionadas.

Las autoridades civiles y militares mantienen los patrullajes de seguridad en dicha comunidad, así como sobrevuelos con un helicóptero de la SSP Guerrero y otro de la Secretaría de Marina.

La Secretaría de Seguridad Pública Estatal refrenda su compromiso por la reconstrucción de la paz en beneficio de las y los guerrerenses.



ANZ
AGENCIA DE NOTICIAS ZIHUATANEJO

31 DE ENERO DE 2023
Facebook: Agencia de Noticias Zihuatanejo

VEHÍCULO SE IMPACTA CONTRA UNA PROPIEDAD EN ZIHUATANEJO

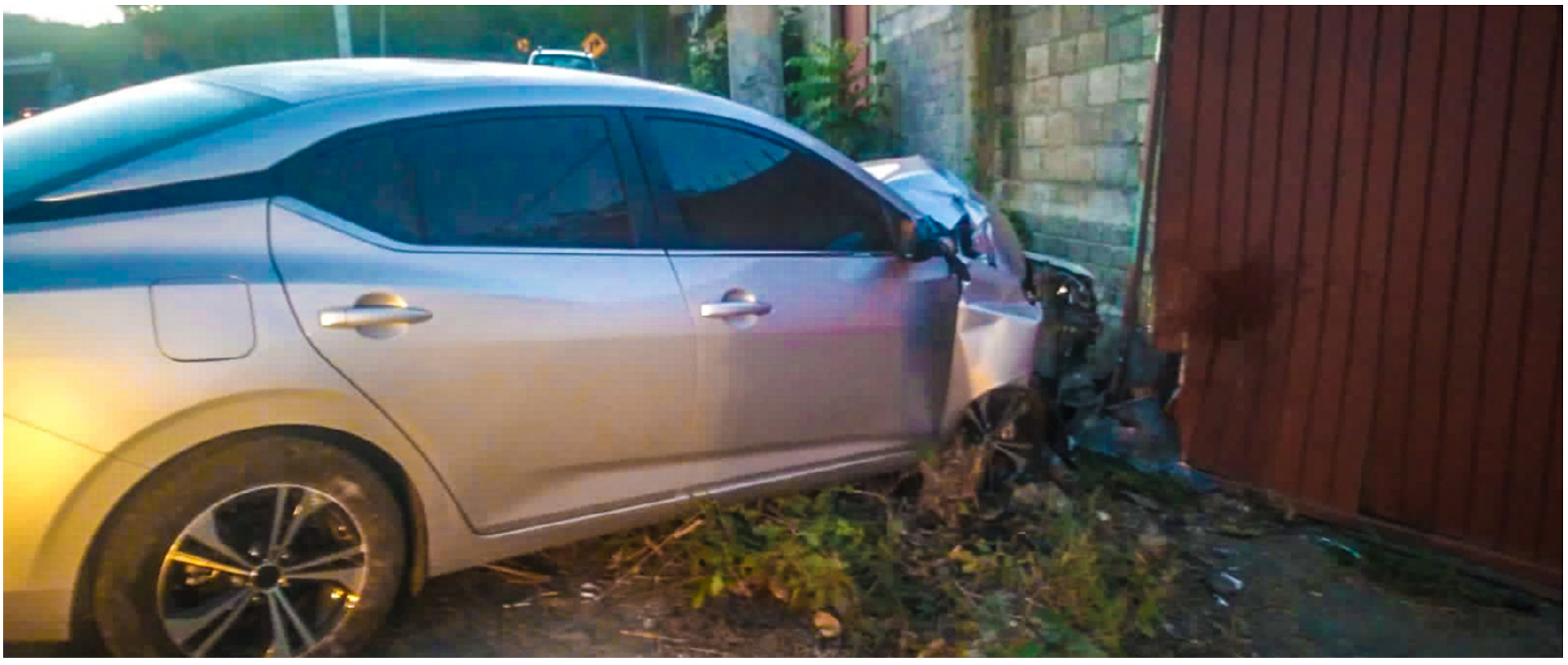

ZIHUATANEJO, GRO. - 31 DE ENERO DEL 2023

Un vehículo se salió de la carretera federal Zihuatanejo-Lázaro Cárdenas, en las inmediaciones de El Posquelite, lo que dejó un saldo de daños materiales.

Fue al amanecer de este lunes, a un costado del motel Secret, donde el chofer de un Nissan Sentra, color plata, con placas de Guerrero, por circular sin precaución, se salió de la cinta asfáltica y se impactó contra la pared y el portón de una casa.

Se logró saber que los ocupantes del Nissan de modelo reciente, no resultaron con lesiones graves, pero sí daños en el auto y en la propiedad.

El Sentra fue remolcado al corralón por una grúa de la compañía Ápside, ya que los oficiales de la Guardia Nacional, sector caminos, procedieron con los trámites correspondientes.

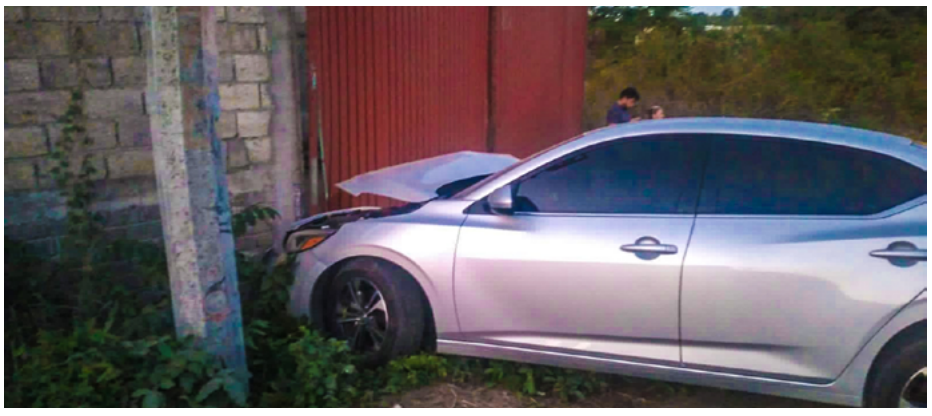

Conato de incendio en La Puerta moviliza a Protección Civil del estado

ZIHUATANEJO, GRO. - 31 DE ENERO DEL 2023

Un conato de incendio se produjo en el establecimiento "Pollos y Carnes" ubicado en la entrada de la unidad habitacional La Puerta, hecho que movilizó al personal de Protección Civil del estado y de la dirección municipal de Bomberos.

Los hechos ocurrieron a las 12:40 horas de este lunes, por lo cual los cuerpos de rescate se trasladaron en sus camiones cisterna para apagar las llamas, pero afortunadamente sólo se trató de un conato de incendio.

Se logró saber que se trató de un posible cortocircuito, cerca del área de los asadores, los elementos del estado enfriaron el lugar con 1000 litros de agua de uno de sus camiones pesados.

Al quedar todo bajo control, los cuerpos de rescate procedieron a retirarse del lugar de los hechos.





UN JEEP VOLCÓ AL SALIRSE DE LA CARRETERA EN LOS ACHOTES





ZIHUATANEJO, GRO- 31 DE ENERO DEL 2023

Un Jeep se salió de la carretera federal de Acapulco-Zihuatanejo, en las inmediaciones del poblado de Los Achotes, por lo cual se movilizaron los paramédicos de la Cruz Roja Mexicana.

Fue la noche del domingo, cuando reportaron que un Jeep, blanco, de reciente modelo, con placas de Guerrero, por lo que al acudir los cuerpos de rescate y elementos de la Guardia Nacional, sector caminos, no encontraron al chofer u ocupantes; el Jeep estaba abandonado.

Por lo anterior se desconoció si hubo heridos, pero el Jeep quedó detenido con las llantas hacia arriba, entre la maleza a unos metros de la carretera nacional.

Los oficiales solicitaron a los operadores de Grúas Ápside de remolcar el Jeep al corralón para los trámites correspondientes, hasta que se presente el propietario a reclamarlo.