

FINAL DE LA AMERICANA TENDRÁ LOS MISMOS INVITADOS

ANZ

DIARIO DIGITAL

ZIHUATANEJO, GUERRERO / DIRECTOR GENERAL: ROGELIO CENDEJAS ROSALES
TEL: 755 101-9983 / MARTES 24 DE ENERO DE 2023

MARCADO DETERIORO MUESTRA CRISTO REY DE REYES EN PLAYA LAS GATAS

Necesario que autoridades y prestadores de servicios le den un mantenimiento, señalan restauranteros.

GERTZ TRABAJA DESDE SU CASA.- AMLO



Cd. de México
El Presidente Andrés Manuel López Obrador informó que el Fiscal General, Alejandro Gertz Manero, se encuentra en recuperación y trabajando en casa tras haber sido sometido a una intervención quirúrgica.

Avances

Guardia Nacional abre convocatoria en Zihuatanejo

Mejora la economía de buzos luego de semanas sin mar de fondo

En marcha la Temporada cultural en Plaza del Artista

Preocupante estado del muelle de Las Gatas: lancheros

ANZ
AGENCIA DE NOTICIAS ZIHUATANEJO

24 DE ENERO DE 2023
Facebook: Agencia de Noticias Zihuatanejo



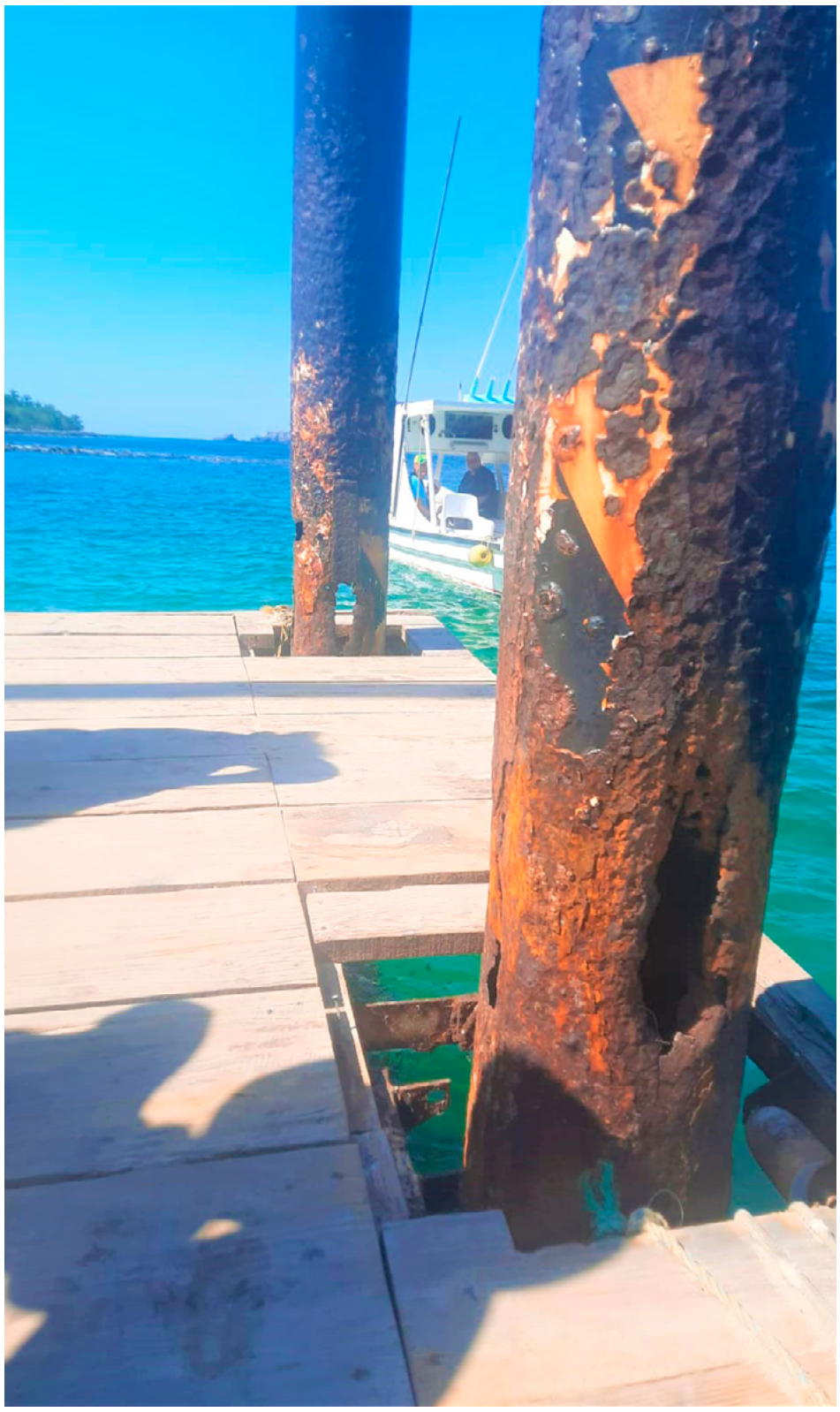

Preocupante estado del muelle de Las Gatas: lancheros

Noé Domínguez

ZIHUATANEJO, GRO- 24 DE ENERO DEL 2023

Prestadores de servicios turísticos náuticos consideran que es preocupante el estado del muelle de playa Las Gatas, pues los tubos que sostienen la plataforma flotante ya están demasiado corroídos y temen que colapsen de un momento a otro.

"Ese muelle ya es un peligro, está muy deteriorado, ya es un peligro, y es urgente que ya lo arreglen, dijeron que lo iban a reparar, pero no sabemos cuándo", expresó un representante de una de las cooperativas.

Puntualizó que el óxido ya destruyó el acero de los tubulares, y están carcomidos en algunas partes, pues ya tienen varios años que se instalaron y es natural que tenga una vida útil, la cual ya llegó a su límite, y en cualquier momento pueden colapsarse y desencadenar en un accidente.

"No es que carguen, pero cuando las lanchas se recargan cuando se varan para desembarcar o embarcar, y a veces se arriman 10 lanchas; con el peso y el fuerte oleaje empujan la plataforma y eso podría ya no aguantar", dijo un lanchero

Se le cuestionó sobre la responsabilidad de darle rehabilitación al embarcadero y del uso que le dan los lancheros, y destacó que sin duda alguna los prestadores de servicios náuticos son quienes deben estar dispuestos a cooperar para su rehabilitación, pero se requiere de organizarse.



Preocupante estado del muelle de Las Gatas: lancheros

Noé Domínguez

ZIHUATANEJO, GRO- 24 DE ENERO DEL 2023

Prestadores de servicios turísticos náuticos consideran que es preocupante el estado del muelle de playa Las Gatas, pues los tubos que sostienen la plataforma flotante ya están demasiado corroídos y temen que colapsen de un momento a otro.

"Ese muelle ya es un peligro, está muy deteriorado, ya es un peligro, y es urgente que ya lo arreglen, dijeron que lo iban a reparar, pero no sabemos cuándo", expresó un representante de una de las cooperativas.

Puntualizó que el óxido ya destruyó el acero de los tubulares, y están carcomidos en algunas partes, pues ya tienen varios años que se instalaron y es natural que tenga una vida útil, la cual ya llegó a su límite, y en cualquier momento pueden colapsarse y desencadenar en un accidente.

"No es que carguen, pero cuando las lanchas se recargan cuando se varan para desembarcar o embarcar, y a veces se arriman 10 lanchas; con el peso y el fuerte oleaje empujan la plataforma y eso podría ya no aguantar", dijo un lanchero

Se le cuestionó sobre la responsabilidad de darle rehabilitación al embarcadero y del uso que le dan los lancheros, y destacó que sin duda alguna los prestadores de servicios náuticos son quienes deben estar dispuestos a cooperar para su rehabilitación, pero se requiere de organizarse.





ANZ
AGENCIA DE NOTICIAS ZIHUATANEJO

24 DE ENERO DE 2023
Facebook: Agencia de Noticias Zihuatanejo

Rey de Reyes se mantiene como importante atractivo turístico en Las Gatas

> *20 familias se dedican a realizar tours de snorkel*



Edgar Magaña
ZIHUATANEJO, GRO., A 24 DE ENERO DE 2023

El Cristo "Rey de Reyes" sumergido en playa Las Gatas es uno de los principales atractivos turísticos con los que se cuenta en esa zona y por lo menos 20 familias se dedican a realizar recorridos con snorkel para que los visitantes lo conozcan.

El ex presidente de la Asociación de Restauranteros de playa Las Gatas, Roberto Bustos Olea, precisó que en temporada alta se registra una alta demanda para acudir a ver la estatua de bronce que se ubica cerca del rompeolas. Dijo que la actividad deja muy buenos dividendos para quienes realizan los recorridos con snorkel, lo que abre la posibilidad de que el turismo nacional y el extranjero conozcan la imágen de Jesucristo que fue sumergida desde el año 2007. Los recorridos son constantes, por lo que este es uno de los mayores atractivos con los que se cuenta en el lugar.

Sobre el deterioro y abandono del Rey de Reyes, agregó que es necesario que autoridades y prestadores de servicios turísticos lleven a cabo el mantenimiento necesario para conservar la estatua en óptimas condiciones, ya que actualmente no cuenta con una de sus manos porque se desprendió hace seis años. Cabe destacar que este fin de semana la Asociación de Restauranteros de Las Gatas llevó a cabo una campaña de limpieza de la estructura de bronce.

Pese al deterioro, personas de Zihuatanejo y de otros lugares del país acuden a dejar ofrendas florales o las cenizas de sus seres queridos al punto en el que se encuentra el Rey de Reyes desde hace 16 años.



Mejora la economía de buzos luego de semanas sin mar de fondo





Edgar Magaña
ZIHUATANEJO, GRO., A 24 DE ENERO DE 2023

En las últimas semanas las condiciones en el mar se han mantenido óptimas para la sustracción de diferentes especies marinas como el ostión y la langosta.

El presidente de la sociedad cooperativa de buzos "Corsarios", Gregorio Bustos Ayvar, precisó que se logra una producción aceptable desde que el fenómeno de mar de fondo dejó de impactar con su oleaje en la costa de Zihuatanejo.

Actualmente hay buena sustracción de especies de concha como el ostión, el caracol y el callo de hacha. Además de que también se está sacando pulpo y langosta, dos de las especies que más se comercializan en este doble destino de playa.

"Después de muchos meses de mar de fondo, por fin tenemos la oportunidad de trabajar cualquier día sin que el oleaje o las fuertes corrientes nos lo impidan. En estos momentos hay una buena producción para los buzos y los precios se mantienen", acotó.

En Guerrero la alianza “Va Por México” es “ruta obligada”, asegura exalcalde taxqueño

DIGITALEZ. ALEJANDRO GÓMEZ / TAXCO. 24 DE ENERO DE 2023



El exalcalde de Taxco y exdiputado local, Ramiro Jaimes Gómez, dijo que en Guerrero existen todas las posibilidades de replicar la alianza “Va por México” integrada por el PAN, PRI y PRD para las elecciones del 2024, incluso, la calificó como una “ruta obligada” que deben tomar esos partidos en la elección más importante y amplia del país dentro de un año, pero sugirió a los panistas no tomarla solamente como una coalición política para una competencia electoral porque sería insano.

Consideró que el bloque tripartito es un tema necesario siempre y cuando se tenga el interés de mejorar mucho las cosas en México y Guerrero, porque desde ahí el blanquiazul buscaría impulsar una buena alianza, un mejor gobierno y generar políticas públicas enfocadas al bien común y acordes a la necesidad de cada lugar, “ese sería el gran reto y no limitarse a ir aliados solamente para ganar una contiende y derrotar a otro partido, porque entonces no tendría ningún sentido”.

Jaimes Gómez, se pronunció por buscar una alianza muy amplia e integrar a todos los sectores de la población en asuntos de interés general desde un gobierno de coalición, con la finalidad de reconstruir el tejido social que se encuentra dividido, polarizado, deteriorado y fragmentado y que en nada ayuda a la nación, pero también para generar los resultados esperados por la comunidad en todos los rubros y necesidades.

El exalcalde vaticinó que de lograrse la alianza en el estado con disposición, voluntad, madurez y responsabilidad, se ganaría la mayoría de presidencias municipales, así como diputaciones locales y federales, aunque habría complicaciones en los lugares donde se eligen autoridades por el método de usos y costumbres.

Reflexionó sobre las fortalezas de la posible coalición y bajo esa premisa sostuvo que no se trata de repartir espacios de representación popular, sino más bien construir una alternativa ciudadana e impulsar a mujeres y hombres con talento y capacidad de ganar, así como crear una buena agenda política con los mejores perfiles más allá de simpatías partidistas y electorales, porque habría oportunidad de sumarse en causas y proyectos de interés común.

Ramiro Jaimes expuso que en el caso de Taxco, donde su partido y el PRI tienen fuerza política y han sido gobierno y en el distrito local 21, existen las posibilidades de caminar juntos en alianza y apoyar a un candidato común, siempre y cuando exista voluntad, madurez política, disposición y compromiso de los actores de construir acuerdos y hacer trabajos con responsabilidad, porque en la actualidad no es todo el contar con una base electoral o cierta cantidad de votantes.

“El objetivo es llevar buenas candidatas y buenos candidatos que sean excelentes representantes del pueblo; si existe voluntad de dirigentes y actores políticos y éstos privilegian más allá de una alianza se podrán hacer acuerdos y los militantes se sumarían al proyecto de un buen plan de gobierno y legislativo”, agregó el exdiputado local, quien pidió esperar los resultados de elecciones previas, debido a que en política no existe nada escrito.

Puntualizó que en las elecciones de Guerrero del próximo año no habrá ningún partido invencible, sin embargo, el enemigo a vencer será el abstencionismo generado por la pérdida de confianza de la población tanto en los institutos como en actores políticos, mientras que el reto se enfocará en convencer al electorado de la existencia de un plan de gobierno de coalición y dar mejores resultados, “es mejor caminar unidos que fragmentados o polarizados”.

Gobierno del presidente Jorge Sánchez Allec apoya acciones en materia de salud de AA

ZIHUATANEJO- 23 DE ENERO DEL 2023

Como parte de su compromiso de trabajar de forma permanente por el bienestar de las familias de Zihuatanejo de Azueta, el gobierno que encabeza el presidente Jorge Sánchez Allec, a través de la dirección de Salud, apoyará las acciones que en materia de salud realizará en este municipio la Central Mexicana de Servicios Generales de Alcohólicos Anónimos durante la 28 Semana Nacional “Compartiendo Esfuerzos”, comprendida del 23 al 29 del presente mes.

Lo anterior se desprende de lo expresado por la directora de Salud municipal, Nieves Elizabeth Manzo Nava, quien al poner en marcha dicho programa, con la representación del alcalde Jorge Sánchez Allec, informó que la dependencia a su cargo y AA llevarán a cabo acciones en conjunto en todo el municipio, donde se instalarán módulos para difundir los servicios que se estarán prestando con el objetivo de detectar a tiempo la enfermedad del alcoholismo.

Enfatizó que “el municipio de Zihuatanejo pone a la disposición de la Central Mexicana de Servicios Generales de AA, todo el apoyo, a través de la dirección de



ANZ
AGENCIA DE NOTICIAS ZIHUATANEJO

24 DE ENERO DE 2023
Facebook: Agencia de Noticias Zihuatanejo

Arranca ampliación de red de agua potable en Ampliación Los Pinos



En beneficio de más de 80 familias.

PETATLÁN, GRO., 24 DE ENERO DEL 2023

Más de 80 familias se verán beneficiadas con la ampliación de la red de agua potable, que abarca de aproximadamente 500 metros lineales de tubería pvc hidráulico de 2 pulgadas.

Estas acciones forman parte de las series de acciones que el Gobierno Municipal, a cargo del primer edil Javier Aguilar Silva se llevan a cabo a través del programa "Peta Con Agua", el cual tiene como objetivo principal dotar de los servicios básicos a las comunidades y colonias de Petatlán.

Liberan la Costera de Acapulco tras 4 horas de bloqueo

Integrantes de sindicatos no oficiales de la CAPAMA demandan se respeten sus derechos laborales y pagos atrasados

ACAPULCO, GOR., 24 DE ENERO DE 2023

Luego de más de cuatro horas de bloqueo por parte de integrantes de sindicatos no oficiales de la Comisión de Agua Potable y Alcantarillado del Municipio de Acapulco (CAPAMA) fue liberada la Costera Miguel Alemán.

Los más de 80 trabajadores que demandaban que se les reconozca formalmente como grupos sindicales, así como que se respeten sus derechos laborales y pagos atrasados, tomaron la vialidad desde minutos antes de las 17 horas como medida de protesta.

Previamente hicieron un bloqueo total durante una hora en la avenida Cuauhtémoc frente al Ayuntamiento al no lograr acuerdos con la presidenta municipal Abelina López Rodríguez quien ya los había atendido tras su protesta en la entrada de Palacio Municipal.

Fue hasta las 20:32 horas que la vialidad fue abierta al libre tránsito tras la llegada de policías municipales para desalojar a los manifestantes.



En marcha la Temporada cultural en Plaza del Artista

> *Convergieron artistas locales, de Tecpan y Lázaro Cárdenas*

Mijail Abarca

ZIHUATANEJO, GRO- 24 DE ENERO DEL 2023

Alrededor de 30 pintores, músicos y escritores, convergieron en plaza del artista del Paseo del Pescador en Zihuatanejo, durante la puesta en marcha de la exposición pictórica Artistas Guerrerenses, que podrá ser disfrutada todos los sábados de la temporada turística invernal.

Se pudo apreciar gran variedad de cuadros en diversas técnicas: oleo, acrílico, grabado y acuarela, así como dibujo y técnica mixta; incluso los próximos sábados se podrá ver instalación y escultura.

En el encuentro participó la mayoría de los pintores locales: Mishel Espinal, Monserrat Baños, Rubí Quintana, Beatriz Olguín Pérez, Abigail Saucedo, Jhoana Vargas, Fatima Hernández, Santiago Mateo Laureano, Salvador Tinoco, David Obscura, Juan José Guzmán, Marco Polo, Faces, Guerrero, Cesar Farías, Miguel Ángel Jaimes, entre otros.

De Troncones, municipio de La Unión: Ciria Venus y Kevin Axel Martínez, con acrílicos, oleos y acrílico fosforescente.

Además por primera vez se integraron los artistas del municipio Tecpan congregados en el Colectivo Tecuhtli: Wipo Mata, Manuel Alonso, Brianne, Junior Morrison y RodZila.

Destacó la visita de los miembros del taller de creación literaria "Epigrama", de Ciudad Lázaro Cárdenas, Michoacán, que es dirigido por Luis Fernando Hernandez Padilla y Mario Osorio; además de esa misma organización estuvieron presentes: Jairo Estrada, dibujante y escritor; Yadira González, escritora; el Director de Teatro, Pedro Cortez Lorenzo y los alumnos Kalule y Maria Elena Guido Gutiérrez.



Varios músicos amenizaron la velada, entre ellos el cantautor Sebastián Maciel y el rapero Yohualli G. La muestra fue considerada exitosa por la gran cantidad de ciudadanos que acudieron, incluso turistas locales y extranjeros, además de que fueron vendidas varias obras.

El Presidente local de la Sociedad Iberoamericana de poetas, Escritores y Artistas (SIPEA) Isidoro Barrera Molina, expresó que cada vez hay más eventos culturales y este ultimo es muy importante porque sirvió para estrechar lazos de amistad entre los artistas de la región en los diversos rubros, "es algo grandioso y formidable que debe apoyarse para que pueda permanecer cada fin de semana".



ANZ
AGENCIA DE NOTICIAS ZIHUATANEJO

24 DE ENERO DE 2023
Facebook: Agencia de Noticias Zihuatanejo



Guardia Nacional abre convocatoria en Zihuatanejo

Edgar Magaña

ZIHUATANEJO, GRO., A 24 DE ENERO DE 2023

La Coordinación Estatal de la Guardia Nacional abrió la convocatoria para las personas que estén interesadas en integrarse a sus filas en Zihuatanejo de Azueta .

Se informó que la convocatoria es tanto para personal masculino como femenino y quienes estén interesados deben acudir a las instalaciones de la Guardia Nacional en Zihuatanejo que se ubican a un costado de la avenida escénica La Majahua.

Ahí se recibirán los documentos de las personas que tengan interés de ser parte de la policía militar de esa dependencia que debe 2019 se encuentra operando en labores de seguridad en este y otros municipios de la región Costa Grande.

Recientemente la Secretaría de Marina también abrió una convocatoria para los zihuatanejenses que estuviesen interesados en formar parte de sus filas. Además de que ambas dependencias han incrementado el número de elementos en Zihuatanejo.

Marchan en Chilpancingo para exigir maestros en telesecundaria de Ayutla

> ***Unos 100 padres de familia y docentes de la escuela de la comunidad Los Tepetates salen cerca de la Fiscalía y avanzan hasta la Autopista del Sol***

CHILPANCINGO, GRO., 24 DE ENERO DE 2023

Padres de familia y maestros marcharon por los carriles sur-norte de la Autopista del Sol en la ciudad para exigir dos docentes y mejoras para la telesecundaria Bernal Díaz Del Castillo de Ayutla.

La movilización de unas 100 personas inició cerca de la Fiscalía General del Estado (FGE), a unos 500 metros del hotel Parador del Marqués, en la salida sur de Chilpancingo hacia Acapulco.

Entre las demandas de los inconformes, se encuentra la reposición de dos maestros, la construcción de aulas y el equipamiento de las mismas, así como la construcción de una barda y que se pavimenten los accesos a la escuela.

Los manifestantes no dieron una opinión respecto a la protesta y únicamente portaron dos lonas en las que se informó sobre sus peticiones.

La telesecundaria Bernal Díaz del Castillo se encuentra en la comunidad de Los Tepetates en el municipio de Ayutla, región Costa Chica del estado.





Piden apoyos pescadores del municipio de Tecpan al comisionado de la Conapesca



> *En asamblea con el funcionario federal se quejan por el olvido en que los tienen las autoridades de todos los órdenes de gobierno*

> *El comisionado les responde que su trabajo es atender a todos los hombres y mujeres que se dedican a esta labor en todo el país*

Por J. Alberto Solís Loeza

EL 20, GUERRERO; 24 DE ENERO DE 2023

Pescadores de diferentes cooperativas de la región, este lunes le solicitaron al representante del presidente Andrés Manuel López Obrador apoyos suficientes para hacer mejor su actividad, principalmente para el sostén de sus familiares.

En una asamblea encabezada por el comisionado federal de la Comisión Nacional de Acuacultura y Pesca (Conapesca), Octavio Almada Palafox, en la ribera de la laguna de Nuxco; tanto hombres como mujeres, le expresaron también al secretario de Desarrollo Rural del gobierno del estado, Alejandro Zepeda Castorena, que la laguna está en muy malas condiciones y que necesitan de las ayuda de los tres niveles de gobierno para que mejore la calidad de sus aguas.



Los pescadores Silvino Bailón Cortés, Eleuterio Rosas, Aldair Cadena y Mario López, le dijeron a los funcionarios de la Cuarta Transformación que necesitan ayuda para obtener alevines para repoblar la laguna, además de un buen dragado de ésta, así como ayudas económicas destinadas dentro del programa Bienpesca para que puedan subsistir y ya no tengan que irse de manera ilegal al norte del continente.

El comisionado les respondió que él está para apoyarlos en todo lo humamente posible, tal como se lo ha indicado desde el inicio de su gobierno el presidente de la República, López Obrador.

En esta importante reunión también estuvieron el delegado federal en Guerrero, Iván Hernández Díaz, el secretario de Desarrollo Rural y Pesca del gobierno municipal, Samuel Yair Jaimes Rebollar, así como la secretaria general del ayuntamiento, Miriam Mendoza Huchín y el director regional de los programas federales, Faustino Soto Ramos.

ANZ
AGENCIA DE NOTICIAS ZIHUATANEJO

24 DE ENERO DE 2023
Facebook: Agencia de Noticias Zihuatanejo



Recibe Hoteles Azul Ixtapa reconocimiento por su compromiso con el turismo sostenible en la Feria Internacional de Turismo, FITUR 2023

MADRID, ESPAÑA- 24 DE ENERO DEL 2023

El Director General de Hoteles Azul Ixtapa, Luis Castañeda Muñoz, recibió el reconocimiento que entrega la revista internacional Aire Libre, una prestigiada revista española, creadora y coorganizadora de los Premios FITUR AIRELIBRE, por las buenas prácticas en materia de sustentabilidad ambiental, social y cultural que se llevan a cabo todos los días en los Hoteles Azul Ixtapa.

Luis Castañeda Muñoz, enfatizó que, en Hoteles Azul Ixtapa, la sustentabilidad, es parte fundamental de su esencia, por lo tanto, “nos ocupamos en construir juntos un mejor presente, profundamente comprometidos con un mejor mañana. Por ello todos los días llevamos a cabo acciones que nos ayudan a cumplir nuestros objetivos en materia de sustentabilidad con el medio ambiente y con la sociedad”.

Los premios al Turismo Sostenible se entregan desde 2017 por la revista Aire Libre, en la FITUR, la feria de turismo más importante a nivel internacional, junto con la ITB de Berlín, en la que participan más de 100 representados por 7,000 empresas, y más de 80 mil profesionales de todo el mundo, por lo que cabe mencionar que Hoteles Azul Ixtapa es el primer hotel en México en recibir un reconocimiento de esta magnitud, ya que destacó como uno de los mejores entre las mas de 150 postulaciones.

Castañeda Muñoz, agregó en Hoteles Azul Ixtapa se tiene claro que, “solamente si mantenemos una sana y equilibrada convivencia, como empresa, con nuestro medio ambiente, nuestra comunidad, nuestros colaboradores y nuestros clientes, podremos mirar con esperanza y certeza al futuro, construyendo el mejor presente posible”.







Gobernadora se reúne con titular de la Conapesca



CHILPANCINGO- 24 DE ENERO DEL 2023

La gobernadora Evelyn Salgado Pineda, recibió al titular de Comisión Nacional de Acuacultura y Pesca (Conapesca), Octavio Almada Palafox, quien visitó la región de la Costa Grande, donde se impulsa la actividad del sector pesquero y acuícola, en la ruta de los acuerdos entre el estado y la federación para continuar fortaleciendo el trabajo por el bienestar de las familias guerrerenses. El encuentro se realizó en las oficinas de PROTUR donde estuvo presente el titular de la Secretaría de Agricultura, Ganadería, Pesca y Desarrollo Rural de Guerrero, Alejandro Zepeda Castorena.



Se registran 308 casos positivos por COVID-19 en Guerrero



CHILPANCINGO, GRO., 24 DE ENERO 2023

De acuerdo a los reportes que emite la Secretaría de Salud Federal, se informó que los casos activos por Covid-19 continúan al alza en todo el país, por lo cual la entidad presenta que al 22 de enero se registran 308 casos activos de Covid-19, de los cuales 5 nuevos casos se confirmaron en las últimas 24 horas, por lo que reiteró el llamado a la población a mantener las medidas preventivas.

Se informó que a nivel nacional este virus está afectando principalmente a mujeres, en edades de 25 a 35 años.

Al presentar el informe técnico diario sobre el estado de la pandemia en Guerrero, la dependencia indicó que la entidad acumula 118,164 casos confirmados y 6,871 defunciones, y reiteró el llamado a mantener las medidas preventivas para evitar el aumento de contagios del virus SARS-CoV-2.

La SSG detalló que Guerrero registra casos activos en 28 municipios, entre los que se encuentran los siguientes: Chilpancingo, 114; Acapulco, 96; Iguala, 26; Taxco, 18; Tlapa, 10; Chilapa, 7; Eduardo Neri, 4; Ometepec, 4; Zihuatanejo, 4; y Tixtla, 3.

Se continúa haciendo trabajo para lograr que la población no deje de aplicar las medidas sanitarias establecidas para evitar la propagación del virus, así como la petición de acudir a sus centros de salud en caso de presentar síntomas para su pronta atención y dar un seguimiento oportuno a los casos positivos.

ANZ
AGENCIA DE NOTICIAS ZIHUATANEJO

24 DE ENERO DE 2023
Facebook: Agencia de Noticias Zihuatanejo

Unidades Médicas Especializadas brindan 7,254 acciones de salud en Xochistlahuaca y Tetipac



Continúa la SSG brindando servicios médicos gratuitos en las zonas con mayor marginación del Estado

CHILPANCINGO, GRO., 24 DE ENERO DEL 2023

Como parte de la estrategia impulsada por la gobernadora del estado Evelyn Salgado Pineda, de garantizar la atención médica para la población de las zonas de mayor marginación, por segunda ocasión en este mes de enero, las Unidades Médicas Especializadas brindaron 7,254 acciones de salud en los municipios de Igualapa, en la región Costa Chica, y Taxco en la región Norte.

En estos dos puntos se brindó un total de 665 consultas médicas generales, así como 25 consultas a embarazadas, 4 consulta por Infección Respiratoria Aguda, 173 consultas a pacientes con enfermedades crónicas, 101 consultas a pacientes con Hipertensión Arterial y 83 consultas a pacientes con Diabetes Mellitus.

Además, 309 estudios de laboratorio clínico, 248 consultas odontológicas, 309 estudios de densitometría calcánea, 305 electrocardiogramas, 245 ultrasonidos pélvico y obstétrico, 344 mastografías, 297 radiografías de tórax, 97 audiometrías, 84 optometrías, 42 atenciones psicológicas, 300 acciones de prevención de pediculosis, 1 traslado hospitalario y 457 recetas surtidas.



Durante la última semana, en estos dos municipios se brindó un promedio de 133 consultas diarias y 1,450 acciones de salud, como parte de esta estrategia impulsada por la mandataria estatal, a través de la cual 24 Unidades Médicas Especializadas recorren 40 municipios para garantizar atención médica a más de 983 mil habitantes de comunidades con alta marginación y que no tienen acceso a ningún tipo de seguridad social.

La dependencia estatal dio a conocer que es mediante los canales oficiales de la SSG donde se informa a la población las fechas y lugares que recorrerán estas unidades médicas, para que la ciudadanía pueda acudir a recibir estos servicios, los cuales son totalmente gratuitos.





Emily: Al estilo de Jane Austen



Cd. de México

Cumbres Borrascosas" es considerada una de las novelas más importantes de la historia, y su autora, Emily Brontë, la escribió antes de cumplir los treinta. En Emily, que tuvo su estreno en el Festival de Toronto, la actriz Frances O'Connor hace su debut detrás de las cámaras para contar la historia de la escritora, o por lo menos una versión de ella.

Se podría decir que el papel más conocido de O'Connor es el de Fanny Brice en la adaptación de Mansfield Park (1999), a su vez basada en la novela de Jane Austen. Es una curiosa coincidencia (o no), ya que lo que O'Connor pareciera hacer con la vida de Emily es precisamente tratarla cual novela de Austen, incluyendo la inserción de un romance épico que además toma el rol de catalizador.

El hombre en cuestión es William Weightman (Oliver Jackson-Cohen), una especie de antítesis del Mr. Darcy de "Orgullo y Prejuicio" que Emily encuentra insufrible en un principio, pero que todos sabemos se convertirá en algo más.

La imagen de la autora siempre ha sido la de una persona sumamente introvertida, enfermiza, y hasta cierto punto antisocial. En la versión de O'Connor, todas esas características se hacen presentes, pero el toque contemporáneo es que a nuestros ojos eso es lo que hace a Emily más entrañable y hasta simpática. Vamos, toda una heroína.

Es gracias al talento de Emma Mackey, actriz franco-inglesa con apenas cuatro películas en su haber, que Emily sale a flote, sobre todo porque con todo y el respeto y lirismo que O'Connor le brinda al material, el guion es bastante soso, y son su actriz y la música del compositor Abel Korzeniowski quienes hacen todo el trabajo pesado.

Es notorio también que la directora no haya forzado momentos que se asemejen a los de la novela, aunque irónicamente la mejor escena de la película involucra máscaras, lluvia, y un elemento gótico que seguramente habría enorgullecido a la autora.

Ruido: Realidad y ficción que hacen la diferencia

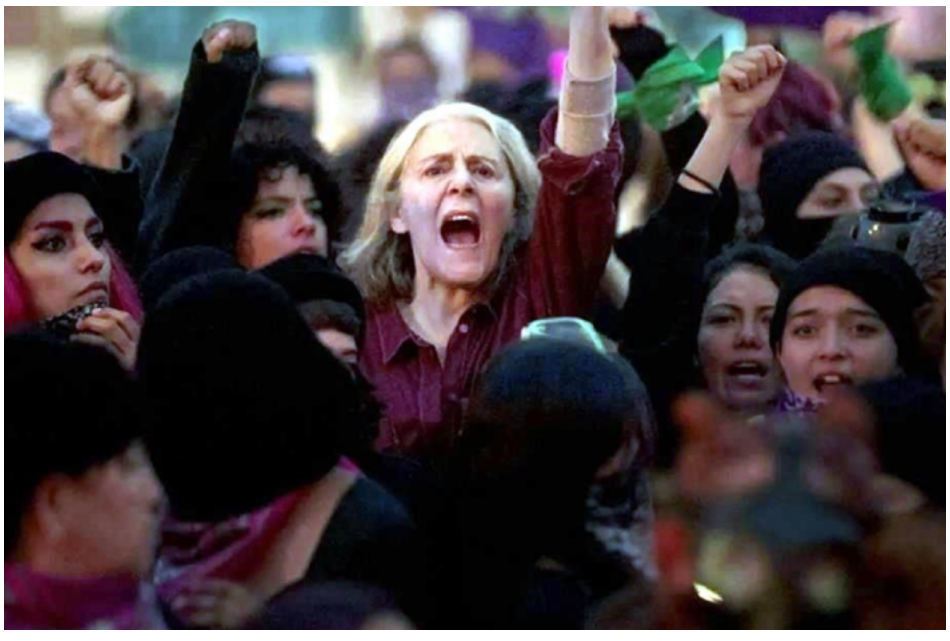

Cd. de México

Las expresiones culturales suelen ir de la mano del 'zeitgeist', y no es de extrañarse que los últimos años han visto varias películas mexicanas tratando el tema de las desapariciones en el País. En 2020 lo vimos en la extraordinaria Sin Señas Particulares, el año siguiente en La Civil, Noche de Fuego y hasta en La Caja, y en el 2022 vieron la luz Ahora que Estamos Juntas y Ruido.

Seguramente hay y habrá más, con cineastas ávidos(as) de poner el ojo en un problema sistémico que parece no tener fin, y sobre todo en el de las madres desesperadas cuyas vidas están marcadas por un antes y un después.

Ruido, tercer largometraje de Natalia Beristáin después de No Quiero Dormir Sola (2012) y la magnífica Los Adioses (2017), lleva en su nombre una clara intención de denuncia y consternación. En esta, Beristáin le da a su propia madre, la gran actriz Julieta Egurrola, el papel de una mujer cuya hija desapareció y que, frustrada por la incompetencia de las autoridades, decide tomar cartas en el asunto.

Beristáin hace algo interesante con su relato, mezclando una historia de ficción con elementos que rayan en el documental, mostrando colectivos y víctimas reales que en su desolación y enojo se han convertido en familias, madres, hermanas, hijas.

El contraste entre ambos estilos es más poderoso cuando el personaje de Egurrola convive y se mezcla con todas estas personas que llevan a sus familiares, literal, en el pecho. Sin embargo, también evidencia una vena claramente artificial y hasta melodramática en las escenas de ficción.

Para armar la historia, Beristáin además colaboró con el periodista Diego Enrique Osorno y el guionista Alo Valenzuela, expertos en el tema que nos llevan de la mano por los diferentes procesos que se viven, desde enfrentamientos con las autoridades, marchas, búsquedas de cuerpos, y el peligro de un mundo donde nadie está seguro. Es, sin duda, cine que marca la diferencia.

ANZ AGENCIA DE NOTICIAS ZIHUATANEJO

24 DE ENERO DE 2023

Facebook: Agencia de Noticias Zihuatanejo

Cambian a Dani Alves de prisión por seguridad

Cd. de México

Dani Alves fue cambiado de prisión para garantizar su seguridad.

El futbolista fue llevado de la cárcel de Brians 1, donde ingresó el viernes, a la de Brians 2, por decisión de La Generalitat de Cataluña, según El País.

El lateral fue detenido por una presunta agresión sexual a una joven la noche del 30 de diciembre en una discoteca de Barcelona.

De acuerdo con el reporte de El País, en Brians 1 permaneció solo tres noches.

Actualmente está en Brians 2 -en Sant Esteve Sesrovires, a unos 40 kilómetros de Barcelona- para "garantizar la seguridad y la convivencia".

La cárcel de Brians 2, que es la nueva morada de Alves, es un centro para internos que cumplen condenas de prisión, aunque "también acoge a preventivos", según fuentes del Departamento de Justicia del Govern.

Según el reporte del periódico español, la característica que distingue a la prisión es que tiene módulos residenciales más pequeños (de unos 80 internos cada uno, en lugar de los cerca de 200 de Brians 1), lo que "permite garantizar mejor la seguridad y la convivencia".

El País agrega que tras el impacto de la primera jornada entre las rejas, en la que se sintió desamparado y no quiso contacto con nadie ni apenas comer, Dani Alves mejoró su estado de ánimo el fin de semana, mientras permanecía en el módulo de ingresos. La dirección del centro decidió asignarle un compañero de celda.

RENUNCIA A INDEMNIZACIÓN VÍCTIMA DE DANI ALVES

La joven que acusa de agresión sexual a Dani Alves renunció a una indemnización económica. Desea que el ex jugador de los Pumas sea encarcelado.

En caso de condena, la mujer de 23 años tiene derecho a ser resarcida económicamente, por las lesiones y daños morales sufridos, a decir de la jueza que lleva el caso, según informó el diario El País.

No obstante, la víctima reiteró que quiere justicia por la agresión que acusa. El futbolista pasó la noche en prisión preventiva, debido a las múltiples contradicciones en las que cayó.

Mientras que la versión de la mujer fue consistente, el brasileño ofreció distintos relatos. Para empezar, en Antena 3 comentó que nunca había visto a la chica.

"Según fuentes judiciales ofreció hasta tres versiones distintas en una comparecencia que apenas duró unos 45 minutos.



A preguntas de la jueza, dijo que estaba en el baño cuando la chica entró y que no hubo contacto. A preguntas de la fiscal, matizó que cuando ella entró en el baño, él se quedó parado, sin saber qué hacer. Y a preguntas de la acusación particular, se explayó más y atribuyó la conducta sexual a la víctima. Alves dijo que la chica se le echó encima mientras estaba en el váter haciendo sus necesidades y le practicó una felación. Y que si no había dicho nada hasta entonces era para 'protegerla'", detalló el medio español.

DANI ALVES GANABA 6 MILLONES DE PESOS AL MES EN PUMAS

Dani Alves ganaba seis millones de pesos al mes en Pumas, ese es el salario del que se libró el club Universidad Nacional al rescindir el contrato del brasileño, acusado de agresión sexual.

Durante su comparecencia ante una jueza en Barcelona, el futbolista indicó que percibía 30 mil euros mensuales.

No obstante, de acuerdo con fuentes del diario El País, la magistrada lo corrigió, con el contrato en mano, al decirle que percibía 300 mil euros al mes.

Alves llegó a Pumas en julio de 2022. En ese momento, el tipo de cambio indicaba que 300 mil euros equivalían a 6 millones 270 mil pesos.

Pumas rescindió el contrato del futbolista, con causa justificada.

Final de la Americana tendrá los mismos invitados

Cd. de México

La Final de la Conferencia Americana tiene por segundo año consecutivo a los mismos protagonistas: Cincinnati y Kansas City.

Los Jefes tienen la oportunidad de revancha luego de que la campaña pasada los Bengalíes se impusieran apenas por tres un puntos, gracias a un gol de campo de Evan McPherson en tiempo extra, con marcador de 27-24.

Sin embargo, el panorama para Kansas City, que tendrá su quinta aparición consecutiva en el Juego de Campeonato, es un tanto complicado por el esguince que sufrió Patrick Mahomes en el tobillo derecho en la victoria de 27-20 sobre Jacksonville, el sábado.

De acuerdo con las ultimas informaciones, el quarterback estrella de los Jefes no presenta mayores daños óseos conforme a la resonancia magnética a la que se sometió el domingo. Pero el entrenador en jefe del equipo, Andy Reid, citado por la agencia AP, pidió cautela en la evolución de Mahomes, aunque éste ha jugado con dolor partidos importantes. Y seguramente no querrá perderse el juego del próximo domingo.

Los Bengalíes tienen un récord ganador sobre los Jefes en los recientes partidos, ya que se han impuesto en los últimos tres juegos, incluido el de la Semana 13, y casualmente por el mismo marcador de la Final de Conferencia de la temporada pasada,es decir 27-24.

Mahomes busca su segundo anillo tras el conseguido en 2019 a costa de San Francisco, mientras que Joe Burrow ansía el primero.

Cincinnati quiere llegar al Súper Bowl nuevamente tras haber perdido el del año pasado con Los Angeles Rams.

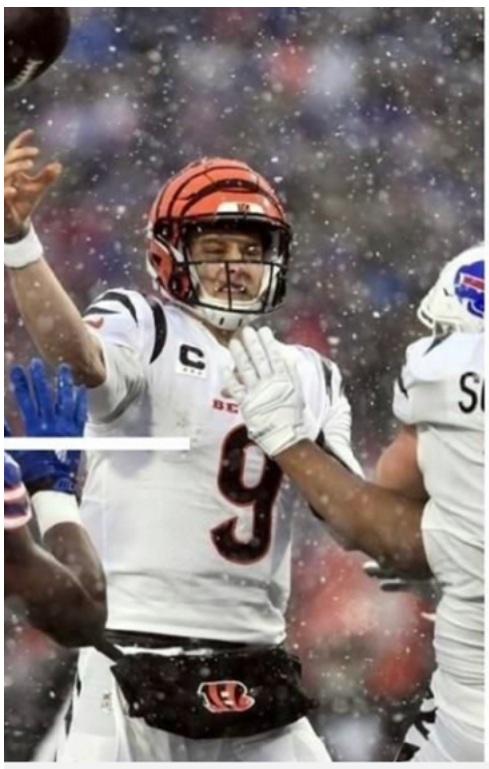



Impugna PRD ‘plan B’ de reforma electoral



Cd. de México

El Partido de la Revolución Democrática (PRD) presentó esta mañana ante la Suprema Corte de Justicia de la Nación (SCJN) una acción de inconstitucionalidad el denominado “plan B” de reforma electoral.

Jesús Zambrano, líder nacional del PRD, explicó que el recurso es contra las reformas a la Ley General de Comunicación Social y a la Ley General de Responsabilidades Administrativas.

“Estas leyes forman parte de ese bodrio electoral que mandaron como reforma, de aquí, del vecino de Palacio Nacional, a San Lázaro y que fue aprobado ya cuando la pretensión de sacar adelante reformas constitucionales que convalidaran la pretensión de acabar con las autoridades electorales independientes y arrasar con la pluralidad política y hacer y deshacer a su antojo en materia electoral”, resumió.

Zambrano pidió a los ministros de la Corte desahogar cuanto antes el recurso interpuesto para que la reforma no surta efectos en el proceso electoral que arrancó en septiembre pasado.

Las dos leyes impugnadas, dijo, violan los principios básicos constitucionales para elecciones limpias, transparentes y con planos de equidad y que aseguran la existencia de una autoridad autónoma independiente.

Gertz trabaja desde su casa.- AMLO



Cd. de México

El Presidente Andrés Manuel López Obrador informó que el Fiscal General, Alejandro Gertz Manero, se encuentra en recuperación y trabajando en casa tras haber sido sometido a una intervención quirúrgica.

“¿Qué puedo informarles? Que él se hizo una intervención quirúrgica, lo intervinieron en la espalda, la columna. Entonces, está en su casa, está bien, está en recuperación, incluso está trabajando, le deseamos que se recupere, que mejore pronto”, comentó López Obrador.

Esta mañana, en conferencia en Palacio Nacional, el Mandatario federal descartó también que el Fiscal padezca de cáncer.

“No, no es cáncer (de lo que lo están atendiendo) según mi información, afortunadamente. Y como dice el dicho colonial de la literatura: los muertos que no matais gozan de cabal salud”, aclaró.

El Fiscal Gertz Manero, de 83 años de edad, no acude a su oficina desde la última quincena de diciembre del año pasado pues, según allegados, fue sometido a una operación en Estados Unidos. Convalece en su casa desde la segunda semana de este año. Según las fuentes, desde ahí gira instrucciones oficiales.

Juan Ramos López, Fiscal Especializado de Control Competencial, fungió como encargado de la FGR durante la ausencia de Gertz Manero.

Gertz está próximo a cumplir 84 años y su periodo como titular de la FGR concluirá hasta el año 2028. Para entonces, tendrá 90 años de edad.

López Obrador tildó de “miserable” la actitud de quienes desearon la muerte del titular de la FGR.

“Bueno, ha habido mucha especulación y una actitud muy -no quiero usar la palabra, quiero suavizarla- yo diría -la voy a usar- miserable en torno a este asunto. Porque vi un video, vi un mensaje creo que en Twitter, y hay muchos deseándole la muerte.

“Incluso vi uno, qué bueno que haya resultado falso, atribuido a Diego Fernández de Ceballos, palabras más, palabras menos, que decía ‘lo que no logró la justicia lo logró el cáncer’ y empieza a haber lo que llaman retuit. Esa es una actitud inhumana, es una enajenación, es la pérdidas de los sentimientos, eso es ser malo de mololandia”; lamentó el Presidente.

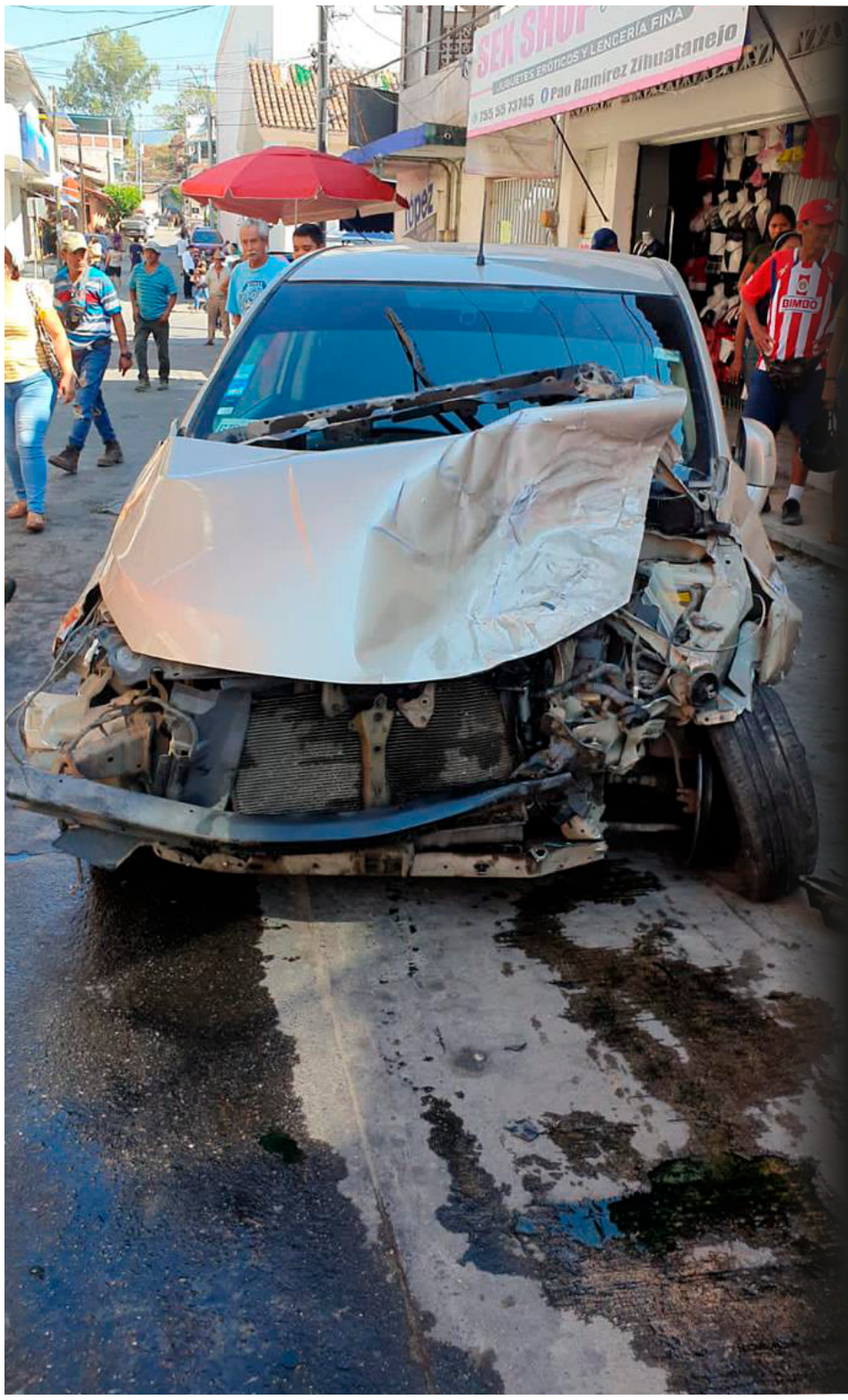

MUERE JOVEN QUE FUE ATROPELLADO EN PETATLÁN

El conductor responsable fue consignado ante el Ministerio Público

PETATLÁN, GRO. - 24 DE ENERO DEL 2022

El joven Luis Ángel N, de 20 años de edad, falleció la tarde del sábado por las severas heridas que le produjo un auto que lo arrolló en la cabecera municipal, frente a Coppel.

De acuerdo con la información recabada, fue a las 11 horas del sábado cuando el comerciante de oro, Daniel N, a bordo de un Nissan Tiida atropelló a una mujer en la calle Hidalgo y al darse a la fuga se incorporó a la calle Revolución en donde chocó con una Ford Ecosport, roja, una Chevrolet pick up, provocó daños a tres motos, un Volkswagen Jetta y arrolló a dos personas frente a Coppel que vendían cubrebocas.

No obstante se llevó el barandal de dicha tienda comercial para continuar su huida, pero de nueva cuenta chocó contra una cuatrimoto Honda, roja, y finalmente se estampó detrás de una Toyota Tacoma, blanca, en donde el Nissan Tiida ya no pudo avanzar por los daños en su frente.

El joven fallecido fue atropellado junto con otra persona frente a la tienda Coppel, el saldo total de este siniestro que ocasionó Daniel N de un saldo de un muerto, dos personas heridas y cuantiosos daños materiales.

El conductor responsable fue puesto a disposición de la Agencia del Ministerio Público por la magnitud del siniestro.

Camioneta de una frutería choca detrás de un Chevy en la fuente del Sol

ZIHUATANEJO, GRO- 24 DE ENERO DEL 2023

Una camioneta de una conocida frutería del Centro se estampó detrás de un auto compacto en el retorno de la Fuente del Sol, en el bulevar Paseo de Zihuatanejo, por lo cual se movilizaron los paramédicos de Bomberos y los oficiales de la Policía Vial.

De acuerdo a la información obtenida, fue a las 16 horas de este lunes cuando el chofer de una Nissan tipo estaquitas, roja, de reciente modelo, con placas de Guerrero, por no guardar su distancia se impactó detrás de un Chevrolet Chevy, color plata, con placas del Distrito Federal.

Al lugar acudieron los Bomberos en una ambulancia, pero afortunadamente los ocupantes de la Nissan y el Chevrolet lograron salir ilesos.

Los daños fueron notorios en el Chevy, ya que le fue sumida la cajuela y le fue estrellado el medallón, mientras que la Nissan únicamente resultó con daños leves en la defensa frontal.

Al final, policías viales verificaron este siniestro, pero no fue necesario que procedieran con los trámites correspondientes porque el propietario de la Nissan se comprometió a pagar los daños generados al Chevy.





MUERE MOTOCICLISTA AL CHOCAR CON UNA URVAN PASAJERA EN IXTAPA





ZIHUATANEJO, GRO- 24 DE ENERO DEL 2023}

Un motociclista murió por las múltiples lesiones que se produjo al chocar con una Urvan pasajera en el bulevar Paseo de Ixtapa, cerca del retorno de Marina.

Fue a las 19 horas de este lunes, cuando se produjo el choque entre una motoneta blanco y rojo, con placas de Guerrero; y la Urvan 126 de la ruta Zapata-Marina-Ixtapa.

La Urvan resultó con daños en el frente, en su lado derecho, mientras que la moto fue proyectada a un costado de la vialidad.

Los paramédicos de Protección Civil del estado atendieron al motociclista, luego lo trasladaron en ambulancia al Hospital General en dónde al poco tiempo el personal de Urgencias informó que ya había fallecido.

De este suceso fue notificado a los agentes de la Fiscalía General del Estado (FGE), de igual forma también intervino el personal de la Policía Vial.



Joven se suicida en la colonia Las Mesas



ZIHUATANEJO, GRO- 24 DE ENERO DEL 2023

Un menor de edad optó por salir por la puerta falsa y decidió acabar con su vida, sus familiares los localizaron ahorcado dentro de su vivienda en la colonia Las Mesas.

Fue a las 23 horas del domingo, cuando un joven de 16 años fue localizado muerto dentro de su casa, luego de que atara su cuello al techo para acabar consigo mismo.

Se logró saber que al llegar la Policía Estatal, Municipal y Marina el fallecido ya no estaba colgado, por lo que procedieron a acordar el area y notificaron a los agentes de la Fiscalía General del Estado (FGE) para que procedieran con las diligencias correspondientes.

Al final, el cuerpo del adolescente fue trasladado al Servicio Médico Forense (Semefo) para la aplicación de la autopsia, para después ser entregado a sus familiares para que le brindaran sepultura.