

DANI ALVES PASÓ ENCERRADO ALREDEDOR DE 15 MINUTOS EN EL BAÑO CON LA MUJER QUE LO ACUSA

ANZ

DIARIO DIGITAL

ZIHUATANEJO, GUERRERO / DIRECTOR GENERAL: ROGELIO CENDEJAS ROSALES
TEL: 755 101-9983 / LUNES 23 DE ENERO DE 2023

GOBIERNO DE ZIHUATANEJO Y AUTORIDADES MARÍTIMAS

RECIBIERON AL CRUCERO INSIGNIA



*"*Los casi 600 turistas que llegaron en este navío permanecieron cerca de 10 horas en la zona.*



Yasmín Esquivel en lista de espera de juicio político

Cd. de México

La denuncia de juicio político contra la ministra Yasmín Esquivel debido al plagio de su tesis de licenciatura en Derecho por la UNAM está en lista de espera en la Cámara de Diputados.

Antes de Esquivel, fueron denunciados el Presidente Andrés Manuel López Obrador; expresidente de la Suprema Corte de Justicia de la Nación, el ministro Arturo Zaldívar; el Fiscal de la República, Alejandro Gertz, y los consejeros electorales Ciro Murayama y Lorenzo Córdova.

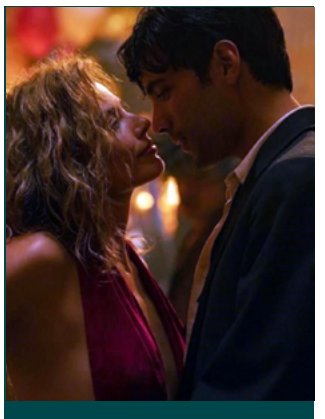

Babylon: La otra cara de Hollywood

Avances

- Movimiento Ciudadano invitó a Jaime Martínez "El Buda" a sumarse a su militancia
- Nueva Ley laboral, una más rápida impartición de justicia tanto para trabajadores como empleadores: David Torres
- Aumenta el uso de vaporizadores entre jóvenes de Zihuatanejo
- Este lunes comienza vacunación contra Covid-19 en escuelas

ANZ
AGENCIA DE NOTICIAS ZIHUATANEJO

23 DE ENERO DE 2023
Facebook: Agencia de Noticias Zihuatanejo



Nueva Ley laboral, una más rápida impartición de justicia tanto para trabajadores como empleadores: David Torres



Señala el abogado laborista que esta ley entró en vigor a partir de octubre del 2022.

Rogelio Cendejas

ZIHUATANEJO, GRO- 23 DE ENERO DEL 2023

Los juicios laborales que se realizaban en lo que se conoce como Junta Local de Conciliación y Arbitraje tardaban en litigarse en su totalidad de entre 3 a 5 años, mientras que desde octubre del 2022, ahora que los procesos se realizan en el Tribunal Laboral que depende del Tribunal Superior de Justicia del Estado de Guerrero, se prevé que tengan una duración máxima de 6 meses.

Así lo dio a conocer en entrevista el Abogado Laborista, David Torres Rodríguez, quien expresó que esta nueva ley laboral ha venido a beneficiar los procedimientos legales de los trabajadores, ya que es una reducción muy considerable de alrededor de un 25 por ciento, lo cual beneficia tanto a los demandantes como a los empleadores "Puesto que si un trabajador va a ganar un juicio, entonces que sea rápido, y no en 5 años".

"Hoy un juicio laborar litigado en cada una de sus etapas a través del Nuevo Tribunal Laboral, siendo jueces los que resuelven pueden tener una duración de 6 meses, a menos que se presenten amparos que tardaría 8 meses, y después a un segundo, serían por mucho 2 años de procedimiento".

El abogado David Torres señaló que hay dos autoridades encargadas de la administración de justicia laboral y se dividen en dos órganos muy diferentes: El primero, y el cual tiene domicilio en acapulco es el Centro de Conciliación Estatal en Guerrero, y debería existir uno similar en Zihuatanejo, ambos con la función de conciliar.

Luego de pasar esa etapa conciliatoria, ahora si pasan los casos a una etapa judicial al Tribunal Laboral que en el caso de Zihuatanejo se encuentra ubicado en Villas del Pacífico donde se encontraba la Notaría y se prevé que para el mes de marzo pueda funcionar ya de manera local una sede del Centro de Conciliación.

Indicó desde octubre a diciembre, fueron alrededor de 15 juicios los que se llevaron a cabo, cuando regularmente, por medio de la Junta Local de Conciliación y Arbitraje en Zihuatanejo, en ese mismo lapso de tiempo se atendían alrededor de 100 demandas de trabajadores.

Los conflictos, dijo, no es que dejen de existir, "siembre habrá diferencias entre empleadores y trabajadores, sino que esa notable reducción es el "acceso a la justicia", es decir que para poder presentar una demanda deben ir a la conciliación y trasladarse hasta el puerto de Acapulco, lo que significa tiempo y por supuestos los gastos que se generan en transporte y representación legal para conseguir su constancia de conciliación o de no conciliación que es con la que se presentarán en el Tribunal, "Este proceso implica cuando menos dos idas a Acapulco, una para ratificar el proceso de conciliación y luego atender las citas subsecuentes".



Por ello, los trabajadores que viven en Zihuatanejo, y puedan tener acceso a un juicio laboral deben gastar por lo menos unos 5 mil pesos, aseveró.

Finalmente, consideró que esta nueva Ley Laboral más que perjudicar, beneficia tanto a trabajadores, ya que antes si un trabajador ganaba un juicio en 5 años no era justo ya que habría sufrido las secuelas económicas en este tiempo, mientras que por el lado patronal, de igual forma, "Ganar el juicio o perderlo es mejor que sea rápido para que no impacte en su economía, porque de lo contrario, ambos tienen que estar gastando en abogados para defenderse mientras el juez decide si le acude el derecho o no".

ANZ AGENCIA DE NOTICIAS ZIHUATANEJO

23 DE ENERO DE 2023

Facebook: Agencia de Noticias Zihuatanejo

Movimiento Ciudadano invitó a Jaime Martínez "El Buda" a sumarse a su militancia



Edgar Magaña

ZIHUATANEJO, GRO., A 23 DE ENERO DE 2023

La Comisión Operativa Estatal de Movimiento Ciudadano, invitó al ex priista, Jaime Martínez Pascacio "El Buda" para que se integre a las filas de este partido con miras al proceso electoral de 2024 en el municipio de Petatlán.

En conferencia de prensa en Zihuatanejo, la cual fue encabezada por la delegada estatal de Mujeres de Movimiento Ciudadano, Nereyda de Jesús Silva, dijo que este instituto político se dio a la tarea de buscar a Martínez Pascacio una vez que se enteraron de su renuncia al Partido Revolucionario Institucional (PRI) hace unos días. Destacó que "El Buda" tiene una buena aceptación y un buen trabajo que ha hecho en Petatlán a favor de la población; además de que fue un regidor que dio buenos resultados. "Movimiento Ciudadano está interesado en Jaime Martínez Pascacio", reiteró Nereyda de Jesús. Comentó que además se está en busca de más personas valiosas dentro de la política a las cuales darles a conocer quiénes son en Movimiento Ciudadano y la estructura que se tiene y hacia dónde se va. "Conocemos su historial político y queremos que se sume a nuestras filas".

En su participación, Jaime Martínez agradeció la invitación a conocer las bases de Movimiento Ciudadano. "Mi renuncia la acabo de hacer, vamos a valorar la situación y que todo sea para bien". Precisó que él no está solo, se debe tocar el tema con los integrantes de Juntos Movemos Petatlán (JMP), asociación civil que encabeza.

En la conferencia también estuvieron presentes: el regidor de Nuevo León, Dereck Ruíz; el coordinador regional de MC, Rosendo Navarrete; el delegado estatal de Jóvenes en Movimiento, Marco Antonio Parral Ruíz; el representante de MC ante los órganos electorales, Marco Antonio Parral Soberanis; entro otros liderazgos más.



Aumenta el uso de vaporizadores entre jóvenes de Zihuatanejo



Edgar Magaña

ZIHUATANEJO, GRO., A 23 DE ENERO DE 2023

A pesar de estar prohibidos y ser uno de los dispositivos más peligrosos en la actualidad, el número de jóvenes que consumen vaporizadores electrónicos en Zihuatanejo ha incrementado ya sea por moda o por depresión, sobretodo quienes están en el nivel secundaria y preparatoria.

El Director del Instituto Municipal de la Juventud (IMJUVE), Kevin Daniel Dorantes Quintana, informó que son mujeres y hombres quienes consumen este artefacto y la mayoría lo hacen a escondidas, solo dentro de sus grupos de amigos.

Si bien es cierto que hay maestros que están atentos a esta situación, son los padres de familia quienes principalmente descuidan a los menores o que los orillan a recurrir a dichas adicciones, por mal trato familiar o cualquier otro tipo de violencia.

La situación es preocupante porque los vaporizadores contienen nicotina y otras sustancias dañinas para la salud, sin dejar de lado que en ocasiones explotan y provocan lesiones graves.

El funcionario municipal agregó que ya están interviniendo con pláticas y atención psicológica y esperan que las acciones dejen buenos resultados. sobre todo en beneficio de la salud de la juventud azuetense.

Este lunes comienza vacunación contra Covid-19 en escuelas

Salud reporta 5 casos activos del virus en Zihuatanejo

Edgar Magaña

ZIHUATANEJO, GRO., A 23 DE ENERO DE 2023

La Secretaría de Salud Guerrero informó que Zihuatanejo solo cuenta con cinco casos activos por Covid-19, la cifra más baja registrada en el último par de meses.

Mientras que el gobierno federal dio a conocer que a partir de este lunes 23 de enero y hasta el 28 de febrero, se estará vacunando en las instituciones educativas a los niños de 5 a 11 años de edad. Se trata de la primera y segunda dosis del biológico de Pfizer. En la información dada a conocer se especificó a los padres de familia que deben esperar a que las instituciones educativas les confirmen las fechas en que se estará vacunando en cada escuela.

Este domingo la Secretaría de Salud del Estado informó que Zihuatanejo de Azueta cuenta con cinco casos activos por Covid-19, la cifra más baja registrada en dos meses. Los contagios han ido a la baja y esto se ha notado en la disminución de personas que acuden a realizarse la prueba al módulo instalado en el centro de salud El Embalse.

Los municipios con mayor número de casos activos en Guerrero son: Chilpancingo con 117; Acapulco con 106: Iguala con 35; Taxco con 22; Tlapa con 10; Chilapa con 9; Zihuatanejo y Eduardo Neri con 5; Ometepec con 4 y Tixtla con 3.





ANZ
AGENCIA DE NOTICIAS ZIHUATANEJO

23 DE ENERO DE 2023
Facebook: Agencia de Noticias Zihuatanejo



Gobierno de Zihuatanejo y autoridades marítimas recibieron al crucero Insignia

Los casi 600 turistas que llegaron en este navío permanecieron cerca de 10 horas en la zona.

ZIHUATANEJO, GRO- 23 DE ENERO DEL 2023

Con la representación oficial del presidente municipal, Jorge Sánchez Allec, el secretario del Ayuntamiento, Juan Manuel Juárez Meza, encabezó la recepción que el sábado anterior se ofreció en Zihuatanejo al navío "Insignia", primer crucero de la temporada 2023, evento en el que también participaron autoridades federales y estatales, así como representantes de organizaciones de la sociedad civil involucradas en la atención a los turistas que llegan a esta zona del Pacífico mexicano para disfrutar de sus atractivos naturales.

Al respecto, el funcionario de Turismo del gobierno municipal, Ignacio León Núñez, informó que el buque "Insignia", procedente de Puerto Vallarta, Jalisco, arribó a la bahía del puerto a las 9:00 de la mañana con un total de 596 turistas, además de unos 400 integrantes de la tripulación.

Destacó que después de la recepción que con expresiones de la música y la cultura guerrerense, se ofreció en el remodelado muelle de Zihuatanejo, los cruceristas se aprestaron a realizar actividades que siempre han sido del gusto de este sector del turismo, como son las excursiones a diferentes partes del doble destino de playa, así como a lugares del municipio de Petatlán, específicamente a la zona arqueológica de la Soledad de Maciel y la oportunidad de adquirir artesanías elaboradas por artesanos locales a través del programa de gobierno Orgullo Zanka

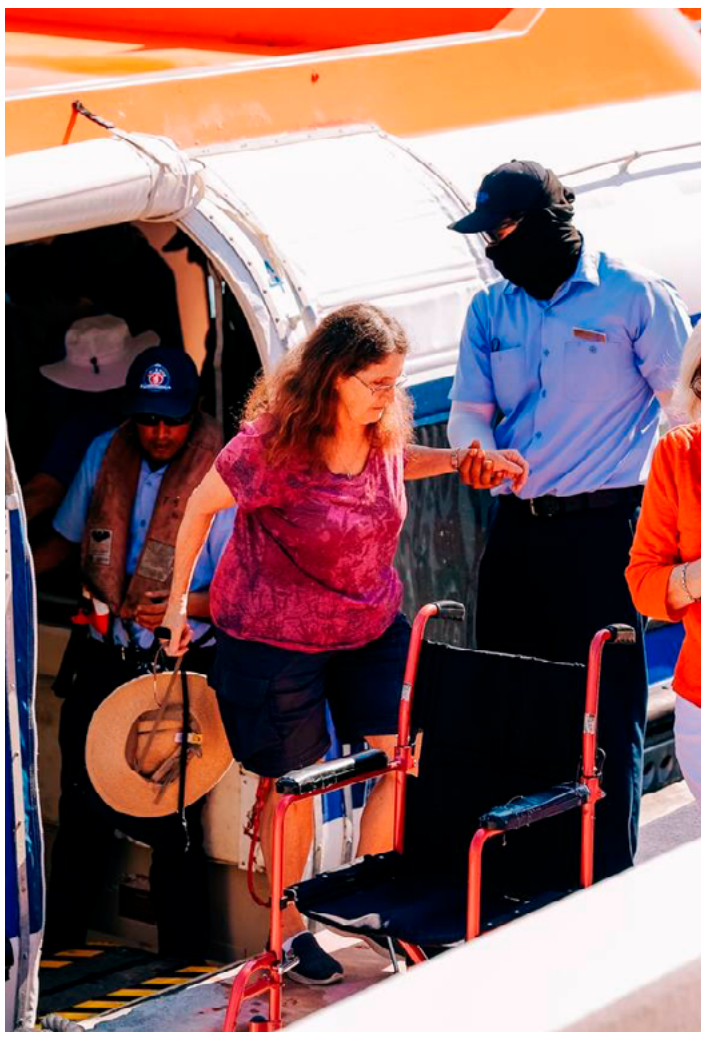

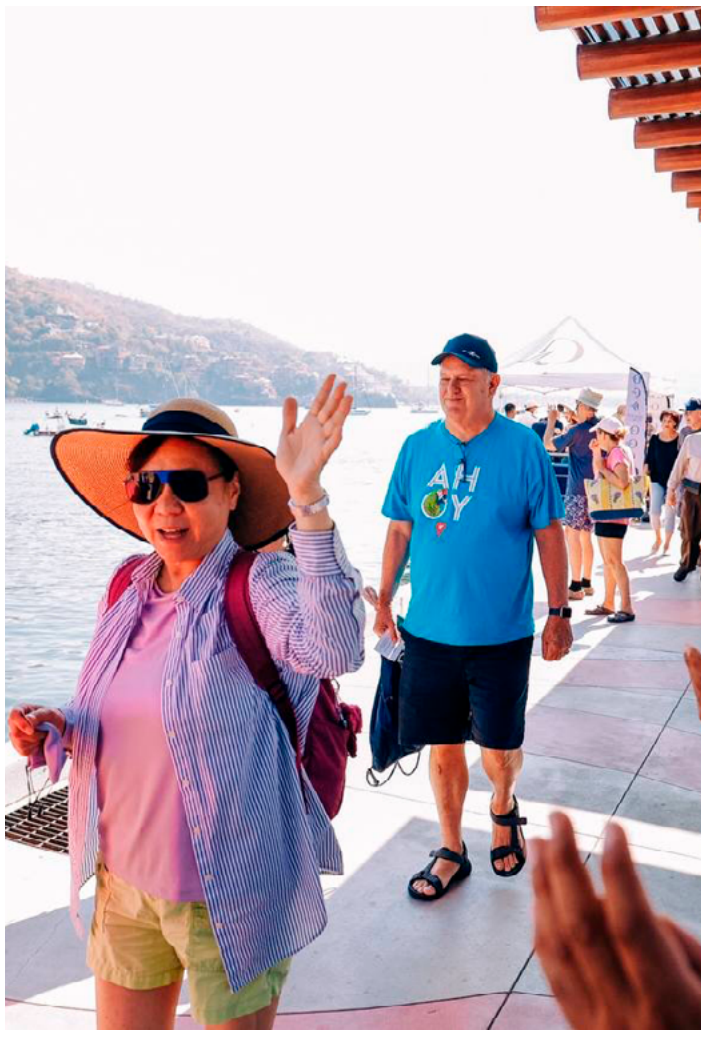

Ignacio León Núñez dio a conocer que este primer crucero siguió ruta hacia el puerto de Acapulco, y destacó que en esta ocasión la recepción que las autoridades de los tres niveles de gobierno ofrecieron a los ocupantes del navío resultó exitosa, además se generó una significativa derrama económica a prestadores de servicios turísticos que ofertaron sus servicios a los pasajeros quienes regresaron sin contratiempos para abordar y zarparan a tiempo.



Destaca una vez más el Municipio de Zihuatanejo de Azueta en Encuesta Nacional.

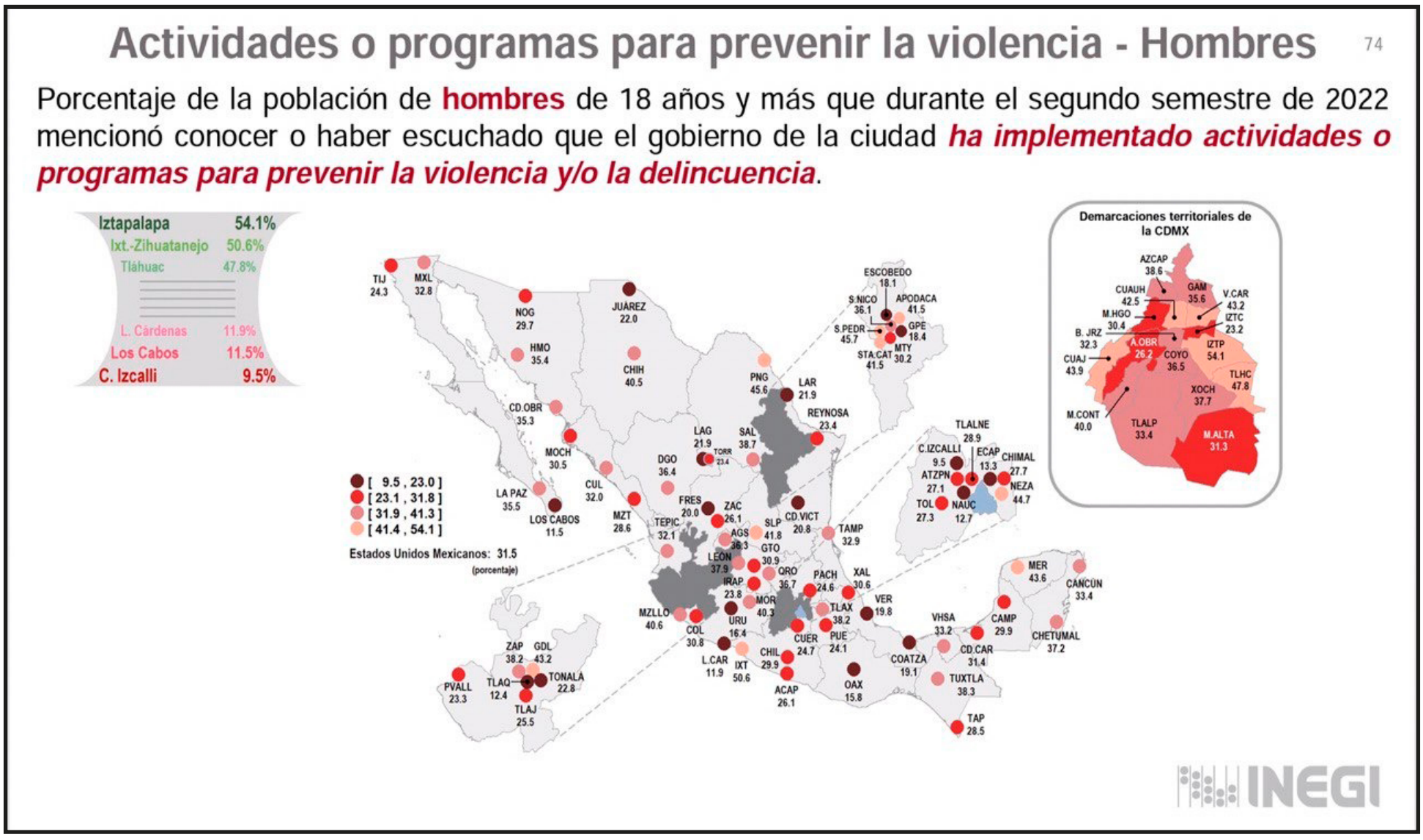

> *Encuesta del INEGI ubica al Municipio de José Azueta en los primeros lugares en atención y respuesta a temas de violencia e imagen urbana.*

ZIHUATANEJO, GRO- 23 DE ENERO DEL 2023

De acuerdo a la Encuesta Nacional de Seguridad Urbana ENSU del INEGI, Zihuatanejo está ubicado en el segundo lugar nacional donde los ciudadanos hombres reconocen que se han implementado actividades o programas para prevenir la violencia.

Confirmando que el trabajo que se realiza bajo la instrucción del Presidente Jorge Sánchez Allec rinde frutos, aunque como lo ha mencionado el alcalde aún falta mucho por hacer.

En otro rubro de la encuesta, de nueva cuenta el Municipio aparece en tema de la atención de calles y avenidas en segundo lugar a nivel nacional.

Y en una semana de buenas noticias y reconocimientos, el Municipio logra el tercer lugar en el país con menor índice de problemáticas identificadas en su municipio y de los primeros en atenderlas.

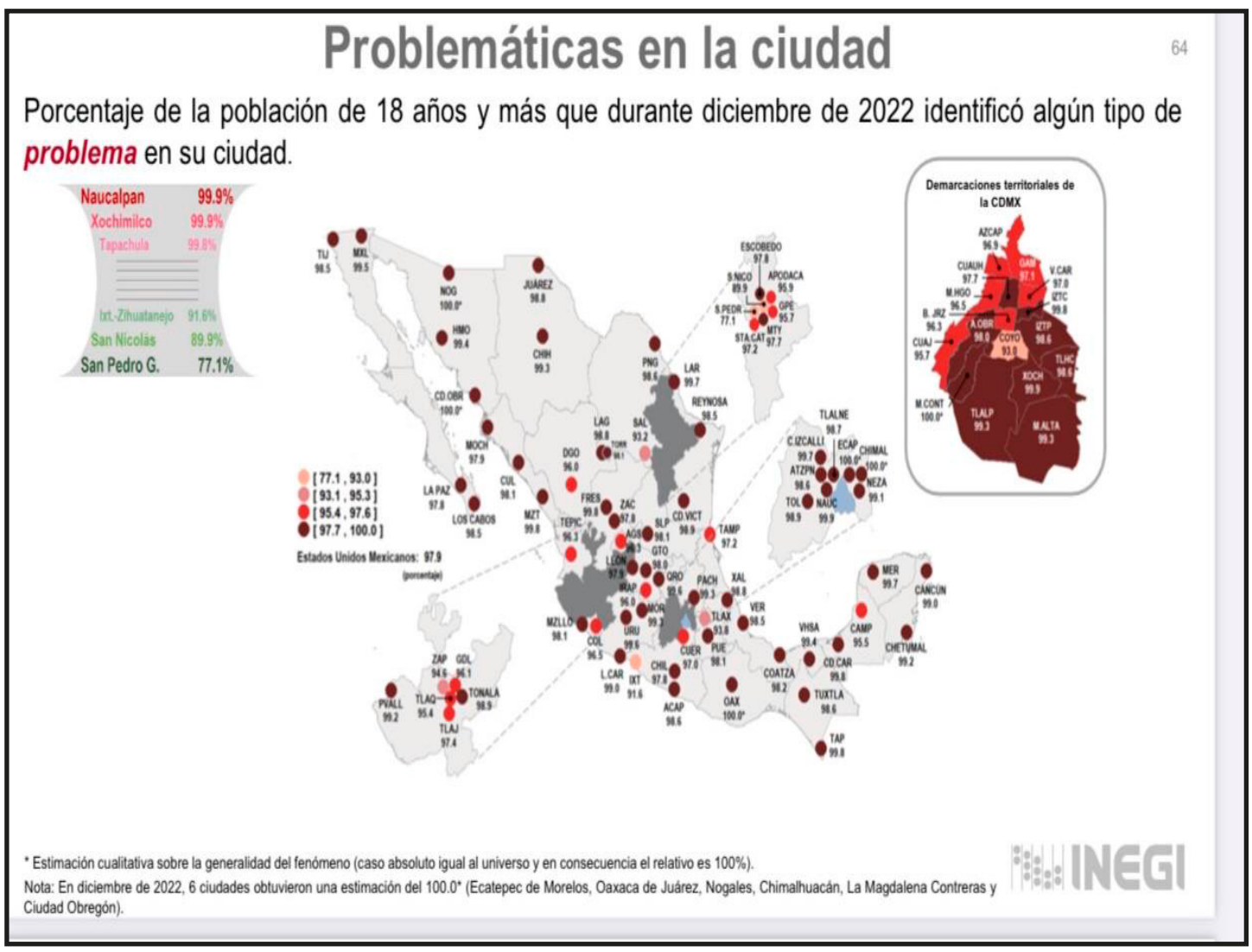

ANZ
AGENCIA DE NOTICIAS ZIHUATANEJO

23 DE ENERO DE 2023
Facebook: Agencia de Noticias Zihuatanejo

Primera capacitación del 2023 a promotores de salud en comunidades serranas





> ***La salud es un derecho que tenemos todos y en el gobierno que hoy dirijo es una prioridad: Javier Aguilar "El Tocumbo".***

PETATLÁN, GRO.- ENERO 22, 2023

La dirección municipal de Salud, a cargo del Dr. José Luis Espino, llevó a cabo la primera reunión educativa con los promotores de salud de las comunidades de la parte alta y baja de la sierra, esto a través del programa retomado por el alcalde Javier Aguilar "El Tocumbo", que tiene como objetivo principal dotar de los conocimientos necesarios a quienes otorgan de primera instancia una atención médica básica en las comunidades serranas.

Capacitan a personal que atiende protocolos de violencia contra la mujer





> ***Fundamental brindar auxilio con sensibilidad: Esther Romero.***

PETATLÁN, GRO.- ENERO 22, 2023.

Para la administración que hoy dirijo es de suma importancia conocer bajo qué protocolos y ante qué instancias debemos atender y prevenir la violencia contra las mujeres; es una prioridad conocer la aplicación de modelos de atención de los centros a víctimas de violencia familiar y el modelo de referencia de los casos de violencia de género", sostuvo el presidente municipal Javier Aguilar Silva.

Ley antitabaco privilegia la salud e interés por niñez: CIJ Zihuatanejo





La pandemia aumentó la cifra de muertes por consumo, ya que miles no sobrevivieron por afectación en vías respiratorias, señala directora Lesly Narváez

Rogelio Cendejas

ZIHUATANEJO, GRO., 22 DE ENERO DE 2023

La directora del Centro de Integración Juvenil (CIJ) del municipio Lesly Narváez Castrejón consideró que la entrada en vigor en nuestro país de la nueva Ley General para el Control del Tabaco, significa un mayor privilegio por la salud y el interés superior para la niñez.

Narváez Castrejón expresó que con la aplicación de esta nueva ley que entró en vigor el pasado 15 de enero "vamos a tener más espacios libres de humo, porque hay lugares que se suman donde ya no se podrá fumar, como son las playas, los estadios, escuelas, plazas comerciales, transporte público, entre otros lugares".

Además, dijo, es también positivo que se limita la publicidad en establecimientos de venta, lo cual significa una reducción en los ingresos de las industrias tabacaleras que por décadas han ganado a través de esta "droga legal", como es el tabaco.

Lesly Narváez aseveró que esta ley también traerá beneficios relativos a los costos de atención médica y psicológica que se dan por el consumo de tabaco.

Indicó que por el tabaco mueren más de 63 mil personas al año con costos de alrededor de 116 mil millones de pesos, cifra que aumentó debido a la pandemia de Covid 19 y que fue la causa que miles de personas afectadas ya de sus vías respiratorias no lograran sobrevivir a la enfermedad.

Agregó que este control en la venta de tabaco también ayudará para que sean cada vez menos los adolescentes que comienzan a fumar y ello representa una puerta de entrada para el consumo de otras drogas ilegales en edades muy tempranas y que tampoco afecten a los fumadores pasivos que son quienes están al lado de quienes fuman y les afecta de igual forma en la salud.

Finalmente aprovechó para poner a las órdenes de todos cada uno de los servicios de salud y psicológicos que se brindan en los Centros de Integración Juvenil, donde en el caso del tabaco se cuenta con clínicas para dejar de fumar por medio de 10 sesiones con apoyo de médicos. "Sabemos que dejar de fumar no es nada fácil por ser una de las drogas que mayor dependencia generan en el ser humano", expuso.



ANZ AGENCIA DE NOTICIAS ZIHUATANEJO

23 DE ENERO DE 2023

Facebook: Agencia de Noticias Zihuatanejo

Preparan en Las Tunas, Benito Juárez, la feria de La Candelaria



Por J. Alberto Solís Loeza

SAN JERÓNIMO DE JUÁREZ, GRO- 23 DE ENERO DE 2023

Tras llevar dos años canceladas por las afectaciones que dejó la pandemia del Covid-19, el próximo 29 enero comenzarán los festejos en honor a la virgen de la Candelaria, con la organización de la feria edición 2023, informó en entrevista la comisaria municipal, Isabel Castro Mejía.

La representante de este poblado perteneciente al municipio de Benito Juárez, añadió que en su cartelera ya "tenemos confirmada la participación de buenos grupos musicales Los Del Sabor, La Súper Máquina Musical y Legal Norteño, entre otros, así como la presentación del artista cómico Tico Mendoza durante el cierre de nuestra feria".

Dijo que "sabíamos que la situación era muy difícil por lo de la pandemia del coronavirus, por eso fue suspendida durante dos años nuestra celebración, por lo que ahora vamos con todo para que las cosas nos salgan muy bien, y de antemano la invitación está abierta para todos nuestros amigos paisanos que nos gusten acompañar a nuestra feria que será del 29 de enero al 02 de febrero".

> *Serán del 29 al 02 de febrero las fiestas patronales, anuncia la comisaria municipal*

Agregó que como tienen una buena y estrecha coordinación con las autoridades municipales, "habrá todas las medidas y garantías de seguridad para quienes nos visiten en Las Tunas, porque hay que recordar que la fiesta es de todos, por lo que tenemos que cuidar bien a quienes nos hagan el favor de acompañarnos en nuestra celebración", puntualizó.





Acusan consejeros del PAN Guerrero revanchismo del Comité Estatal

> **Señala Carlos Millán violencia política por la retención de financiamiento a presidentas de dirigencias municipales que votaron contra Eloy Salmerón*

CHILPANCINGO, Gro., 23 de enero de 2023.- Consejeros estatales del PAN acusaron al Comité Directivo Estatal de ese partido que encabeza Eloy Salmerón Díaz, de revanchismo político y de violencia política en contra de presidentas de dirigencias municipales.

En conferencia de prensa, el panista Carlos Arturo Millán Sánchez señaló que hace unos días, después de una larga travesía, por fin hubo justicia en los juicios promovidos por las dirigentes municipales Claudia Martínez y Martha Adriana Torreblanca, de Iguala-pa y Benito Juárez, respectivamente.

En ambos casos, quienes encabezan esos comités municipales habían denunciado obstrucción de parte de la dirigencia estatal para ejercer sus cargos, dado que les había retenido financiamiento mensual conforme a la ley.

En ambos casos, la Comisión de Justicia Nacional del PAN resolvió que la dirigencia estatal tenía que pagar esa deuda, que ambos casos suman los 200 mil pesos.

Millán Sánchez señaló que aparte de estos casos, existen otros cuatro que están en espera de ser resueltos, y que se tratan también de cuestiones con la detención de ministraciones mensuales a dirigencias municipales.

El panista exigió al partido que respete la ley y que promueva la participación de mujeres no solo en el tema de postulación de candidaturas, sino en los cargos de procesos organizativos.

Por otra parte, dijo que se desconocen las causas del por qué se obstruya el cargo de las dirigencias municipales, y señaló que la única razón es que sea porque estas votaron en contra de la actual dirigencia.

Mencionó que es sospechoso que el dinero no se esté destinando conforme a lo que indica el presupuesto, y que causa extrañeza de que esto suceda con una dirigencia que se encuentra cumpliendo un segundo periodo.

En la conferencia de prensa estuvieron presentes el excandidato a presidente estatal del PAN, Julio Galarza Castro y la diputada federal Yesenia Galarza, ambos consejeros estatales.

El turismo de surf es de gran impacto para los destinos turísticos de la Costa Grande de Guerrero



Playa La Saladita mantiene una buena afluencia de este sector durante este invierno

Mijail Abarca

ZIHUATANEJO, GRO.- 23 DE ENERO DEL 2023

La prestadora de servicios turísticos de Playa La Saladita, en La Unión, Lourdes Valencia Guzman, informó que hay un importante sector de paseantes que vienen exclusivamente a practicar surf en los destinos turísticos de la Costa Grande, añadió que este tipo de turismo es en su mayoría extranjero, lo cuál suma a la generación de derrama economía para la mayoría de turisteros "La gran mayoría de personas que vienen a esta playa es para surfear o bien aprender a hacerlo"

Destacó que las playas preferidas por este tipo de turismo deportivo son: Troncones, La Saladita, Majahua, El Rancho, Barra de Potosí, Las Gatas, Escolleras, La Barrita y algunas otras que están a la redonda y que han crecido con base en la recepción de este tipo de turismo amante del deporte extremo

Mencionó que regularmente son visitantes que optan por permanecer en los destinos en cuestión, por prolongados periodos de tiempo, por lo tanto rentan alojamientos hasta por tres meses "llegan a Zihuatanejo, posteriormente se mueven a Troncones o Saladita y hacen visitas a los distintos atractivos que tenemos en nuestra Costa Grande"

Subrayó que al volver a sus hogares, recomiendan las playas y esto se convierte en una importante promoción turística, es por ello que tratan siempre de dar servicios de calidad y de tratas con amabilidad y calidez a los visitantes que llegan, tanto por tiempos prolongados como cada fin de semana "todos son bienvenidos, aquí siempre serán tratados muy bien, esto genera empleos y se va recuperando todo poco a poco luego de los que dejó la pandemia" concluyó.

Deportivo Makanaki consiguió el bicampeonato en la Liga Fut-7 El Coacoyul



Mijail Abarca

ZIHUATANEJO, GRO.- 23 DE ENERO DEL 2023

El equipo Deportivo Makanaki, levantó el trofeo que lo distingue como bicampeón, en el fútbol rápido de la Liga Fut-7, en El Coacoyul.

Los jugadores de Makanaki, golearon 10-7 a sus adversarios de Gestoria León.

Dicha final se disputó en el campo sintético de la localidad, en el que se reunieron más de 500 aficionados, quienes corearon cada uno de los goles de la gran final.

El arranque del duelo fue muy parejo y ambos finalistas enviaron a sus mejores jugadores a la batalla.

A pocos minutos se hizo presente su maejestad, en las porterias, cuasando algarabía en las gradas.

En la primera mitad, Makanaki y Gestoria León se fueron al descanso empatados 5-5, en un choque de ida y vuelta.

Para la segunda parte, Deportivo Makanaki hizo movimiento de jugadores y los cambios les funcionó, al anotar sus anotaciones.

Gestoria León, un equipo diezmado y sin suplentes dejó de atacar a su rival para buscar emparejar los cartones.

Los futbolistas de Makanaki, clavaron los últimos clavos sobre el ataúd, logrando encaminarse a la obtención del segundo título de campeón.

El cuadro bicampeón sufrió mucho para sacar la ventaja, al final todos contentos y orgullosos de ganar el bicampeonato, en la categoría Primera Fuerza de la Liga Fut-7.

En la categoría Segunda Fuerza, Deportivo Saen se proclamó campeón de la presente temporada.

ANZ
AGENCIA DE NOTICIAS ZIHUATANEJO

23 DE ENERO DE 2023
Facebook: Agencia de Noticias Zihuatanejo



Acapulco recibió el crucero número 13 de la temporada, con 999 personas a bordo





Guerrero continúa atendiendo la llegada de más cruceros

ACAPULCO, GRO., 23 DE ENERO DE 2023

Continúa la llegada de cruceros a destinos de Guerrero. Este domingo, atracó en la Terminal Marítima del Puerto de Acapulco, el "Ms Insignia", que es el 13° crucero de la temporada y el quinto del año.

El navío con bandera Islas Marshall es procedente de Zihuatanejo, trae 999 personas a bordo; de los cuales, 595 son pasajeros y 404 tripulantes.

La Secretaría de Turismo del Estado de Guerrero dio la bienvenida a los visitantes que disfrutarán durante algunas horas los atractivos turísticos de la ciudad.

Para el gobierno de Guerrero que encabeza Evelyn Salgado Pineda, los cruceros son el segmento de turismo que representa mayor crecimiento de oportunidad para los destinos de Acapulco y Zihuatanejo, esto porque genera una importante derrama económica cuando cada pasajero gasta al bajar a un puerto y que finalmente beneficia a la economía de los prestadores de servicios turísticos en la entidad.

El crucero "MS Insignia" zarpará alrededor de las 18: 00 horas con destino a Puerto Chiapas.



Firma SEMAREN Guerrero convenio de colaboración en materia ambiental con el municipio de Juan R. Escudero



Suman 30 convenios de colaboración con municipios de Guerrero para combatir problemas ambientales

JUAN R. ESCUDERO, GRO., 23 DE ENERO DE 2023

Con el objetivo de realizar un trabajo conjunto con los municipios de Guerrero en materia de medio ambiente, el titular de la Secretaría de Medio Ambiente y Recursos Naturales (SEMAREN), Ángel Almazán Juárez, firmó el convenio "Marco de Coordinación en Materia de Preservación, Restauración, Conservación del Equilibrio Ecológico y la Protección al Medio Ambiente" con el municipio de Juan R. Escudero, que dirige la presidenta municipal, Diana Carolina Costilla Villanueva.

El convenio se firmó con el fin de establecer una colaboración que permita conjuntar esfuerzos y recursos para impulsar la ejecución, promoción de programas, proyectos y actividades de preservación, conservación y restauración del medio ambiente, así como de los recursos naturales pertenecientes al municipio.

En su mensaje, el secretario del Medio Ambiente destacó que hasta el momento van unos 30 convenios de colaboración firmados con ayuntamientos, con los que se trabaja de manera conjunta en el tema ambiental, siendo este un tema prioritario para la gobernadora Evelyn Salgado Pinedo.

Por su parte, la presidenta municipal Diana Carolina Costilla manifestó su disposición de realizar un trabajo conjunto con el gobierno del estado para ir resolviendo los problemas ambientales de Juan R. Escudero, y a su vez reconoció la disposición de la gobernadora, Evelyn Salgado.



Asistieron al acto el coordinador de medio ambiente del municipio, Antonio Sánchez Ávila; el secretario general, Mario Carbajal; el director de Desarrollo Rural, Juan Carlos Cayetano; así como el director de Residuos Sólidos de la SEMAREN, Moisés Castro Casarrubias, entre otras funcionarias, funcionarios y regidores.

Se fortalecerán los servicios del Centro Comunitario Gúwa Kúma", de Ayutla para brindar apoyo a las mujeres víctimas de violencia





CHILPANCINGO, GRO, 23 DE ENERO DE 2023

La secretaria de la Mujer, Violeta Pino Girón en reunión de trabajo con el equipo del "Centro Comunitario Gúwa Kúma", La Casa de los Saberes, de Ayutla de los Libres acordó fortalecer los servicios que se brindan a las mujeres víctimas de violencia.

Estas acciones se realizarán, a través del Programa de Apoyo a las Instancias de Mujeres en las Entidades Federativas (PAIMEF), contempladas en el Programa Anual 2023.

En la reunión se propuso incorporar al "Centro Comunitario Gúwa Kúma": La Casa de los Saberes, de Ayutla de los Libres, Guerrero, dentro del Programa de Apoyo a las Instancias de Mujeres en las Entidades Federativas (PAIMEF), respetando los acuerdos y compromisos adquiridos entre la federación para dar cumplimiento a la sentencia emitida por la Corte Interamericana.

En ese sentido Pino Girón dijo que la dependencia es una instancia responsable de proponer, promover, impulsar y evaluar políticas, planes, programas y medidas encaminadas a incorporar la perspectiva de género, con un criterio transversal en toda la administración pública estatal, a fin de eliminar todo tipo de discriminación que obstaculice la igualdad.

La titular de la Semujer, dijo que con esto se da seguimiento a las acciones que se contemplaron durante el 2022 a través del subsidio otorgado mediante el Programa Alerta de Violencia de Género contra las Mujeres en el estado de Guerrero impulsadas por la Secretaría General de Gobierno.

ANZ
AGENCIA DE NOTICIAS ZIHUATANEJO

23 DE ENERO DE 2023
Facebook: Agencia de Noticias Zihuatanejo

Yasmín Esquivel en lista de espera de juicio político



Cd. de México

La denuncia de juicio político contra la ministra Yasmín Esquivel debido al plagio de su tesis de licenciatura en Derecho por la UNAM está en lista de espera en la Cámara de Diputados.

Antes de Esquivel, fueron denunciados el Presidente Andrés Manuel López Obrador; expresidente de la Suprema Corte de Justicia de la Nación, el ministro Arturo Zaldívar; el Fiscal de la República, Alejandro Gertz, y los consejeros electorales Ciro Murayama y Lorenzo Córdova.

También el Gobernador de Morelos, Cuauhtémoc Blanco; y el exgobernador de Baja California y ahora senador por Morena, Jaime Bonilla, así como magistrados del Tribunal electoral.

Más recientemente, la Jefa de Gobierno de la Ciudad de México, Claudia Sheinbaum, fue incluida en la lista de demandas de juicio político.

Todos los expedientes están a la espera de ser analizados, para determinar si están vigentes los casos y si procede su discusión.

De acuerdo con la Constitución, la Cámara de Diputados analiza los casos y determina si un servidor público es responsable de alguna falta, mientras que el Senado dicta la sentencia, considerando la destitución del cargo y la inhabilitación.

En la Subcomisión de Examen Previo inicia el proceso porque le toca turnar el expediente correspondiente a la Sección Instructora.

Al comienzo de la 65 Legislatura, la subcomisión se instaló el 17 de marzo del 2022 y no se ha vuelto a reunir.

La subcomisión está "amarrada" porque hay empate en los votos que puedan emitir los diputados de Morena y sus aliados, el PVEM y el PT, y de la Oposición.

El grupo de trabajo tiene 14 integrantes, de los cuales cinco son de Morena, uno del PVEM y uno del PT.

Por los partidos de Oposición hay tres representantes del PAN, dos del PRI, uno de MC y uno del PRD, por lo que habría empate en caso de que no haya resoluciones de consenso.

Por ley, la subcomisión actualmente dirigida por la Oposición, se forma con diputados de las comisiones de Justicia y de Gobernación, presididas por los diputados Felipe Fernando Macías, del PAN, y Alejandro Moreno Cárdenas, del PRI.

Un acuerdo inicial en la instalación de la subcomisión fue que los casos sean discutidos en orden cronológico, por lo que el de Esquivel sería el último.

Sin embargo, el acuerdo político podría cambiarse y presentarse el expediente de la ministra por delante, sin seguir el orden cronológico.

Eso ya sucedió con el caso de la exjefa de Gobierno de la Ciudad de México, Rosario Robles, juzgada en la Cámara de Diputados en marzo de 2020, cuando Morena la sometió a un proceso de juicio político saltándose todos los expedientes previos.

Alistan nueva emergencia por sequía



Cd. de México

Con más del triple del territorio afectado por la sequía en el arranque de este año, respecto al inicio de 2022, la Comisión Nacional del Agua alista la publicación de una nueva declaratoria de emergencia por ese fenómeno, la tercera de forma consecutiva.

En un Acuerdo de Carácter General de Inicio de Emergencia por Ocurrencia de Sequía Severa, Extrema o Excepcional en Cuencas para 2023, cuyo proyecto fue publicado ayer por la Comisión Nacional de Mejora Regulatoria (Conamer), se prevé la cesión temporal de derechos de agua destinada a usos industrial y agrícola para garantizar el abasto para uso doméstico y público urbano.

"La autoridad del agua verificará que los volúmenes que se transfieran o cedan temporalmente se entreguen directamente a la red de distribución en coordinación con el organismo operador, en tanto subsista la emergencia", indica.

A fin de garantizar el abasto de agua para uso doméstico y público urbano, agrega, la Conagua podrá ejecutar las medidas transitorias concertadas con los representantes de los usuarios en los Consejos de Cuenca que presenten condiciones de sequía severa, extrema o excepcional.

Acuerdos similares fueron publicados por la Conagua en agosto de 2021 y en julio de 2022.

"Nuestro País está expuesto a diferentes eventos hidrometeorológicos severos, tales como sequías, fenómenos impredecibles que pueden presentarse en cualquier zona del territorio y cuya ocurrencia reduce drásticamente los volúmenes de agua almacenados en las presas, poniendo en riesgo el abastecimiento de agua potable", argumenta la Conagua en el nuevo proyecto.

"La estrategia más importante para enfrentar sus efectos, consiste en que los usuarios implementen acciones preventivas y de mitigación, y en caso de ser necesario, la Comisión (...) ordene medidas transitorias para garantizar el uso doméstico y público urbano ante dicho fenómeno natural en sus modalidades severa, extrema o excepcional".

Y remite a la última edición del Monitor de Sequía en México, publicada el 19 de enero, para justificar la declaratoria de emergencia. En ella se detalla que 35.3 por ciento del territorio nacional registra algún grado de insuficiencia de lluvia. En tanto, 5.5 por ciento resiente sequía severa, extrema o excepcional.

En la primera quincena de 2022 las proporciones eran de 13.1 y 3.1, respectivamente.

Las entidades con más proporción de su territorio afectada en el arranque de este año por el rango de sequía de severa a excepcional son Querétaro, con 29.3 por ciento; Tamaulipas, con 22.8; Michoacán, con 22.7; Durango, con 19.7, e Hidalgo, con 18.1.

DANI ALVES PASÓ ENCERRADO ALREDEDOR DE 15 MINUTOS EN EL BAÑO CON LA MUJER QUE LO ACUSA



> ***En las grabaciones de la discoteca se le puede ver al brasileño incomodando a la víctima***

El futbolista brasileño, Dani Alves, pasó de estar libre por las calles de México y Barcelona, a dormir en una cárcel española, donde ya pasó dos noches en prisión ante la denuncia que hizo una joven de 23 años; que lo acusó de abuso sexual mientras se encontraban en una discoteca.

Las versiones de la víctima coinciden con las grabaciones de la cámara de esa noche, donde se puede ver al brasileño tocando a la joven sin su consentimiento y el momento exacto cuando ingresan al baño juntos, al igual que la hora de salida de Dani y la chica, dando como confirmado que estuvieron 16 minutos encerrados en los sanitarios del lugar.

Las diferentes versiones de Dani Alves han afectado el caso para él, ya que pasó de declarar que no conocía a la víctima a comentar que sí tuvo relaciones con ella de manera consentida.

Por el momento, la víctima de 23 años se negó a una indemnización por parte del brasileño. De acuerdo a información de El País ella solo quiere justicia por el abuso que sufrió durante la noche del 30 de diciembre del 2022.

Christian Martinoli y Jorge Campos lanzan Indirecta al 'Piojo Herrera' en transmisión en vivo

Jorge Campos bromeó al decir que también se había postulado como candidato al Tricolor

Es bien sabido que la relación entre Christian Martinoli y Miguel Herrera no es la mejor, desde aquel incidente en donde el Piojo le pegó al narrador, lo que le costó el puesto como entrenador del Tri. Eso volvió a quedar de manifiesto este viernes en la transmisión de TV Azteca del partido entre Santos y Mazatlán.

Durante el partido Jorge Campos bromeó sobre mandar su proyecto a la FEMEXFUT para ser estratega del Tri: "Voy a meter un proyecto a la Federación ¡YA!"

A lo que Christian Martinoli le respondió: "¿Tú también estás usando la televisión para candidatearte?", haciendo referencia a las múltiples entrevistas que ha dado Miguel Herrera donde dice que quiere volver al Tri.

Jorge Campos se limitó a seguir con la indirecta: "Claro, pues ya está, pues así le hacen todo ¿Por qué yo no?" y al final todo quedó ahí, pues una jugada de peligro paró en seco la plática.



ANZ
AGENCIA DE NOTICIAS ZIHUATANEJO

23 DE ENERO DE 2023
Facebook: Agencia de Noticias Zihuatanejo

Babylon: La otra cara de Hollywood



Cuando le hablan de Hollywood, usted piensa en: a) Los Ángeles b) la industria cinematográfica c) lugar donde los sueños se hacen realidad d) sitio de perdición e intensidad.

Veamos en cuál de estas categorías entra el Hollywood de Babylon.

California, inicios del siglo 20. Hay celebración en la casa del productor más poderoso de la naciente industria del cine. Mujeres topless, música estruendosa, animales. Ahí aparece una joven aspirante a actriz, Ellie LaRoy (Margot Robbie). La promesa del éxito viene envuelta en destrucción.

Si hemos de definir con una palabra esta cinta, utilizaríamos "ambición". Imposible no admirar la empresa de Damien Chazelle de retratar, a través del relato de tres personajes, las primeras décadas de la industria cinematográfica en Estados Unidos. Toda una odisea.

El cineasta nos regala una clase de historia de tres horas de duración, que nunca es aburrida. Chazelle confirma su talento con una narrativa de enorme riqueza visual -la secuencia de la fiesta, es un agasajo shockeante y absorbente. Sólo por esa escena valdría la pena toda la película. Pero hay más.

Esta maestría visual, se acompaña con una multitud de referencias y homenajes a filmes icónicos: desde Tiempos Modernos y Sunset Boulevard, hasta su gran referente, Cantando bajo la Lluvia.

Al igual que Quentin Tarantino, Chazelle convierte en un nuevo lenguaje este pastiche, aportando un idioma cinematográfico que tiene la virtud de ser tan vibrante como oscuro, tan eufórico como melancólico. Cómo intérpretes de esta euforia, brillan Robbie, un gloriosamente despostillado Brad Pitt y el mexicano Diego Calva, complejo como el advenedizo Manny Torres. Además, la magnífica banda sonora de Justin Hurwitz, nos embriaga en la acción.

Babylon no es una cinta para todos. Es para los que no sólo aman al cine, sino que por ese cielo e infierno que es Hollywood, sienten fascinación.

Encuadra Steven Spielberg sus recuerdos en 'Los Fabelman'

Toronto, Canadá

Con un trenecito de juguete, la simulación de un accidente y su imaginación, Sammy Fabelman (Mateo Zoryan) descubre lo que, caerá en cuenta después, es la base de los efectos especiales cinematográficos y la semilla de una vocación como director.

Impulsado por su madre, la impetuosa Mitzi (Michelle Williams), el niño se adentra en el placer de capturar cosas con la cámara, que registrará los momentos más gozosos de su vida, pero también los más dolorosos.

Esta es la premisa del largometraje semiautobiográfico Los Fabelman, de Steven Spielberg, en el que el cineasta se muestra como un hombre vulnerable y habla, por primera vez, del divorcio de sus padres y el acoso escolar que tuvo que soportar por ser judío.

"Como uso poco el whatsapp, le marqué directamente a Tony (Kushner, guionista), con quien he trabajado antes, y con quien me entiendo a la perfección. Le dije: 'Quiero contar mi historia, y como tú me conoces, serás el intérprete, porque me ayudarás a concretar el guion'. Y claro, hizo la función de mi amigo, mi psicólogo, mi escucha", describió Spielberg en entrevista.

"Pienso que lo más difícil para hacer el filme fue el proceso de construcción del guion; Steve tiene todo dominado: producción, pre producción tiene un equipo fabuloso de trabajo, pero darle vida a esos temas tan personales creo que fue el sustento de todo", opinó Kushner.

Los Fabelman, considerada una de las mejores películas del 2022, y que aspira a varias nominaciones al Óscar, llega a cines mexicanos este jueves.



EBRIO CONDUCTOR PROVOCA CHOQUE

EN PETATLÁN; HAY DOS HERIDOS



PETATLÁN, GRO- 23 DE ENERO DEL 2023

Un comerciante de oro en presunta estado de ebriedad arrolló a dos personas, chocó contra dos autos y tres motocicletas en la cabecera municipal de Petatlán, lo cual movilizó al personal de la Policía y Protección Civil local.

Fue a las 11 horas de este sábado, cuando el comerciante Víctor Luján de un Nissan Tiida, beige, a exceso se velocidad se impactó contra un Volkswagen Jetta, una Toyota Tacoma, tres motocicletas, así como también arrolló a dos personas; entre estas a una vendedora de cubrebocas afuera de la tienda Coppel.

Los paramédicos se hicieron cargo de trasladar a los heridos al hospital, mientras que del chofer se hicieron cargo las corporaciones de seguridad de consignarlo ante la Agencia del Ministerio Público.



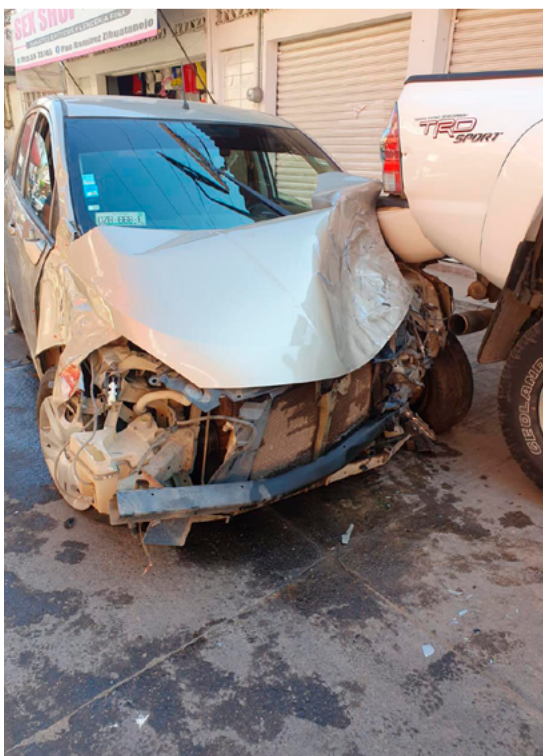

ANZ
AGENCIA DE NOTICIAS ZIHUATANEJO

LLEGAN 4 ARMADOS EN MOTO Y ULTIMAN A 2 HOMBRES EN BAR DE ACAPULCO



Redacción/Quadratín Guerrero

ACAPULCO, GRO., 23 DE ENERO DE 2023

Dos hombres murieron luego de que otros cuatro individuos los atacaron a balazos en un bar de la zona turística de Pie de la Cuesta en el puerto.

De acuerdo con reportes, a las 00:27 horas de este domingo, armados vestidos de negro descendieron de dos motocicletas y dispararon contra dos hombres que se encontraban en el bar La Cantina ubicado en la avenida Fuerza Aérea, a unos metros del arco de entrada a la zona poniente de Acapulco.

Afuera del lugar quedaron tendidos los cuerpos de las víctimas; uno de ellos murió de manera inmediata y el otro falleció por la gravedad de sus heridas.

El lugar fue acordonado por policías para las diligencias correspondientes y los cuerpos fueron trasladados al Servicio Médico Forense (Semefo) para la necropsia de ley.

El ataque ocurre en la avenida Fuerza Aérea, a unos metros del arco de entrada a la zona turística de Pie de la Cuesta



