

Concacaf y Conmebol firman acuerdo en el que todos ganan

ANZ

DIARIO DIGITAL

ZIHUATANEJO, GUERRERO / DIRECTOR GENERAL: ROGELIO CENDEJAS ROSALES
TEL: 755 101-9983 / LUNES 30 DE ENERO DE 2023

ZIHUATANEJO ES RECONOCIDO EN TEMAS DE TRANSPARENCIA



Seguiremos cumpliendo con todas las obligaciones establecidas en la Ley, afirma el presidente Jorge Sánchez Allec



Anuncia AMLO ampliación a cuatro carriles de la Autopista Siglo XXI

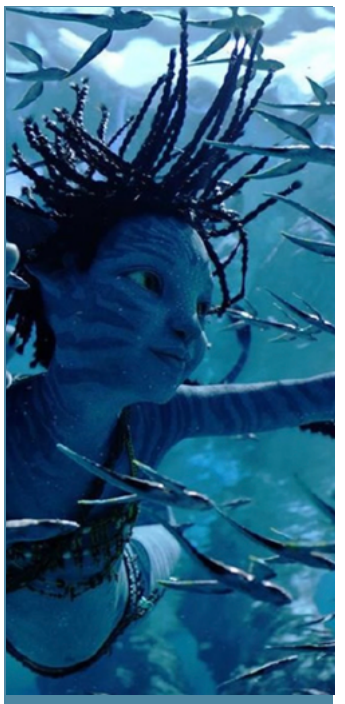

REINA 'AVATAR 2' LAS TAQUILLAS DE EU POR SÉPTIMA SEMANA

Ponen control en paradero de autobuses de Las Salinas

2023 promete ser un buen año para el destino: RLC

Hasta 8 mil pesos de multa por tirar basura en la calle

Usuarios locales piden que taxistas no los discriminen

ANZ
AGENCIA DE NOTICIAS ZIHUATANEJO

30 DE ENERO DE 2023
Facebook: Agencia de Noticias Zihuatanejo



2023 promete ser un buen año para el destino: RLC







Noé Domínguez

ZIHUATANEJO- 30 DE ENERO DEL 2023

Para el sector hotelero de este destino este 2023 promete ser un buen año, pues se ha recuperado turismo que era repetitivo y que por el tema sanitario desde hace tres años que no venía o tenía estadías muy cortas.

El Presidente de la Asociación de Hoteles de Zihuatanejo, Rogelio Lozano Calderón, dijo que realmente se tiene ya una recuperación de los mercados, tanto nacional como extranjero, pero principalmente lo de otros países, pues se ha recuperado más del 60 por ciento.

Habla que la expectativa para el próximo mes de febrero es que se llegue a un 80 por ciento de recuperación del turismo internacional, pero asegura que desde el puente del 20 de noviembre mejoraron los flujos de visitantes nacionales.

"Definitivamente estamos muy esperanzados porque esta temporada que acaba de pasar, para la micro y pequeña hotelería de Zihuatanejo significa llegada de recursos para seguirle dando mantenimiento a nuestros hoteles, que esté aptos para recibir a nuestros huéspedes y se sientan a gusto para que disfruten su estancia en este paradisiaco lugar", dijo.

ANZ AGENCIA DE NOTICIAS ZIHUATANEJO

30 DE ENERO DE 2023

Facebook: Agencia de Noticias Zihuatanejo

Anuncia AMLO ampliación a cuatro carriles de la Autopista Siglo XXI





Edgar Magaña

ZIHUATANEJO, GRO., A 30 DE ENERO DE 2023

El presidente de la república, Andrés Manuel López Obrador, anunció que este año se comenzará con la obra de ampliación a cuatro carriles de la Autopista Siglo XXI que conecta a Michoacán con Guerrero.

La noticia la dio el pasado viernes que visitó el vecino estado como parte de la supervisión al Plan de Salud IMSS Bienestar. En su intervención, pidió al subsecretario de Hacienda y Crédito Público que tomara nota para que se haga la ampliación desde Urupan hasta el puerto de Lázaro Cárdenas.

Pidió que el tema se vea con el concesionario de la autopista y dijo que la intención es que la obra se concluya en septiembre de 2024, antes de que concluya su mandato como presidente de México. “Los compromisos se cumplen”, acotó en torno a la tan anhelada petición de ampliación a cuatro carriles de esta vía.

Cabe destacar que en los últimos años se han registrado decenas de accidentes con un saldo fatal, tanto en el tramo de Michoacán como en el de Guerrero. Recientemente partidos políticos y la iniciativa privada han elevado la exigencia para que la Autopista Siglo XXI pase de dos a cuatro carriles y con ello evitar más pérdidas humanas.

Hasta 8 mil pesos de multa por tirar basura en la calle

Edgar Magaña

ZIHUATANEJO, GRO., A 30 DE ENERO DE 2023

El director de Servicios Públicos, David Luna Bravo, informó que las personas que arrojen basura a la calle se pueden hacer acreedoras a una multa de hasta 8 mil pesos.

Precisó que recientemente se incorporó el departamento de Guardias Ambientales en la dependencia que encabeza. La intención es concientizar a la ciudadanía creando comités de participación para ponerse de acuerdo en los puntos de recolección y los horarios en los que pasa el camión prensa. Además de que se trabaja de la mano para saber en qué lugares colocar contenedores de basura, en la entrega de trípticos con información y en la colocación de letreros en zonas en las que no está permitido tirar desechos.

Entre las colonias en las que hay mayor resistencia de los vecinos para mejorar el tema de los horarios de recolección, se encuentran: Infonavit El Hujal, Infonavit La Noria, Infonavit La Parota y La Puerta. Mientras que también se ha trabajo fuerte en la concientización en colonias como: Morelos, Amuzgos, 12 de Marzo y Lázaro Cárdenas (La Noria). “Todavía hay cierta apatía de algunos vecinos. Hemos ido donde la cantidad de población es mucha y por ende el proceso de adaptación es más lento”, reiteró en torno a los núcleos poblacionales en los que más se deja la basura en la calle antes de que pase el camión recolector.

En cuanto a las sanciones por reincidir, Luna Bravo explicó que para una persona física, las multas van de los 2 mil 800 pesos a los 3 mil 500 pesos. Mientras que para una persona moral o empresa, la multa llega hasta los 8 mil pesos. Sin embargo, hasta el momento solo se han realizado apercibimientos en coordinación con la Dirección de Seguridad Pública y de Ecología, logrando controlar la situación sin necesidad de llegar a sancionar.







Ayuntamiento de Zihuatanejo es reconocido por el ITAIGro por alta puntuación en transparencia





"Seguiremos cumpliendo con todas las obligaciones establecidas en la Ley, afirma el presidente Jorge Sánchez Allec

ZIHUATANEJO, GRO- 30 DE ENERO DEL 2023

En el marco de la cuarta sesión ordinaria del Comité de Transparencia del Gobierno Municipal, celebrada el viernes de la semana pasada, el Ayuntamiento de Zihuatanejo que encabeza el presidente Jorge Sánchez Allec, recibió un reconocimiento del Instituto de Transparencia, Acceso a la Información y Protección de Datos Personales del Estado de Guerrero (ITAIGro), por haber alcanzado una de las más altas puntuaciones en materia de transparencia.

En la sala de Cabildos y ante los integrantes del citado Comité de Transparencia, cuya secretaria técnica es María de la Luz Otero Luviano, el alcalde Sánchez Allec dio lectura al texto de dicho reconocimiento: "El Instituto de Transparencia, Acceso a la Información y Protección de Datos Personales del Estado de Guerrero, otorga el siguiente reconocimiento al Honorable Ayuntamiento Constitucional de Zihuatanejo de Azueta Guerrero, por haber obtenido el porcentaje del 90.02 por ciento, quien destaca por ser uno de los mayores promedios en la metodología del cumplimiento de las oblaciones de verificación correspondientes al periodo enero-diciembre del 2021, de acuerdo al proceso de verificación del año 2022. La ponencia de quien suscribe hace la deferencia al trabajo y desempeño realizados".

Al respecto, el Ejecutivo municipal destacó que "esto es un reconocimiento para todos y todas quienes han participado en hacer este gran esfuerzo de que hoy Zihuatanejo siga siendo reconocido en todos los aspectos, en todos los rubros, y muy importante, sea reconocido en este aspecto de transparencia, por eso yo le agradezco al licenciado Francisco Gonzalo Tapia Gutiérrez que nos acompañe, quien es el Comisionado del ITAIGro".

Sobre la administración municipal que hoy encabeza, enfatizó que se ha hecho un gran esfuerzo para que sea "un gobierno de puertas abiertas, que sea un gobierno en el que los ciudadanos, que son en este momento nuestro principal interés, puedan tener acceso a la información que se guarda en el gobierno, porque hoy así no lo exige la ley", al tiempo de remarcar que el Ayuntamiento de Zihuatanejo tiene la oportunidad de seguir mejorando en cuanto al cumplimiento de las obligaciones que marcan los preceptos legales.

También en esta cuarta sesión ordinaria, el presidente Jorge Sánchez Allec le tomó la protesta a Lesly Lizzeth Narváez Castrejón, directora del Centro de Integración Juvenil Zihuatanejo, como nueva integrante del Comité de Transparencia; mientras que a la directora de Educación municipal, Mayra Liz Ruiz Pineda, le hizo entrega del Manual de Cumplimiento de Principios y Deberes en Materia de Protección da Datos Personales del Sector Educativo.



Por su parte el Comisionado Presidente del ITAIGro, Francisco Gonzalo Tapia Gutiérrez, reconoció la coadyuvancia que ha generado el gobierno encabezado por el alcalde Jorge Sánchez Allec en apoyo a la transparencia en el estado y en el municipio, "creo que eso es signo de que las cosas en tu gobierno van bien, que no se pretende ocultar ninguna información y que se respeta en todo momento el Código de Transparencia que establece la Ley 207", subrayando que "la calificación que ustedes obtienen como Ayuntamiento refleja la preparación que han generado en el ámbito de Transparencia, en el ámbito de Protección de Datos Personales.

Precisó que en el ámbito de Transparencia, Acceso a la Información y Protección de Datos Personales, el Ayuntamiento de Zihuatanejo de Azueta ocupa el primer lugar en la región Costa Grande y el séptimo lugar a nivel estatal, en cuanto al cumplimiento de todas las acciones relacionadas con las obligaciones comunes de transparencia, de acuerdo a la verificación realizada por el ITAIGro.

ANZ
AGENCIA DE NOTICIAS ZIHUATANEJO

30 DE ENERO DE 2023
Facebook: Agencia de Noticias Zihuatanejo

Presidente Jorge Sánchez Allec inaugura calle Principal en la colonia Lomas Diamante



ZIHUATANEJO, GRO- 30 DE ENERO DEL 2023

Como resultado del programa Mano con Mano que es una realidad en la actual administración donde se unen esfuerzos entre sociedad y gobierno, el presidente Jorge Sánchez Allec, acompañado de su esposa Lizette Tapia así como integrantes de la Comuna, directores municipales y vecinos del lugar, acudieron el pasado viernes a la colonia Lomas Diamante para inaugurar la calle Principal de este núcleo poblacional, contribuyendo con ello al mejoramiento de las condiciones de vida de todas las familias del lugar, quienes mostraron su alegría por las acciones y obras realizadas en la administración actual.

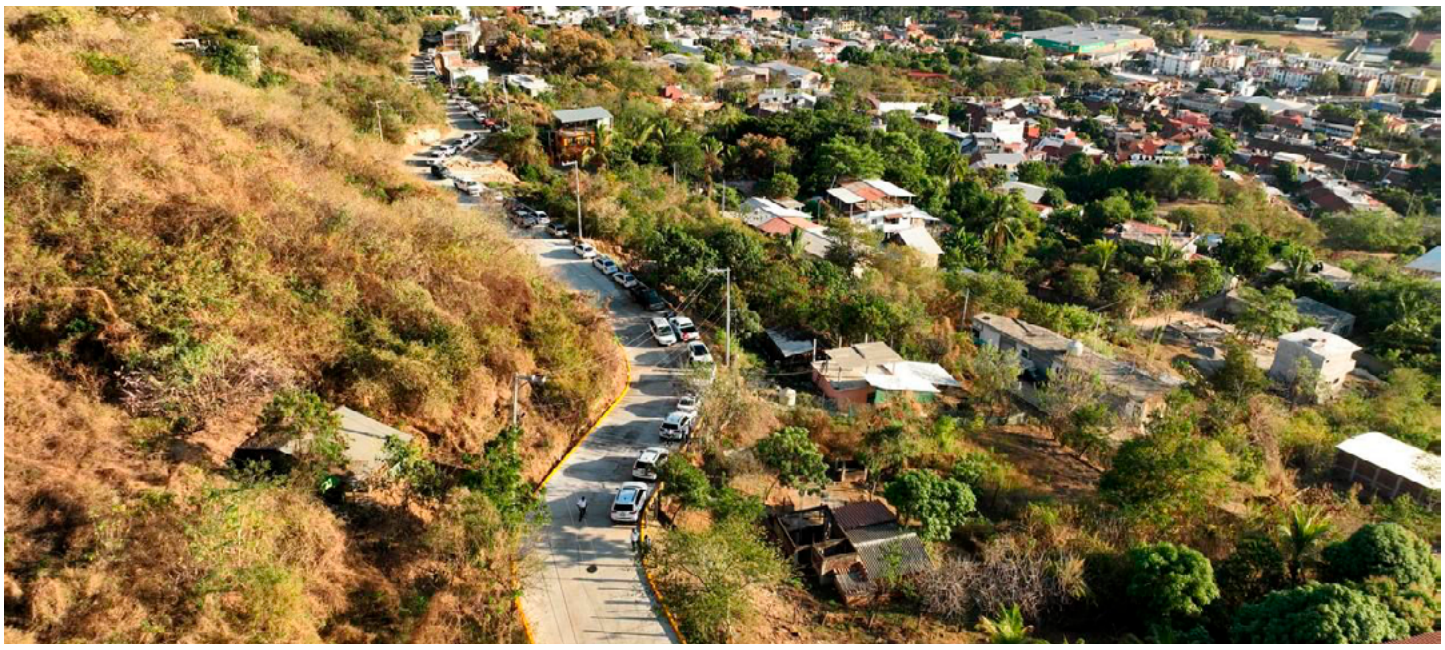

El complejo turístico Princess Zihuatanejo Va



ZIHUATANEJO, GRO- 30 DE ENERO DEL 2023

El presidente Jorge Sánchez Allec se reunió con Juan Antonio Hernández, propietario de Grupo Mundo Imperial. “Vienen grandes noticias para Zihuatanejo, una inversión económica sin precedentes para mejorar las condiciones de vida de todos los que aquí vivimos. Gracias por su confianza en este destino”, fue lo que dio a conocer el alcalde de Zihuatanejo, Jorge Sánchez luego de esta reunión de trabajo se confirmó que el proyecto de la nueva infraestructura turística del Princess es una realidad.

Gobierno Municipal de Petatlán trabaja previo a la temporada de estiaje





Para garantizar el abasto del vital líquido en el municipio.

PETATLÁN, GRO- 30 2023

Como parte de las acciones que realiza el Gobierno Municipal de Petatlán a cargo del alcalde Javier Aguilar "El Tocumbo", personal de la DAPAP a través del programa permanente "Peta Con Agua", realiza maniobras para mantener los niveles de agua potable que requieren los cárcamos de "El Chino", "Mesas 2" y "Barrozal 2", esto con la finalidad de evitar el desabasto de agua potable en la próxima temporada de estiaje.



ANZ
AGENCIA DE NOTICIAS ZIHUATANEJO

30 DE ENERO DE 2023
Facebook: Agencia de Noticias Zihuatanejo

Usuarios locales piden que taxistas no los discriminen



> *Acusan que prefieren dar servicio a extranjeros*

Edgar Magaña

ZIHUATANEJO, GRO., A 30 DE ENERO DE 2023

Usuarios hicieron un llamado al gremio taxista para que no se discrimine al pasaje local, señalando que los trabajadores del volante dan preferencia al turismo extranjero.

A través de una queja ciudadana que se hizo llegar a la redacción de Agencia de Noticias Zihuatanejo (ANZ), se informó que resulta complicado tomar un taxi en la zona Centro de la ciudad o en las zonas turísticas de Ixtapa-Zihuatanejo.

Se precisó que muchos de los trabajadores del volante simplemente ignoran a los usuarios locales pese a que no llevan pasaje. Esta situación se repite año con año en temporada invernal, cuando hay turismo procedente de Canadá y de los Estados Unidos.

Motivo por el que se pidió a los dirigentes transportistas que hablen el tema con sus agremiados, debido a que los usuarios locales representan la mayoría de la demanda diaria y no es justo que se les ignore o discrimine.



Ponen control en paradero de autobuses de Las Salinas

> ***Recaudarán fondos para dignificar el espacio y contribuya al destino.***

Noé Domínguez

ZIHUATANEJO- 30 DE ENERO DEL 2023

Para recaudar fondos y dignificar el área, propietarios del terreno de Las Salinas, que es utilizado como paradero de autobuses de turismo, decidieron poner un mejor control y acordaron que se tendrá que dar una aportación de 100 pesos por unidad por un día de pensión.

De acuerdo con el representante del grupo organizado de comerciantes, quienes compraron el predio de aproximadamente una hectárea de superficie, Abel Mendiola Sotelo, dijo que a partir de este año se va a tener un aprovechamiento del espacio para que asimismo se pueda dignificar y que sea de utilidad para el destino.

"Normalmente son 100 pesos por autobús por todo el día, que pueden entrar y salir las veces que quieran, y pues no tenemos fondos, hay gastos que se tienen que hacer, como es cumplir con impuestos, pagar la conexión hidráulica y sanitaria, se tiene que poner un cerco, poner baños para el público, y mejorar el lugar", dijo el representante.

Dijo que el paradero tiene una capacidad para unos 20 camiones de pasajeros, sin ningún problema, aunque pudieran caber un poco más, pero para evitar problemas nomás se permiten esa cantidad.

Incluso Mendiola Sotelo menciona que ya no se va a rentar todo el terreno para eventos musicales o para ferias y circos, sino únicamente se rentará la mitad del espacio pues la otra mitad debe seguir siendo utilizada como paradero, pues ayuda a que los autobuses no causen alteraciones en las vialidades del centro cuando llegan al destino.







Se quejan de escasez de agua en la colonia Centro



Noé Domínguez

ZIHUATANEJO- 30 DE ENERO DEL 2023

Vecinos y prestadores de servicios de la zona centro de esta ciudad y puerto se han estado quejando de la falta de suministro de agua potable, por lo que algunos se han visto obligados a comprar el vital líquido en pipas.

Mediante las redes sociales los afectados han venido reportando que desde hace una semana comenzó a fallar el abastecimiento a través de la red hidráulica, y afecta mucho pues en los fines de semana es cuando más se requiere, porque aumenta la actividad turística y los visitantes requieren del servicio.

El desabasto se ha agudizado este fin de semana que algunos establecimientos prefirieron no abrir este domingo por la falta del líquido, pues consideran que se debe a los trabajos que se están efectuando en varios tramos y es entendible para evitar las fugas y el desperdicio.

Algunos usuarios han considerado que se debe de comprar el agua en pipas para poder cubrir la urgencia en tanto se restablece el suministro, y esperan que sea lo más pronto posible, pues es muy caro estar comprando el agua si se está pagando una cuota por el servicio.

Cabe destacar que este domingo se observó un gran movimiento de carros cisternas con dirección a la zona centro, probablemente ante la necesidad de tener agua para algunos negocios para atender a sus clientes.

Algunos hospederos comentaron que lo mejor es tener un poco de paciencia, y sería muy importante tener en cuenta la construcción de cisternas para cuando el suministro falle, como en esta ocasión que desde la semana pasada se ha presentado, y aún están sin agua en las tomas.

ANZ
AGENCIA DE NOTICIAS ZIHUATANEJO

30 DE ENERO DE 2023
Facebook: Agencia de Noticias Zihuatanejo



Arrasa incendio de pastizales hasta con una motocicleta en el municipio de Atoyac







Por J. Alberto Solís Loeza

ATOYAC DE ÁLVAREZ, GRO., 30 DE ENERO DE 2023

Varias hectáreas de pastizales , arboles y una motocicleta, fue el saldo que dejó un incendio provocado en la colonia Las Cruces, cerca de la cabecera municipal.

Al lugar del siniestro llegaron autoridades de Protección Civil, quienes sofocaron el fuego: " la orden de la presidenta municipal es precisa, de estar siempre atentos ante cualquier auxilio de la población ", dijo uno de los socorristas que acudió también a combatir la lumbre.



Integran coordinación municipal del proyecto de Claudia Sheinbaum

ZIHUATANEJO, GRO- ENERO 30 DEL 2023

En el marco de la primera asamblea del año en curso, el partido MORENA aglutinó a diversos grupos que existen en su interior para constituir una sola coordinación municipal, con el objetivo de promover el proyecto político de Claudia Sheinbaum Pardo rumbo a la candidatura a la Presidencia de México.

La reunión se llevó a cabo el sábado 28 de enero en el céntrico Salón Steven's, contando con la asistencia de Héctor Ulises García Nieto, coordinador nacional de las "Redes Claudia" en la cuarta circunscripción, así como la responsable de dicha asociación en el estado de Guerrero, Carla González y Juan Carlos Manríquez como enlace estatal, además de la diputada local Beatriz Mojica y el diputado federal Alejandro Robles.

La coordinación del proyecto de la actual jefa de Gobierno en la Ciudad de México, Claudia Sheinbaum, queda integrada en Zihuatanejo de Azueta por los grupos morenistas de: Gustavo García Bello con la presencia de Rubén Bibriesca Cervantes, José Javier Medel Bustos, Javier Miralrío García, Raúl García Urióstegui, José Ma. Morelos Martínez, María Lilí Sánchez Silva, Guillermo Enrique Ayvar Moreno, Francisco Javier Elisea, Miguel Cortez, Gloria Peralta y Malaquías Pérez Abarca, quienes rindieron formal protesta.

El coordinador nacional de "Redes Claudia", Ulises García, subrayó que es fundamental la consolidación de la Cuarta Transformación y quien mejor garantiza sus principios es la Dra. Sheinbaum, porque ha sido una luchadora social en favor del estado de bienestar social que implica mejores condiciones de seguridad, salud, educación e infraestructura; asimismo, señaló al líder priísta del Sindicato Nacional de Trabajadores del Sistema de Transporte Colectivo Metro, Fernando Espino Arévalo, de sabotearlo para perjudicar a la jefa de Gobierno; sin embargo, es una realidad





que se mantiene en las preferencias ciudadanas para que en el 2024 sea electa como la primera mujer presidente de la República Mexicana.



ANZ
AGENCIA DE NOTICIAS ZIHUATANEJO

30 DE ENERO DE 2023
Facebook: Agencia de Noticias Zihuatanejo

Visitan Parque Ecoturístico de Llanos de Tepoxtepec niños de la Casa Hogar







CHILPANCINGO, GRO.- 30 DE ENERO DE 2023

Este fin de semana las niñas, niños y adolescentes de la casa hogar DIF Guerrero, tuvieron como espacio recreativo y de descanso, el Parque Ecoturístico de Llanos de Tepoxtepec municipio de Chilpancingo.

Guiados por la presidenta honoraria del DIF Guerrero, Liz Adriana Salgado Pineda, las y los menores a cargo del estado, montaron a caballo, pasearon en bicicleta, se subieron a la tirolesa y sembraron nuevos pinos, cedros y árboles frutales de la región.

En este recorrido que duró más de ocho horas, los niños y adolescentes degustaron de la comida y las atenciones que ofrecieron pobladores de la comunidad.

La presidenta del DIF Liz Salgado Pineda acompañó y participó en las distintas actividades que los niños realizaron, mismas que les permitieron integrarse y conectarse con la naturaleza.

Salgado Pineda agradeció la hospitalidad de los pobladores de Llanos de Tepoxtepec y al encargado del programa "Sembrando Vida" en Guerrero, Felipe de Jesús Sosa, por la donación de los árboles que los niños sembraron.

La presidenta del organismo, aseguró que para la gobernadora Evelyn Salgado Pineda el compromiso es que se cumplan y restituyan los derechos humanos de las y los niños de Guerrero.

Dialoga gobierno estatal con pobladores de las comunidades de Santa Rosa y El Parotal en la Costa Grande





Liberan a elementos estatales retenidos en Costa Grande

CHILPANCINGO, GRO., 30 DE ENERO DEL 2023

El secretario General de Gobierno, Ludwig Marcial Reynoso Núñez, junto con el secretario de Seguridad Pública Estatal, Evelio Méndez Gómez y el director de Gobernación, Francisco Rodríguez Cisneros, se trasladaron a la comunidad de Santa Rosa Municipio de Tecpan y a la localidad de El Parotal en Petatlán, para atender de manera directa privilegiando el diálogo con pobladores, comisarios y comisariados, quienes liberaron a elementos que habían sido retenidos, con el compromiso de seguir trabajando con respeto a los derechos humanos y se acordó establecer una ruta para atender cada una de sus demandas de manera permanente por el bien de la población.

Gobierno del estado recomienda a municipios intensificar acciones para prevenir y atender incendios forestales

CHILPANCINGO, GRO.- 30 DE ENERO DE 2023

Ante el inicio de la temporada de incendios forestales en Guerrero, la Secretaría de Gestión Integral de Riesgos y Protección Civil del Estado recomendó a las autoridades de todos los municipios, implementar medidas preventivas para evitar este tipo de incidentes que afectan severamente la flora y fauna de la entidad.

La dependencia estatal pidió a las y los presidentes municipales, que como primeros respondientes, establezcan mecanismos y acciones de prevención, difusión y atención de incendios forestales, así como la aplicación estricta de la ley, en contra de quienes sean sorprendidos provocando un siniestro de este tipo.

De acuerdo con las estadísticas, el 99 por ciento de los incendios forestales son provocados por el ser humano, principalmente, por el mal uso del fuego durante la preparación de las tierras de cultivo, lo cual, sin las medidas preventivas correspondientes, año con año afecta una gran superficie de nuestros recursos naturales.

La Secretaría de Gestión Integral de Riesgos y Protección Civil, solicita dar cumplimiento a las atribuciones previstas en el artículo 14 de la Ley General de Desarrollo Forestal Sustentable, que establece que los municipios deben imponer medidas de seguridad, investigar, inspeccionar, vigilar, verificar y sancionar a los infractores en materia forestal.

El titular de la dependencia, Roberto Arroyo Matus, dijo que la instrucción de la gobernadora Evelyn Salgado Pineda, es que el gobierno del estado esté siempre listo para actuar en apoyo a las autoridades municipales, cuando la atención de un incendio forestal le sea rebasada en su capacidad.

Informó que la dependencia a su cargo, junto con la Secretaría de Medio Ambiente y Recursos Naturales (Semaren) y la Comisión Nacional Forestal (Conafor), desde principios de este año, han emprendido acciones para intensificar la capacitación de brigadistas y autoridades municipales en la prevención, atención y combate de incendios forestales.





Además, señaló que se han establecidos rutas de coordinación interinstitucional, a fin de eficientar la atención de un incendio, para así disminuir la superficie afectada y los daños causados a los recursos naturales del estado.

Cabe señalar que, durante la pasada temporada de estiaje, Guerrero ocupó el primer lugar nacional con 245 incendios forestales y 108 mil 597 hectáreas afectadas por el fuego.

ANZ AGENCIA DE NOTICIAS ZIHUATANEJO

30 DE ENERO DE 2023

Facebook: Agencia de Noticias Zihuatanejo

Las nuevas facultades del contralor del INE



CD. DE MÉXICO

El INE advierte que con el "plan B" de la reforma electoral se dotaría de poderes inconstitucionales a su Órgano Interno de Control (OIC), encabezado por un funcionario afín a Morena.

De acuerdo con la Constitución, esta contraloría interna tiene autonomía técnica y de gestión para fiscalizar los ingresos y egresos del organismo, lo que implica diversas actividades.

Sin embargo, explica el Instituto Nacional Electoral (INE) en su diagnóstico técnico sobre la reforma, de ninguna manera puede realizar tareas que le confieran poder de decisión sobre la administración de los recursos.

El OIC está encabezado por Jesús George, quien fue elegido el 2 de mayo de 2019 a propuesta del Movimiento de Regeneración Nacional (Morena) en la Cámara de Diputados.

El contralor es del grupo del ex funcionario federal y ahora coordinador de campaña de Morena en el Estado de México, Horacio Duarte.

George fue funcionario en el Instituto Electoral del Estado de México, donde buscó sin éxito ser consejero, y fue asesor del consejero José Roberto Ruiz.

Durante su periodo ha criticado los sueldos y prestaciones de los consejeros del INE, aunque manteniendo un bajo perfil, y en el último año ha buscado mayor visibilidad.

Incluso, la semana pasada, por primera vez, demandó al presidente del INE, Lorenzo Córdova, que le diera voz en la sesión del Consejo General, para presentar su plan de trabajo, lo cual fue rechazado por no estar contemplado en el reglamento.

En la reforma electoral que impulsa Morena se mantiene el periodo del mandato del titular del OIC por seis años, y una reelección por el mismo plazo, contrario al secretario ejecutivo, que la reelección la disminuyen de seis a tres años.

Entre las nuevas facultades que le dan al titular del OIC está la obligación de la Secretaría Ejecutiva para convocar al contralor a las reuniones de trabajo de los "órganos ejecutivos y técnicos del Instituto".

Además, se establece como requisito que las plantillas de personal laboren en la Comisión de Administración, nuevo órgano de dirección en el INE, deberán tener previa opinión del OIC, para garantizar el "principio de austeridad en su integración y salarios".

Con el argumento de que actualmente tiene voz pero no voto, en la Junta General Ejecutiva, integrada por directores, se afirma que tendrá una posición en la nueva Comisión de Administración, que estaría integrada por consejeros y directores.

"Cualquier órgano de esa naturaleza tiene como encargo la fiscalización y no debe incidir en las decisiones autónomas del órgano, porque se sitúa en un evidente conflicto de interés", precisa el INE.

La consejera Dania Ravel afirmó tras revisar el papel del OIC en la administración pública, ninguno tiene las nuevas facultades que se le pretende dar al contralor del INE, lo cual es preocupante.

"No sólo van en contra de la propia naturaleza de un órgano interno de control, incluso obstaculizan el cumplimiento eficiente de sus atribuciones porque lo hacen partícipe de decisiones que no son sobre aplicación de recursos públicos", consideró.

"Por qué tiene que participar en reuniones donde se van a ver cuestiones técnicas, no presupuestales, me parece que se excede el ámbito de sus atribuciones y es muy preocupante".

Ravel afirmó que ningún OIC está involucrado en las reuniones gubernamentales para dar su opinión, la cual, consideró, evidentemente sí busca influir en la toma de decisiones.

"Me parece peligroso e incorrecto, porque claramente no es una decisión técnica, no tiene sustento jurídico", añadió.

El secretario ejecutivo, Edmundo Jacobo, afirmó que al OIC se le dan todas las facultades para realizar su labor de fiscalización, pero al participar en todas las reuniones y opinar en ellas, sí es dotarlo de poder en la toma de decisiones.

"Lo convierte en juez y parte y creo que esto altera el diseño y la función del propio OIC, la distancia que requiere, incluso, para hacer bien su tarea de revisar la parte administrativa y la aplicación de los recursos públicos. Me parece un grave error el que se dé un paso en este sentido", añadió Jacobo.

Sube otro turista a pirámide en Chichén Itzá... y le pegan

YUCATÁN, MÉXICO

Por segunda vez en tres meses, otro turista infringió la ley al subir las escalinatas de la pirámide de Kukulkán, en la zona arqueológica de Chichén Itzá, ubicada en Yucatán.

Este fin de semana se reportó que un turista de origen polaco, identificado como Pawel Tomasz, ignoró ayer los cercos de seguridad y en un descuido del personal logró ascender por el lado poniente de la pirámide.

Posteriormente, personal de seguridad de la zona arqueológica y del Instituto Nacional de Antropología e Historia (INAH) se dieron cuenta de la situación e hicieron que el infractor se bajara.

A su descenso, Tomasz caminaba custodiado por el personal cuando un sujeto lo encaró para reclamarle por qué había subido la pirámide de Kukulkán.

Sin embargo, detrás del polaco caminaba otro sujeto que lo agredió con un palazo en la cabeza.

Todo quedó documentado en videos, tal como el caso de la turista originaria de Mexicali, Baja California, que en noviembre de 2022 también se saltó el cerco de seguridad para ascender hasta la punta de la pirámide de Kukulkán.

"¡A la cárcel por idiota!", "¡Buu, buu!" y "¡Fuera del País!", fueron algunos de los gritos que lanzaron en su contra.

De acuerdo con la Ley Federal sobre Monumentos y Zonas Arqueológicos, Artísticos e Históricos, las personas que maltraten un patrimonio de este tipo, y con ello violen la ley, pueden pasar hasta tres años en la cárcel o también pagar una multa de 100 mil pesos.





Fue desde el 2006 cuando el INAH prohibió escalar este Patrimonio de la Humanidad del mundo Maya, que se ubica a 115 kilómetros de Mérida, Yucatán.

En cuanto a Pawel, medios locales informan que solo tuvo que cumplir con un arresto de 12 horas y pagar una multa de 5 mil pesos.

Concacaf y Conmebol firman acuerdo en el que todos ganan



CD. DE MÉXICO

La Concacaf y la Conmebol firmaron un acuerdo con el que las dos Confederaciones ganan, siendo la Selección Mexicana la más beneficiada pues podrá buscar un boleto para la Copa América 2024.

Tras el fracaso del Tri en Qatar 2022, el futbol mexicano recibe la noticia de esta relación.

La Conmebol Copa América se jugará en Estados Unidos e incluirá a las 10 Selecciones sudamericanas además de los seis mejores equipos de la Concacaf, quienes asistirán como invitados.

México luchará por un cupo para ese torneo a través de la Concacaf Nations League 2023-24, lo que le permitirá tener actividad oficial en un ciclo mundialista en el que no disputará Eliminatorias al ser anfitrión de la siguiente Copa del Mundo junto a Estados Unidos y Canadá.

Los estadounidenses también podrán medir qué tan preparados están para el Mundial del que serán sede, pues ellos albergarán la mayoría de los encuentros.

Por su parte, la Conmebol soluciona un pendiente y abre las puertas para generar recursos.

El organismo rector del balompié en Sudamérica no tenía definida la sede para la competencia. De paso, las Federaciones de esa región recibirán ingresos que les permita, a algunas de ellas, pelear por la sede de la Copa del Mundo de 2030.

Además, este acuerdo permitirá que cuatro Selecciones sudamericanas sean parte de los 12 equipos que estarán en la Copa Oro Femenil 2024.

La primera Copa Oro Concacaf W tendrá a Brasil, Colombia, Argentina, Paraguay como invitadas desde la Conmebol.

También habrá un Final Four entre los mejores cuatro clubes de la región, dos de cada zona, aunque no se definió cómo serán designados para este torneo, a jugarse también el próximo año.

Ya será cuestión de México si aprovecha esta gran oportunidad rumbo a United 2026.

Desaprovecha Toluca y termina empatando ante León

TOLUCA, MÉXICO

Pese a jugar más de 30 minutos con dos hombres más, el Toluca fue incapaz de pasar del 0-0 en casa frente a León.

Este empate, en el duelo de la Jornada 4, dejó sabor a derrota en los Diablos Rojos. Para la Fiera, fue algo más que el heroico rescate de un punto.

El conjunto visitante sufrió dos expulsiones, al 36' y 63', respectivamente, pero el equipo choricero batalló en demasía para reflejar la superioridad numérica, ante un rival que supo replegarse y cerrar espacios en la cancha del Estadio Nemesio Diez.

El guion del partido, que fue muy peleado desde que el arranque, no cambió ni con la primera tarjeta roja, al delantero Lucas Di Yorio, por una dura entrada sobre Fernando Navarro.

Si bien Toluca se apoderó de la pelota, no encontró la forma de generar ocasiones de peligro, aun cuando el técnico Ignacio Ambriz adelantó líneas.

Después, el central Paul Bullón también se fue de la cancha por una barrida sobre Camilo Sanvezzo, acción que el silbante Adonai Escobedo revisó en el VAR.

Con ese escenario, Toluca llegó al minuto 90 con sólo tres tiros a portería, pero ninguno de ellos con real peligro, mientras la zaga de la Fiera se fajaba.

Fue hasta el tiempo agregado que los Diablos estuvieron más cerca de marcar, por ímpetu y no por buen futbol, pero el arquero Rodolfo Cota se hizo figura al rechazar los intentos de Camilo Sanvezzo, Leo Fernández, Marcel Ruiz y Andrés Mosquera.

Con el empate, los Diablos llegaron a 5 puntos, con un juego pendiente.

León, que también tiene un duelo menos, suma 4 unidades.



ANZ
AGENCIA DE NOTICIAS ZIHUATANEJO

30 DE ENERO DE 2023
Facebook: Agencia de Noticias Zihuatanejo

Reina 'Avatar 2' las taquillas de EU por séptima semana



LOS ÁNGELES, ESTADOS UNIDOS

La película Avatar: El Camino del Agua lleva siete fines de semana al frente de las taquillas en Estados Unidos, lo que la colocó ya en el cuarto lugar de las más taquilleras de toda la historia.

Tan solo esta semana, la cinta de James Cameron recaudó 15,7 millones de dólares en cines de Estados Unidos, según estimados de estudios difundidos el domingo.

A nivel mundial, El Camino del Agua ha recaudado un estimado de 2 mil 100 millones de dólares, superando a Star Wars: El Despertar de la Fuerza para ser la cuarta película que más ha recaudado de todos los tiempos.

En el segundo puesto quedó la película animada El Gato con Botas: El Último Deseo con 10,6 millones de dólares en su sexto fin de semana. La película animada lleva un total de 140,8 millones en Estados Unidos y Canadá y recientemente salió por streaming también.

El tercer puesto fue ocupado por A Man Called Otto, la cual obtuvo 6,8 millones de dólares, siendo exhibida en 3 mil 957 salas. El filme indio Pathaan quedó en cuarto lugar.

La película de horror, M3GAN, alcanzó su cuarto fin de semana con 6,4 millones de dólares, aumentando su cifra a 82,3 millones en Estados Unidos.

La comedia romántica Maybe I Do, con Diane Keaton, Richard Gere y Susan Sarandon, recaudó 562 mil dólares al ser exhibida en 465 salas. Y el drama Close de Lukas Dhont se estrenó en cuatro salas en Nueva York y Los Ángeles, llevándose 68 mil 143 dólares.

Varios estudios cuyas películas fueron nominadas al Óscar relanzaron sus filmes, entre los que se incluyen Todo en Todas Partes al Mismo Tiempo, la cual ha generado 71 mdd hasta ahora.

Lo mismo ocurrió con Los Fabelman de Steven Spielberg, que se amplió a mil 962 salas en Norteamérica y atrajo otros 760 mil dólares para un total a nivel nacional de 16 millones.

Además, Women Talking de Sarah Polley también añadió unas cuantas salas y recaudó un millón de dólares adicionales, para un total de 2,4 millones hasta la fecha.





Consigue Prime Video distribuir cinta de Roberts y Aniston

CD. DE MÉXICO

Cuatro estudios de distribución de contenidos pelearon en una subasta para conseguir el proyecto estelarizado por Julia Roberts y Jennifer Aniston.

El resultado de una subasta por los derechos de distribución de esta película de comedia, aún sin título, fue positivo para Amazon y su plataforma Prime Video.

Según reportes de Deadline, la cinta será dirigida y escrita por Max Barbakow, además será producida por LuckyChap Entertainment, el sello de Margot Robbie, Tom Ackerley y Josey McNamara.

La comedia también contará con la producción de Aniston y Roberts, quienes estarán trabajando de la mano para llevar a la pantalla esta producción.

En esta cinta, las famosas llevarán a la pantalla una historia donde las actrices principales intercambian sus cuerpos, informó el medio estadounidense.

UN HERIDO AL VOLCAR CAMIONETA EN BULEVAR DEL AEROPUERTO



ZIHUATANEJO, GRO. - 30 DE ENERO DEL 2023

Un conductor resultó con graves lesiones tras volcar en una camioneta en el bulevar del Aeropuerto, a la altura de Fragata, por lo que necesitó ser atendido por los paramédicos de Protección Civil y Bomberos.

Los hechos ocurrieron a las 13:40 horas de este domingo, cuando el conductor de una camioneta Nissan,blanca, con caja refrigerante, perdió el control por el exceso de velocidad y esto ocasionó que volcara hasta chocar contra unas palmas que impidieron que se pasara hacia los carriles contrarios.

Tras volcar, la camioneta se detuvo sobre sus llantas nuevamente, pero la caja refrigerante se le desprendió y quedó a varios metros.

El chofer fue auxiliado y recostado en el pavimento, luego arribaron los paramédicos municipales para atenderlo y posteriormente trasladarlo a un hospital.

De este siniestro se hicieron cargo los oficiales de la Guardia Nacional, sector caminos, solicitaron a los operadores de "Grúas Ápside" retirar la Nissan del bulevar y remolcarla al corralón para los trámites correspondientes.



ANZ
AGENCIA DE NOTICIAS ZIHUATANEJO

30 DE ENERO DE 2023
Facebook: Agencia de Noticias Zihuatanejo

ENCONTRONAZO EN PASEO DE ZIHUATANEJO; UN HERIDO



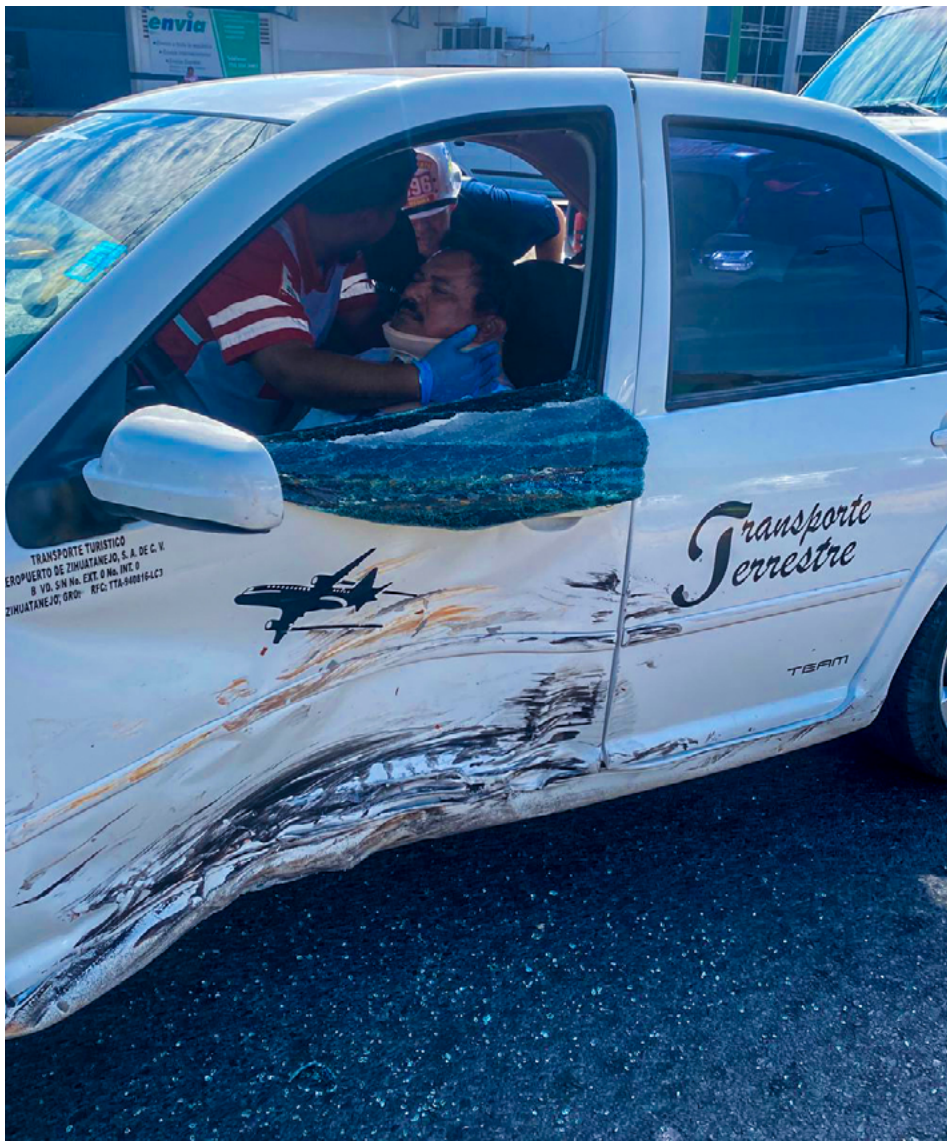

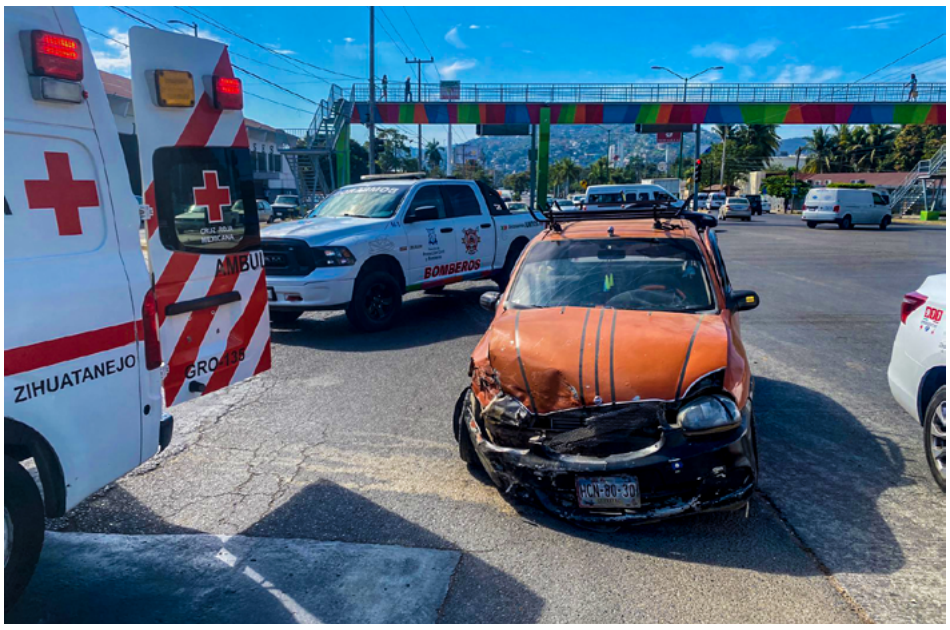

ZIHUATANEJO, GRO. - 30 DE ENERO DEL 2023

Un vehículo de la línea de autotransporte terrestre del Aeropuerto Internacional de Zihuatanejo, fue embestido por un auto compacto frente a la gasolinera González, sobre el bulevar Paseo de Zihuatanejo, lo que dejó un saldo de cuantiosos daños materiales y un herido.

Fue a las 14 horas del sábado, cuando el chofer de un Nissan Sentra, marcado con el número económico 205, maniobró para retornar en el bulevar pero fue embestido de su costado izquierdo por un Chevrolet Chevy, naranja, con placas de Guerrero.

El trabajador del volante fue atendido por los paramédicos de la Cruz Roja y Bomberos, posteriormente fue trasladado al Hospital General "Dr. Bernardo Sepúlveda Gutiérrez" para ser intervenido por el personal de Urgencias.

Los carros chocados fueron remolcados en grúa al corralón para los trámites correspondientes por parte del perito de la Policía Vial, en donde los choferes implicados lograron llegar a un arreglo.

TAXI SE ESTAMPA DETRÁS DE UNA CAMIONETA







ZIHUATANEJO, GRO. - 30 DE ENERO DEL 2023

Un taxi se estampó contra una camioneta que estaba orillada en el bulevar del Aeropuerto, a unos 500 metros del retén de la Guardia Nacional, lo cual dejó un saldo de cuantiosos daños materiales y movilizó al personal de Protección Civil y Bomberos.

Fue a las 22 horas del viernes cuando el conductor del taxi 0678, un Nissan Versa, por circular sin precaución hacia su frente se impactó detrás de una camioneta Nissan Titán, negra, con placas de Guerrero, la cual estaba orillada porque se averió del motor.

Los paramédicos municipales acudieron para atender a los ocupantes del taxi, afortunadamente lograron salir ilesos a pesar de la magnitud del siniestro

Por su parte el propietario de la Titán informó que la dejó orillada porque se averió del motor, mientras que él se trasladó a una junta de Alcohólicos Anónimos y ya cuando regresó encontró que la camioneta estaba chocada.

De este siniestro se hicieron cargo los oficiales de la Guardia Nacional, sector caminos, solicitaron a los operadores de "Grúas Ápside" remolcar el taxi y la camioneta chocada al corralón para los trámites correspondientes.

