

ANZ
DIARIO DIGITAL
ZIHUATANEJO, GUERRERO / DIRECTOR GENERAL: ROGELIO CENDEJAS ROSALES
TEL: 755 101-9983 / JUEVES 5 DE ENERO DE 2023

BUSCAN RECURSOS FEDERALES PARA MUSEO REGIONAL



Zihuatanejo, Gro., a 05 de enero de 2023.- Con la finalidad de obtener recursos federales, se llevará a cabo un dictamen en el Museo Regional de la Costa Grande.

Buena temporada turística para locatarios del Mercado Central

Repunta la actividad turística esta última semana del periodo vacacional

Cruz Roja reanuda colecta este jueves

Necesario gestionar el tiempo de uso de dispositivos digitales a menores



Maryfer Centeno analiza el comportamiento de Bad Bunny: “Tuvo una reacción exagerada”

ANZ
AGENCIA DE NOTICIAS ZIHUATANEJO

5 DE ENERO DE 2023
Facebook: Agencia de Noticias Zihuatanejo



Repunta la actividad turística esta última semana del periodo vacacional

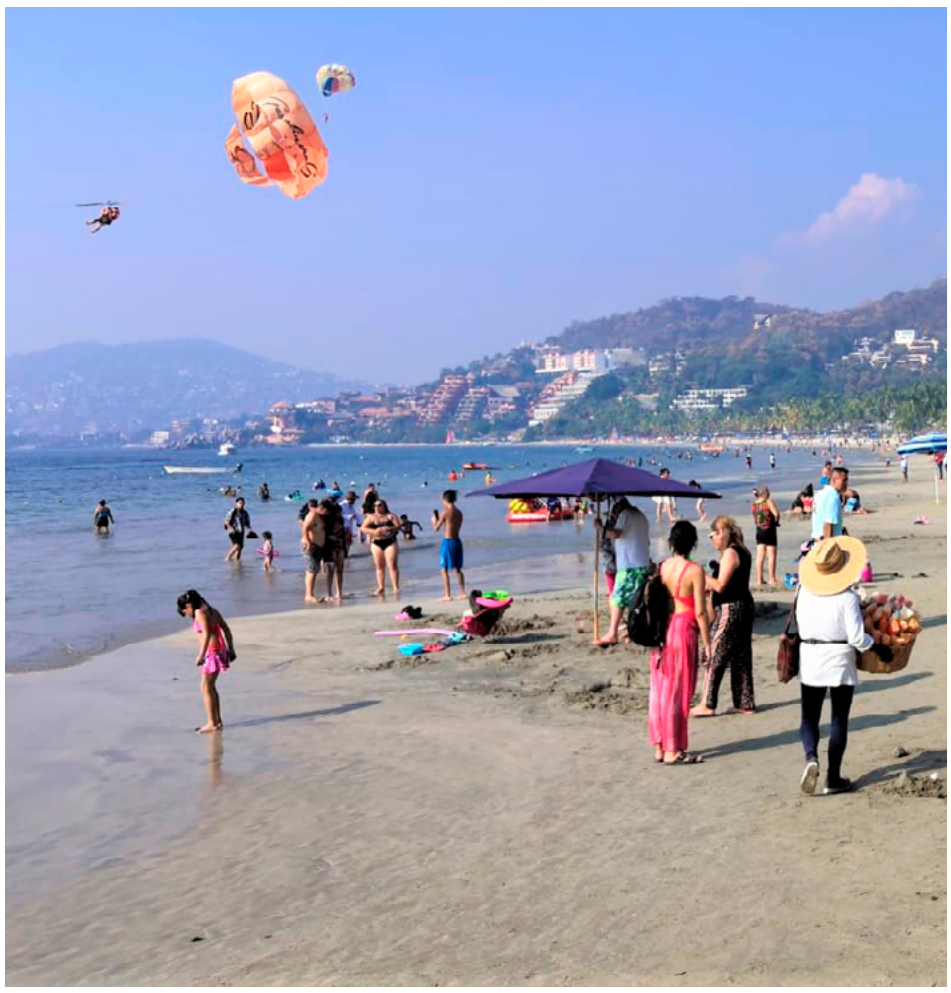



Noé Domínguez

ZIHUATANEJO, GRO., A 05 DE ENERO DE 2022

El periodo vacacional en el destino registra un repunte en la actividad turística, pues se mantiene a afluencia de visitantes, lo que se refleja en la ocupación hotelera que se ubicó este miércoles en el 83.2 por ciento de manera global.

La presencia de vacacionistas se mantiene en las playas del paradisiaco destino, sobre todo de turistas nacionales, aunque también se observan paseantes extranjeros, que disfrutan del agradable clima que hay, así como de las bellezas naturales.

De acuerdo con hoteleros de este puerto en esta semana ha estado muy relajado el turismo, porque lo fuerte fue hasta el 2 de este mes, y ahorita hay gente pero no tanta, pero se mantienen la actividad en buen nivel.

El Presidente de los Hoteleros Asociados de Zihuatanejo, Jonathan Morales Moreno, dijo que fue una buena temporada aunque de manera global no se llegó al 100 por ciento, hubo hospederías que si se llenaron.

"En promedio del sector hotelero considero que fue un 90 por ciento general, la verdad ha sido buena esta temporada, a pesar que sigue habiendo mucho hospedaje informal", manifestó el representante hotelero.

Gestionarán programa federal para rescatar y reconstruir el Museo Arqueológico

Noé Domínguez

ZIHUATANEJO, GRO., A 05 DE ENERO DE 2022

Con la finalidad de bajar recursos para le reconstrucción del Museo Arqueológico de la Costa Grande, la Secretaría de Cultura del gobierno federal efectuará un dictamen del inmueble que data de hace más de 70 años, y es necesario que se atienda.

Este miércoles visitó la icónica instalación el Coordinador del programa Nacional de Reconstrucción de Cultura, de la Secretaría de Cultura del gobierno federal, Marco Aurelio Masa Hernández, para efectuar una inspección ocular en el museo, para ver la posibilidad de hacer las gestiones para el rescate y restauración del inmueble, pues ya presenta severos daños, principalmente en la techumbre.

Ante el Administrador del Museo, Fidencio Molina Zamora, el Arqueólogo, Rodolfo Lobato y la artista plástica Carmen Parra, el funcionario federal dio a conocer que se está esperando que se actualice el portal de la Secretaría de Cultura, para conocer las reglas de operación y los requisitos que se tienen que reunir para que pueda participar en ese programa.

"Primero se tiene que meter la solicitud, antes del 28 de febrero próximo, para que entre a un proceso de dictaminación por parte de especialistas", explicó y en entrevista dijo que se tardaría unos dos meses para ver si hubo aprobación por parte del programa.

Por su parte la pintora Carmen Parra dijo al ser entrevistada que el rescate y reconstrucción del Museo se debe de llevar a cabo porque tiene la localización más bonita que cualquier museo del mundo, por la vista privilegiada de toda la bahía de Zihuatanejo.

"He estado haciendo una campaña en favor de este museo, para rescatar este lugar en acuerdo con las autoridades estatales y municipales, porque es un museo que representa las culturas de la Costa Grande de Guerrero, que son muy importantes, que la gente no conoce, pues hay muchos restos arqueológicos interesantísimos", dijo la promotora cultural.





ANZ
AGENCIA DE NOTICIAS ZIHUATANEJO

5 DE ENERO DE 2023
Facebook: Agencia de Noticias Zihuatanejo

Buena temporada turística para locatarios del Mercado Central



Edgar Magaña

ZIHUATANEJO, GRO., A 05 DE ENERO DE 2022

La llegada de turismo nacional reactivó las ventas en el Mercado Central Municipal, informó la dirigente de locatarios, Silvia Morillón Romero.

Precisó que los precios de los productos de la canasta básica no registraron incrementos a finales de 2022 como se creía que iba a pasar, lo que ayudó a la economía de los comerciantes y de los consumidores. Desde el inicio de la temporada decembrina se registró una alza en las ventas en todos los locales de esa central de abastos.

En cuanto al área de Fondas que también representa, dijo que han llegado grupos de visitantes nacionales y estos han incrementado la actividad, dando un respiro luego de varios meses de ventas bajas. Calificó el periodo vacacional como uno de los mejores en años, ya que el turismo se está haciendo presente en los diferentes establecimientos, algo que ya no había pasado.

Agregó que se espera que las ventas se mantengan en lo que resta de la semana con el cierre de la temporada alta, en la que también se cuenta con la presencia de turismo extranjero procedente de Canadá y de los Estados Unidos.





Ayuntamiento y DIF inician 2023 apoyando a más familias para mejora de sus viviendas



ZIHUATANEJO, GRO., A 05 DE ENERO DE 2022

Al darle seguimiento en este 2023 al programa de Material Subsidiado para Mejoramiento de Vivienda, que en un esfuerzo conjunto entre el Ayuntamiento de Zihuatanejo de Azueta encabezado por el Presidente Jorge Sánchez Allec y el DIF Municipal, que preside Lizette Tapia Castro se lleva a cabo en la zona urbana y conurbada, este miércoles se realizó la entrega de paquetes de cemento, lámina galvanizada, pintura blanca y tinacos a decenas de familias de la comunidad de San José Ixtapa, para lo cual se desarrolló un evento en la cancha techada del mencionado poblado, donde se contó con la presencia de integrantes del Cabildo y directores de áreas municipales.

Con la representación del alcalde Jorge Sánchez asistió el secretario general del Ayuntamiento, Juan Manuel Juárez Merel. El director del DIF, Luis Gerardo Jiménez Merel dio a conocer que en esta primera entrega del año se beneficiaron a más de 50 familias en un esfuerzo que se sigue haciendo y está impulsado por el gobierno de Zihuatanejo para que las familias tengan mejores condiciones de vida.








Kilómetro del JUGUETE
Ing. Salvador Navarrete Ávila
Canchas techadas de la Unidad Deportiva
Sábado
07 de Enero
De 9:00 a.m. a 5:00 p.m.
ZIHUA CIUDAD DE TODOS
Avanzamos JUNTOS
DIF ZIHUATANEJO
ESTÉREO VIDA 90.5 fm


¡PAGUE Y GANE!
Pagar puntual tiene beneficios.
Este sentra 2023 puede ser suyo.
ZIHUA CIUDAD DE TODOS
Avanzamos JUNTOS
Consulta las bases en www.zihuatanejodeazueta.gob.mx/ganaunauto

Cruz Roja reanuda colecta este jueves

Edgar Magaña

ZIHUATANEJO, GRO., A 05 DE ENERO DE 2023

La Cruz Roja Zihuatanejo reanudará su colecta anual este jueves, con la intención de aprovechar la llegada de turismo nacional y extranjero.

El presidente del patronato de la benemérita, Sanín Serna Nájera, precisó que el boteo se va a concentrar en la avenida Heróico Colegio Militar a la altura de las instalaciones de la Comisión Federal de Electricidad (CFE), cerca de centros comerciales y el Centro de la ciudad, todo en dos turnos. El primero de ellos de las 9:00 a las 11:00 horas y el segundo de las 17:00 a las 19:00 horas. La Colecta solo se realizará durante el jueves y este viernes.

La intención es aprovechar la llegada de turismo nacional y extranjero, el cual tiene posibilidades de dar una aportación y así ayudar a la Cruz Roja Zihuatanejo. Como se informó hace unas semanas, la Colecta se suspendió en noviembre debido a la poca participación de la población zihuatanejense.

Se pretendía retomarla en diciembre, pero por diferentes causas se va a reactivar hasta este 05 de enero. Entre las necesidades de la benemérita, se encuentra la adquisición de otra ambulancia, debido a que las tres con las que se cuenta ya están cumpliendo su ciclo de uso.



Se intensifica la pesca por aficionados en la playa Principal

Noé Domínguez

ZIHUATANEJO, GRO., A 05 DE ENERO DE 2022

En las últimas semanas se ha venido intensificando la pesca por parte de aficionados en la playa Principal, pues las corrientes y la temperatura del agua ha propiciado el arribo de diversas especies de peces muy cerca de la franja de arena.

Desde principios del pasado mes de diciembre, aproximadamente, se empezó a incrementar la presencia de pescadores aficionados con sus cañas de pescar, sus atarrayas, sus cuerdas y anzuelos, sus carnadas y sus ciberas para llevar a cabo esa actividad y sacar algunos ejemplares para llevar a la familia.

"Se está arrimando ahorita el cocinero y el jurel porque hay mucha sardina aquí en la orilla de la playa, ya tiene varios días que se está dando esta arribazón de especies", dijo Félix Alberto, quien expresó que es su distracción.

De acuerdo con personas que suelen caminar por esa playa la gente comenzó a ir a pescar durante las mañanas, y han estado sacando una gran cantidad de pesca; "está buena la picazón, desde hace varias semanas ha habido mucha gente que viene para ver que sacan, y se llevan buenos ejemplares", dijo Magdaleno Flores.

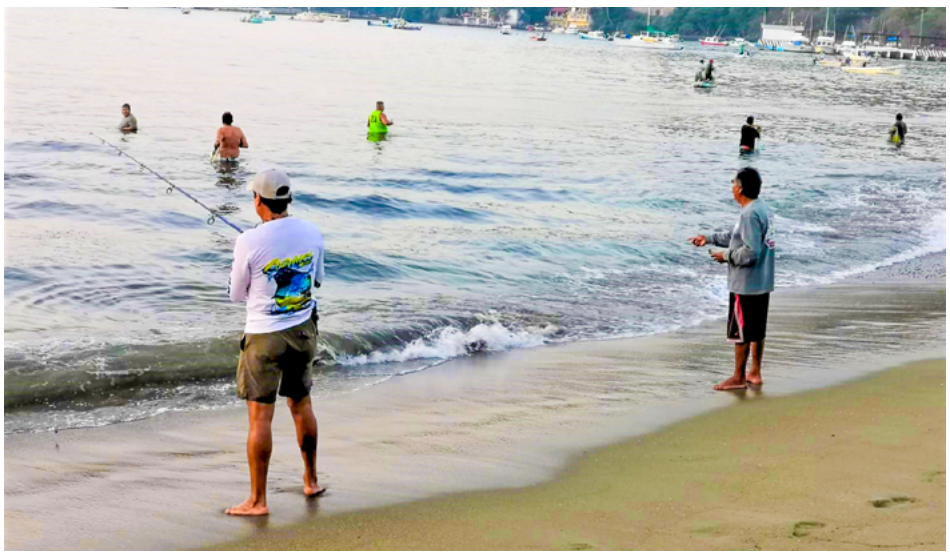



ANZ AGENCIA DE NOTICIAS ZIHUATANEJO

5 DE ENERO DE 2023

Facebook: Agencia de Noticias Zihuatanejo

Necesario gestionar el tiempo de uso de dispositivos digitales a menores



> *El Día de los Reyes Magos, tabletas electrónicas y celulares son regalos solicitados por los niños en la actualidad*

Mijail Abarca

ZIHUATANEJO, GRO., A 05 DE ENERO DE 2022

La Psicóloga Verónica Arreaga Valdovinos, regidora de Educación y Participación de la Mujer, manifestó que más allá de prohibir el uso de teléfonos celulares y tabletas electrónicas a menores, se debe gestionar el tiempo que niños y jovenes pasan en ellos, esto previo al día de los Reyes Magos, fecha en la que, de unos años hasta hoy, padres de familia suelen regalarle este tipo de aparatos a sus hijos "La tecnología ya nos rebasó, es una de las realidades que tenemos que aceptar"

En este sentido dijo que en fechas no solo de Día de Reyes, si no también en cumpleaños, Navidad o terminaciones escolares, los menores suelen pedir aparatos digitales a los padres, es por ello, subrayó, es necesario medirles el tiempo, saber cuando, cuantas horas y sobre todo monitorear el uso, ya que actualmente es muy fácil acceder a internet en tabletas y celulares "los expertos dicen que debe ser una hora a la semana, porque una de las consecuencias de su uso prolongado, genera que los niños se aíslen, lo cual se manifiesta en trastornos emocionales y cuando son adultos se agrava"

Mencionó que incluso se da la competencia en las escuelas entre los estudiantes, sobre quien tiene el mejor dispositivo movil, o quien no lo tiene, lo cuál puede tender a que el menos tenga baja autoestima, sin embargo, Arreaga Valdovinos, hizo énfasis en que lo importante es el trabajo de los padres, ya que justamente "somos nosotros quienes les proporcionamos aparatos digitales" destacó que además de acuerdo a la crianza que se da, es la forma en la que se les educa entre otras cosas, para su uso y evitar algún tipo de transtorno. Finalmente añadió que los neuropsicólogos infantiles, recomiendan que el uso de aparatos digitales debe ser después de los 18 años.



Ixtapa-Zihuatanejo no es el mismo de hace 4 años: Carlos Gutiérrez Farías



> *Está limpio y seguro, antes se mesereaba sin camisa, descalzos y fumando*

Mijail Abarca

ZIHUATANEJO, GRO., A 05 DE ENERO DE 2022

Hay varios factores que influyeron en tener una gran temporada turística de inicio de año, pero el más importante es que Zihuatanejo está muy limpio, expresó el vocal del Comité de playas limpias de playa La Ropa, Carlos Gutiérrez Farías.

El también restaurantero, dijo agregó que hay avances tanto en servicios públicos como en capacitación para los trabajadores en zona turística pues ahora muchos se comunican en inglés y además están bien vestidos o uniformados cuando hace varios años se mesereaba sin camisa, descalzos y fumando.

Gutiérrez Farías, comentó que luego de la pandemia, muchos empresarios están liquidando sus deudas y por ello, ahora deben pensar en invertir en sus negocios. Destacó que ya existe la confianza para poder invertir en Ixtapa-Zihuatanejo por ese auge que está teniendo el destino y prueba de ello son los miles de turistas en este periodo vacacional.

La ocupación hotelera repuntó desde el año pasado y ha sido una constante por lo que ningún empresario podría decir que le ha ido mal; por lo tanto, ya se puede invertir en los negocios y guardar un poco para posibles contingencias.

Es necesario aplicar de un 20 al 30 por ciento de los ingresos a la remodelación, mantenimiento o actualización para ganar clientes. Destacó que los turisteros han recibido felicitaciones por la limpieza de la ciudad y la presencia de corporaciones de seguridad, por lo que se percibe que las siguientes temporadas serán de mucha afluencia.


12%
DESCUENTO
EN PREDIAL
¡NO TE DUERMAS CAMARÓN!
EN ENERO
POR PRONTO PAGO
PETATLÁN
ES PARA TODOS

ANZ
AGENCIA DE NOTICIAS ZIHUATANEJO

5 DE ENERO DE 2023
Facebook: Agencia de Noticias Zihuatanejo

DIF La Unión inicia el año con la entrega de aparatos funcionales







LA UNIÓN DE ISIDORO MONTES DE OCA, GRO., A 05 DE ENERO DE 2022

El DIF Municipal que encabeza la presidenta honoraria, Rebeca Núñez de Reyes, comenzó a entregar aparatos funcionales a personas de la tercera edad al inicio de este 2023.

Se trata de sillas de ruedas, muletas y bastones que fueron entregados por el DIF del Estado encabezado por Liz Salgado Pineda. Con ello, se está dando atención a los sectores vulnerables de todo el municipio, lo que representa una de las principales acciones instruidas por el presidente municipal, Crescencio Reyes Torres.



El gobierno de Guerrero que encabeza Evelyn Salgado Pineda respeta y reconoce al gremio periodístico



Se devela placa conmemorativa, montan guardia de honor y se guarda un minuto de silencio en memoria de los periodistas fallecidos

El director de Comunicación Social del Estado, René Posselt, asistió en representación de la gobernadora a la conmemoración del Día Nacional del Periodista y del centenario del SNRP

ACAPULCO, GRO., A 05 DE ENERO DE 2023

El director de Comunicación Social del Gobierno del Estado, René Posselt Aguirre, acudió en representación de la gobernadora Evelyn Salgado Pineda, a la conmemoración del Día Nacional del Periodista en México y del centenario del Sindicato Nacional de Redactores de la Prensa (SNRP), donde reiteró el respeto total y reconocimiento a la labor del gremio que se dedica a informar a la sociedad.

En nombre de la mandataria estatal, René Posselt extendió un reconocimiento a los profesionales de la prensa y a las nuevas generaciones de reporteros, "Nos estamos actualizando, nos estamos adaptando a la nueva era; pero sobre todo, estamos dándole continuidad a una de las profesiones más nobles y de mayor relevancia para la sociedad, el estar bien informados depende de ustedes", resaltó. De igual forma, el director de Comunicación Social en el estado señaló la importancia de seguir construyendo "una política de apertura, de cordialidad y respeto. Esa ha sido la encomienda que me han indicado desde el primer día que asumí esta responsabilidad", indicó.

Sobre el centenario del Sindicato Nacional de Redactores de la Prensa destacó que dicha organización "es un sindicato vivo, es un sindicato con mucha fuerza", agradeciendo la invitación para estar presente en el evento conmemorativo que organizó la delegación XXV del SNRP en la plazoleta del Periodista, que se ubica en la colonia Centro de Acapulco. Durante el evento se develó una placa en reconocimiento a las y los forjadores de la prensa en Acapulco; además se realizó la colocación de una ofrenda floral, se montó una guardia de honor y los presentes guardaron un minuto de silencio en memoria de todos los periodistas que han fallecido.

Al evento acudieron, la secretaria de Salud en Guerrero, Aidé Ibarez Castro; la alcaldesa de Acapulco, Abelina López Rodríguez; el fiscal gremial de la Federación de Periodistas de América Latina y el Caribe, Fernando Olivas Ortiz; el secretario general de la Delegación XXV del SNRP, Ernesto Caballero Zamora; legisladores y ediles, entre otros invitados y representantes del gremio periodístico.



REVISA GOBERNADORA EVELYN SALGADO PROYECTOS Y ACCIONES DE IMPACTO SOCIAL PARA GUERRERO

CHILPANCINGO, GRO., A 05 DE ENERO DE 2023

La gobernadora Evelyn Salgado Pineda en reunión de trabajo con funcionarios de diversas dependencias del gobierno estatal, revisó los proyectos y planeó las actividades de la primera parte de este año 2023, con el objetivo de seguir transformando Guerrero y avanzando con obras y acciones de gran beneficio e impacto social.

En la reunión participaron la titular de la Secretaría de Desarrollo Urbano, Obras Públicas y Ordenamiento Territorial, Irene Jiménez Montiel; el titular de la Secretaría General de Gobierno, Ludwig Marcial Reynoso Núñez; el secretario de Planeación y Desarrollo Regional de Guerrero, René Vargas Pineda y de Sefina Guerrero, Raymundo Segura Estrada.

Así como con el director general de Capaseg Guerrero, Facundo Gastélum Félix; el director de la Comisión de Infraestructura Carretera y Aeroportuaria del Estado, Martín Vega González; el subsecretario de Administración, Ricardo Salinas Méndez y el secretario técnico, Pablo Gordillo.





ANZ AGENCIA DE NOTICIAS ZIHUATANEJO

5 DE ENERO DE 2023

Facebook: Agencia de Noticias Zihuatanejo

Supera expectativas temporada turística, capta guerrero más de 5 mil mdp en derrama económica con picos del 95 y cien por ciento de ocupación hotelera



Reconoce la gobernadora apoyo de la Mesa de Coordinación con operativos de seguridad durante el período vacacional en Guerrero

CHILPANCINGO GRO., A 05 DE ENERO DE 2023

Al evaluar las acciones implementadas durante la presente temporada vacacional, la gobernadora Evelyn Salgado Pineda, reconoció el trabajo de las instituciones que integran la Mesa de Coordinación para la Construcción de la Paz, por su apoyo y el trabajo implementado en Guerrero derivado de la gran afluencia de turismo en los destinos de Guerrero durante esta temporada vacacional que rebasó las expectativas superando la afluencia de visitantes del período vacacional de invierno del 2021.

La mandataria estatal, consideró que se tiene una excelente temporada que va a finalizar el 08 de enero, además de destacar que el 6 de enero en la celebración del Día de Reyes se realizará el desfile de globos gigantes, en la costera de Acapulco por lo que solicitó el apoyo para que este evento sea un éxito, por lo que personalmente estará al pendiente de la organización del desfile que podrán disfrutar tanto turistas como residentes. En el tema de incidencia delictiva, la gobernadora Evelyn Salgado, revisó los indicadores delictivos e instó a reforzar los operativos en Acapulco en las colonias prioritarias, así como en las ocho regiones del estado, además de mantener la seguridad en playas y carreteras para un retorno seguro de turistas y visitantes.

En materia turística, el secretario Santos Ramírez Cuevas, indicó que el promedio general en la ocupación hotelera, del 17 de diciembre al 01 de enero, es del 73.3 por ciento, rebasando las expectativas con 16 por ciento arriba comparado con la temporada vacacional de invierno del año 2021, registrando una afluencia promedio de más de 650 mil personas en estas dos últimas semanas de la temporada, lo que significa una derrama económica de 5 mil 366 millones de pesos, en la cual Acapulco es el destino que más captación tiene con el ticket promedio más alto junto con Ixtapa.



Expuso que durante esta temporada vacacional se alcanzó una ocupación hotelera por arriba del 94 por ciento, con fines de semanas productivos con picos que alcanzaron niveles de entre 95 y cien por ciento, lo que significa que prácticamente todos los hoteles han estado llenos, lo que representó una gran afluencia vehicular. Añadió que tanto en Acapulco como en Zihuatanejo se estiman más de 30 mil unidades inmuebles en renta destacando un 90 por ciento de ocupación en la oferta extra hotelera, lo que representa que llegaron entre 130 a 150 mil personas que arribaron a estos destinos para disfrutar por más de 22 minutos de la Gala de Pirotecnia y Show de Drones que se estima fue presenciado por más de 400 mil personas.

En la sesión, el secretario de Gestión Integral de Riesgos y Protección Civil, Roberto Arroyo Matus, informó que derivado de los cuatro operativos que se implementaron se tiene al corte un total de 122 rescates acuáticos, 32 menores extraviados localizados, 230 asistencias, 64 incidentes en carreteras donde se han brindado el auxilio y atención a los visitantes, además del aseguramiento de 27 mil 989 piezas de pirotecnia que era vendida clandestinamente.

DA ARRANQUE LA GOBERNADORA EVELYN SALGADO Y EL DELEGADO FEDERAL IVÁN HERNÁNDEZ AL OPERATIVO DE PAGOS DE PROGRAMAS PARA EL BIENESTAR EN GUERRERO

Se benefician más de 437 mil guerrerenses con más de mil 800 MDP de inversión bimestral en tres programas sociales para el Bienestar en Guerrero

CHILPANCINGO GRO., 04 DE ENERO DEL 2023

"La cuarta transformación tiene que llegar hasta el último rincón de Guerrero", afirmó la gobernadora Evelyn Salgado Pineda, junto con el delegado Federal de los Programas para el Bienestar en Guerrero, Iván Hernández Díaz, al dar arranque al operativo de pagos de programas sociales y pensiones con incrementos para este 2023, correspondiente al primer bimestre del año, beneficiando de forma histórica a 437 mil 525 personas con una inversión superior a los mil 800 millones de pesos para el Bienestar de las personas adultas mayores, personas con discapacidad y de niñas y niños hijos de madres trabajadoras de Guerrero.

"Gracias al licenciado Andrés Manuel López Obrador por todo el apoyo que ha brindado al estado de Guerrero. En este ejercicio se van a beneficiar a 437 mil 525 personas por los tres programas, es algo histórico, son programas sociales que están beneficiando a muchos guerrerenses, tan sólo, en la pensión para el Bienestar de las personas adultas mayores son 348 mil 923 beneficiarios con una inversión de más de mil 671 millones de pesos, de ese tamaño es el compromiso y el amor que tiene nuestro presidente hacia el estado", resaltó la gobernadora Evelyn Salgado.

En Guerrero a través de la Pensión Para el Bienestar de las Personas Adultas Mayores se benefician a 348 mil 923 con una inversión superior a los mil 671 millones de pesos, mientras que la Pensión para el



Bienestar de las Personas con Discapacidad llega de manera universal a más de 53 mil beneficiarios con una inversión de más de 157 millones de pesos y el apoyo para el Bienestar de Niñas y Niños Hijos de Madres Trabajadoras beneficia a más de 35 mil beneficiarios con una inversión de 57 millones de pesos, sumando un total de 437 mil 525 beneficiarios con una inversión de más de mil 886 millones de pesos bimestrales. Estos programas son el más claro ejemplo del compromiso de esta cuarta transformación con los sectores prioritarios y son muchos del compromiso del presidente Andrés Manuel López Obrador y de la gobernadora Evelyn Salgado Pineda con Guerrero.

El delegado Federal, detalló que la fecha de depósito de la pensión para el Bienestar de las personas adultas mayores se realizará del 9 de enero al 5 de febrero pago en efectivo, mientras que los depósitos para las personas con discapacidad se realizarán el 12 de enero y del programa de apoyo para el Bienestar de Niñas y Niños será depositado el día 4 de enero a través de la instancia liquidadora Banco del Bienestar.

Además, los beneficiarios ahora podrán descargar la nueva app para Android y iOS del Banco del Bienestar para consultar su saldo y movimientos de forma fácil y sencilla.

La ola de frío en México dispara un 50% las enfermedades respiratorias



MÉXICO

México arranca el nuevo año en mitad de la sexta ola de covid-19 y con un aumento de los casos de infecciones respiratorias que se han duplicado respecto al año pasado, de acuerdo a datos de la Secretaría de Salud. Ante la crecida estadística, los expertos apuntan también a un posible subregistro de los casos de coronavirus. El repunte, entre otros factores, tiene que ver con los frentes fríos que han golpeado al país las últimas semanas y que han dejado temperaturas mínimas entre -5º y 0º grados en algunos puntos, como las sierras de Baja California, Sonora y Chihuahua.

"Siempre hay un aumento en las enfermedades respiratorias en estas fechas por el cambio en las temperaturas", explica Mauricio Rodríguez Álvarez, profesor de virología de la UNAM. Gripas, catarros e infecciones como sinusitis u otitis, que aparecen en estas fechas junto con la conocida influenza y la covid-19. Nuestro cambio de hábitos con el invierno favorece que suban los contagios. "Tendemos a hacer más actividades en interiores, nos juntamos más en lugares mal ventilados y el frío produce cambios en el cuerpo que favorecen las enfermedades respiratorias", agrega el doctor.

De acuerdo con el informe semanal elaborado por la Dirección General de Epidemiología de la Secretaría de Salud, durante la primera semana de 2023 se registraron 459.618 casos por infecciones respiratorias agudas, un aumento de un poco más del 50% respecto al año pasado, cuando la cuarta ola por la covid en el país ocupaba la prioridad en los diagnósticos. Ahora, en plena sexta ola, los contagios por coronavirus siguen escalando, aunque de acuerdo a lo indicado por las autoridades con menor número de hospitalizaciones y casos graves gracias a la vacunación. En la última semana se registraron 32.185 nuevos contagios, una tendencia que no ha parado de crecer en las últimas semanas, comparada con la última semana del año, donde se registraron 25.170 casos.

Rodríguez Álvarez considera que el aumento de las cifras en las infecciones respiratorias puede deberse también a una falta de diagnóstico de nuevos casos de covid-19. Gracias a la vacunación, que según cifras oficiales cubre al 84% de la población, la sociedad ha perdido el miedo o quizá la "urgencia", como menciona el doctor, a conocer si tiene coronavirus ya que las medidas de prevención y cuidado se asemejan bastante a las de una gripe. "La percepción general de la población es que es un problema que no tiene tanta gravedad como hace algunos años y eso también hace que la gente ya no busque el diagnóstico, por lo que es muy probable que exista un subregistro enorme de casos", explica. De acuerdo al virólogo una de cada dos pruebas de covid-19 que se están practicando actualmente salen positivas, lo que significa un 50% de los resultados. A diferencia de otras enfermedades, las neumonías y bronconeumonías han bajado un 13% respecto al año pasado, de 123.206 casos a 106.677 contagios.

En un momento en que la pandemia es más favorable con la población, Rodríguez Álvarez recomienda no bajar la guardia y recurrir a ese viejo conocido que ayuda a frenar los contagios: el cubrebocas. "Las personas que tengan síntomas, que lo usen, se aíslen y eviten contagiar en la oficina, la escuela o las universidades. También en el transporte público y los lugares concurridos y aquellos que puedan ausentarse de sus trabajos, que lo hagan", subraya. Esta medida ya fue adoptada por varios gobiernos locales, como es el caso de Nuevo León, que volvió a hacer obligatorio el uso de mascarillas en el transporte el pasado mes de diciembre.

El especialista recomienda revisar la evolución individual, controlar la fiebre y vigilar que no exista dificultad para respirar. En caso de haber complicaciones es importante no automedicarse con antibióticos y acudir con el doctor para un diagnóstico correcto. "Los antibióticos no matan a los virus, son para contrarrestar a las bacterias y no tienen ningún efecto sobre los virus que provocan infecciones respiratorias", recuerda el virólogo. Desde la comunidad científica también aconsejan la vacunación como prevención para evitar que los casos sean graves. "Contra la influenza es importante que se vacunen los grupos de riesgo: personal de salud, mayores de 60 años, menores de 5, embarazadas y personas con comorbilidades. Los mayores de 60 que también se vacunen contra el neumococo y ya está la vacunación de refuerzo contra la covid-19 con Abdala, para los que se vacunaron hace más de cuatro o seis meses".

Reanuda EU servicios consulares en su embajada en Cuba

LA HABANA

La embajada estadunidense en La Habana retomó este miércoles la emisión total de visas para los cubanos que deseen radicarse en Estados Unidos, en un contexto de éxodo récord a este país, pero sin señales de una "normalización" de las relaciones con la isla.

"Entramos y todo fue muy rápido. Ya tengo que buscar la visa y ya puedo viajar", declaró eufórica a la AFP Melissa Vázquez, de 18 años, y destacó que esperó "siete años" para poder reunirse con su padre que vive en Estados Unidos. Para Eduardo González, la ampliación de los servicios consulares en La Habana es "favorable" para los cubanos que quieren ir a Estados Unidos, porque ya no hay que viajar un tercer país para hacer los trámites, como sucedía hasta ahora. Reclamado por una hermana, González, de 49 años, vio su proceso de reunificación familiar interrumpido en 2017 cuando el consulado estadounidense cerró por supuestos incidentes de salud que afectaron a sus funcionarios.

"Quedé pendiente de entregar un documento" y "todavía no se si me darán solución", dijo el miércoles con moderado optimismo. La embajada estadounidense subrayó el viernes en un comunicado que la "expansión" de sus servicios consulares busca "garantizar una migración segura, legal y ordenada". Esa misión anunció en marzo la reapertura de su consulado, aviso al que siguieron varios encuentros de alto nivel sobre el tema migratorio, primero en Washington y luego en La Habana, con el objetivo de reactivar los acuerdos migratorios bilaterales, interrumpidos bajo el gobierno de Donald Trump (2017-2021).

Sin visas de turismo

En mayo, el consulado comenzó la entrega limitada de visas de reunificación familiar y en septiembre anunció el procesamiento completo de visados, excepto los de turismo, para enero de 2023. "Hemos dado pasos muy discretos dirigidos a encaminar la cooperación bilateral para el cumplimiento de los acuerdos migratorios", dijo en diciembre el presidente cubano, Miguel Díaz-Canel.



Para el analista Michael Shifter, de la Universidad de Georgetown en Washington, "es una buena señal que los gobiernos de ambos países están conversando sobre cómo manejar los flujos migratorios de una manera ordenada y racional".

Pero esas conversaciones "se han limitado a cuestiones migratorias, particularmente en el contexto de la aguda crisis migratoria", advirtió Jorge Duany, experto en Cuba en la Universidad Internacional de Florida.

Éxodo histórico

Cuba, golpeada por la peor crisis económica en tres décadas, enfrenta su mayor éxodo migratorio.

Esas salidas se dispararon desde noviembre de 2021, cuando Nicaragua, un fuerte aliado de La Habana, eliminó el visado para los isleños, que en su mayoría vuelan a ese país centroamericano para iniciar una travesía por tierra hacia Estados Unidos.

Según cifras oficiales estadounidenses, entre diciembre de 2021 y el mismo mes de 2022, las autoridades fronterizas interceptaron en 277.594 ocasiones a cubanos que habían entrado ilegalmente al país por vía terrestre. La emigración ilegal por mar también se disparó en los últimos meses.

El gobierno cubano reconoce que Washington entregó el año pasado, por primera vez desde 2017, más de 20 mil visas de inmigrantes, cifra establecida en los acuerdos migratorios de 1994-95.

Aunque en Washington "no lo quieran reconocer, hay un vínculo directo entre el recrudecimiento de las medidas extremas contra la economía cubana y la proporción que se disparó el flujo migratorio dramático", declaró en noviembre a la AFP la subdirectora de la cancillería cubana para Estados Unidos, Johana Tablada.

ANZ
AGENCIA DE NOTICIAS ZIHUATANEJO

5 DE ENERO DE 2023
Facebook: Agencia de Noticias Zihuatanejo

Montes debuta con victoria en la Copa del Rey; Español vence al Celta de Vigo



MÉXICO

El mexicano César Montes debutó en el viejo continente con una sólida actuación en el triunfo del Español 3-1 ante el Celta de Vigo, para avanzar a octavos de final de la Copa del Rey.

Los Periquitos necesitaron de los tiempos extras para definir un partido que empezaron perdiendo desde los 15 minutos, luego de un gol de Gonçalo Paciencia. Con Montes como titular y haciendo valer su dominio en el juego aéreo, el cuadro dirigido por Diego Martínez Penas reaccionó en el complemento y emparejó los cartones con un tanto de Javi Puado (53), suficiente para llevar las cosas hasta el alargue.

Pese al desgaste y alta exigencia, los esfuerzos de Sergi Darder (97) y Nico Melamed (118) tuvieron su recompensa con dos grandes definiciones para sentenciar el triunfo en el estadio Power8. Los de Vigo sufrieron la expulsión del ex arquero del América, Agustín Marchesín, poco antes del tercer tanto. "Imposible imaginar un debut mejor. Victoria, clasificación y un ambiente increíble en el estadio", escribió en Twitter el ex jugador del Monterrey, quien disputó los 120 minutos del cotejo. "Creo que no hace falta más adaptación, estoy cumpliendo objetivos en mi carrera".

Entretanto, con un gol de Rodrygo en honor al fallecido Pelé – en su celebración imitó el tradicional ponche al aire de O Rei– el Real Madrid superó 1-0 al Cacereño, de la Cuarta División, y firmó su pase con cierta dosis de sufrimiento. El Madrid debutó en la Copa en la ronda de dieciseisavos debido a que fue uno de los cuatro equipos que disputó la Supercopa, junto al Barcelona, Betis y Valencia.

En esta misma jornada, dos clubes de primera categoría fueron eliminados. El Rayo Vallecano perdió 2-0 ante el Sporting Gijón, con dos goles de Uros Milovanovic, mientras el Getafe cayó 3-2 ante el Levante, con el tanto de la victoria de Wesley en el primer minuto del tiempo agregado.

El Elche, colero de La Liga y sin triunfos en 15 jornadas, fue sorprendido 1-0 por el Ceuta, de la tercera categoría, después de que Rodri anotó por los de casa al 44. Finalmente, el Villarreal aplastó 5-1 al Cartagena con todos sus goles en la segunda mitad al tiempo que el Valencia superó 3-0 a La Nucía.

ManU liga su cuarto triunfo en la Premier

LONDRES-

El día en que Cristiano Ronaldo fue presentado con su nuevo club en Arabia Saudita, su ex equipo, el Manchester United, volvió a demostrar que no extraña a la superestrella portuguesa.

El United ha ganado cuatro encuentros consecutivos desde que decidieron poner fin al contrato de Cristiano durante la Copa Mundial de Qatar, y la victoria más reciente ocurrió ayer por 3-0 ante el Bournemouth en la Liga Premier. El equipo se instaló firmemente en los primeros cuatro lugares y en este momento parece en buena forma para clasificar a la Liga de Campeones.

Los Diablos Rojos no encontraron excesivos problemas en Old Trafford para atar su cuarto triunfo al hilo en un partido en el que Casemiro inauguró el marcador en el minuto 23. Apenas al reanudarse el duelo, Luke Shaw amarró todavía más la ventaja, y Marcos Rashford anotó en el 86 el definitivo 3-0. Pese a la solvencia demostrada en los partidos recientes, la posibilidad de ganar el título parece fuera de sus posibilidades, pues los rivales están intratables.

El Arsenal se mantiene firme en la cima con 44 puntos después de empatar 0-0 en casa con el Newcastle, que es tercero. El equipo de Mikel Arteta se colocó con ocho puntos de ventaja sobre el Manchester City, que enfrenta este jueves al Chelsea. El Newcastle está empatado en unidades con el United –uno detrás del City–, pero por encima por goles de diferencia. Newcastle y United tienen cinco puntos más que el Tottenham, que es quinto.

El empate de Arsenal fue sensible, porque es la primera vez que desperdician puntos en casa en este torneo, todo tras un partido deslucido por la falta de pólvora y en el que reclamaron un penal por mano de un jugador del Newcastle en el descuento que el árbitro no pitó. La ocasión más clara de los Gunners fue un remate con efecto del brasileño Gabriel Martinelli que el portero del Newcastle, Nick Pope, atajó con alguna dificultad.



Mikel Arteta, entrenador de Arsenal, expresó su molestia por el partido y dos penales que considera no les marcaron. "Estoy muy orgulloso de la manera en la que jugaron mis futbolistas, cómo dominaron el partido. Tuvimos varias ocasiones y hubo dos penales escandalosos", se quejó Arteta. El Fulham, por su parte, volvió a ganar por tercera jornada consecutiva, esta vez en casa del Leicester (0-1). El serbio Aleksandar Mitrovic, en el 17, logró el único tanto del choque, que deja a los de Marco Silva a sólo dos unidades de la quinta plaza, en poder del Tottenham. El Brighton aplastó 4-1 de visita al Everton después de que el campeón del Mundo con Argentina Alexis Mac Allister regresó a la liga.

Maryfer Centeno analiza el comportamiento de Bad Bunny: "Tuvo una reacción exagerada"





MÉXICO

El famoso cantante, quien hace poco conmovió a sus fans al modificar la letra de su popular canción 'Yonaguni' la cual sugiere empezar el 2023 a lado de una pareja de una forma sorprendente, se volvió el blanco de comentarios al demostrar que no es tan amable con sus seguidores como se creía.

Y es que fue captado caminando en calles de República Dominicana, rodeado de un séquito de fans que se mostraban muy felices, hasta que una fan intenta conseguir una foto con él, acerca su celular, él lo toma para posteriormente lanzarlo y pedir que le den su espacio. Dicho clip dividió opiniones, están los que apoyan la reacción del cantante, señalando que la chica fue algo inoportuna y quienes dicen que ha perdido el piso.

No obstante, Benito salió a dar su versión de los hechos: "La persona que se acerque a mí a saludarme, a decirme algo, o solo conocerme, siempre recibirá mi atención y respeto. Los que vengan a ponerme un cab*** teléfono en la cara lo consideraré como lo que es, una falta de respeto y así mismo lo trataré yo". Debido a lo viral que fue el caso, la grafóloga y especialista de personalidades, Maryfer Centeno, se dio a la tarea de analizar su comportamiento, en un primer video señaló que claramente la fan si fue invasiva, pero que generalmente todas las fans lo son debido a la emoción que las invade:

"Es una boca que se abre exageradamente, pero no parece estar esbozando de ninguna manera una sonrisa, parece que es un pequeño grito. Ella es invasiva, pero la mayoría de los fans lo son. Yo no tengo la menor duda de eso: está en una distancia íntima, se ve cómo va caminando y cómo ella es la que más se le pega y se le acerca", señaló.

"Él parece, cuando va a agarrar el celular, que va a tomar la foto a tal grado de que en menos de tres segundos la cara de la mujer pasa de felicidad a la sorpresa. Claro que la señorita invade la distancia proxémica de Bad Bunny, pero también es cierto que hay formas y maneras más educadas y más amables de reaccionar", declaró.

Añadió que cuando se le ve caminando lo hace con pasos más fuertes y tajantes, lo cual resulta para muchos una reacción exagerada. También se dio a la tarea de analizar el mensaje de Twitter en donde apuntó que el cantante estableció reglas para estar cerca de él: "Nos está explicando las reglas del juego, las reglas que él pone. Sí, creo que se puede cuadrar un acto cuestionable sobre la amabilidad de Bad Bunny".

En otro video, señaló los errores cometidos por Benito y apuntó que olvida que es uno de los artistas más relevantes del momento. Añadió que no se arrepiente de ello y que incluso se siente orgulloso de sus acciones. "Es uno de los ídolos más importantes en este momento a nivel mundial y este si es un desplante y una grosería e incluso bajo alguna lógica podría la muchacha demandar a Bad Bunny por haberle aventado el celular", puntualizó.

En conclusión, explicó que es intolerante a la frustración, que su firma denota que puede llegar a ser agresivo, ambicioso, optimista, materialista, pose agilidad mental y es inteligente.

La Casa de los Famosos 3: Estos son los posibles confirmados para esta temporada



MÉXICO

Tras el éxito de la primera y segunda temporada de 'La Casa de los Famosos', el reality de Telemundo se alista para su tercera entrega que estrenará el próximo 17 de enero.

En diciembre, La cuenta oficial de 'La Casa de los Famosos' dio a conocer las primeras celebridades confirmadas, quienes seguramente darán de que hablar en el famoso programa prime time de Telemundo. Paty Navidad, Arturo Carmona, Aylín Mújica, Juan Rivera, Osmel Souza (Zar de la belleza) y La materialista fueron anunciados en Instagram, sin embargo, aún faltan 11 celebridades por confirmar.

Estas sería algunos de los famosos que podrían ser los posibles confirmados según la cuenta de espectáculos en Twitter, La comadrita. Adamari López encabeza esta lista, de hecho, la conductora de 'Hoy Día' ha dado algunas señales dentro del programa matutino, con las cuales deja entrever en un tono misterioso que estará en 'La Casa de los Famosos', pero no termina por confirmarlo.

Otra posible confirma, es la 'Bratz mexicana', Yeri Mua, la polémica influencer veracruzana, ha dado mucho de qué hablar en los últimos meses, su ruptura con Brian Villegas, su acusación al INE por "hacerla ver fea en su foto" entre otras. De acuerdo con La comadrita, Yeri Mua comentó recientemente en un live, que tenía que hacer su maleta y que extrañaría hablar a diario con su mejor amiga, lo cual aviva la posibilidad de que sea posible su participación.

Por otro lado, se anunció que Karla Panini, comediante y conductora, quien fuera una de Las Lavanderas, será parte de esta polémica casa, hasta el momento Panini no se ha pronunciado al respecto. Desde hace varios meses suena fuerte el rumor de que Dania Méndez será una de las participantes. La exparticipante de Acapulco Shore fue una amiga de Manelik, que llegó a generar bastante controversia al pelearse con la ex de Jawy, llegando incluso a los golpes.

Otra posible participante es la actriz Paola Villalobos, quien comenzó su carrera en 2014 en el programa 'Furia Musical' y ha participado en algunas telenovelas y en producciones como 'La Rosa de Guadalupe', 'Como Dice el dicho', y la serie 'Sin miedo a la verdad'. Hasta el momento estas celebridades no están confirmadas oficialmente, pero estamos a pocos días de que se revele el resto de celebridades que será parte de 'La Casa de los Famosos 3'.

ANZ
AGENCIA DE NOTICIAS ZIHUATANEJO

5 DE ENERO DE 2023
Facebook: Agencia de Noticias Zihuatanejo

Choque vehicular arroja daños materiales



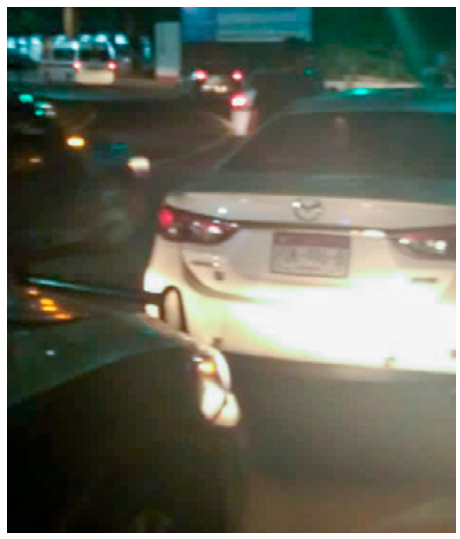

ZIHUATANEJO, GRO., A 05 DE ENERO DE 2023

Solo daños materiales fue el saldo de un choque ocurrido en la avenida Morelos, frente a la alberca Olímpica, en el cual estaban implicados dos vehículos.

Fue este miércoles por la noche, cuando se produjo la colisión entre en un coche Mazda 3, blanco; y un Honda City, blanco, con placas de Guerrero. En Mazda tenía daños en su costado izquierdo, mientras que en City en la parte derecha de la defensa frontal.

Ambos choferes llegaron a un arreglo, por lo cual no fue necesario que intervinieran los oficiales de la Policía Vial.

Fallece turista ahogado en Troncones

LA UNIÓN, GRO., A 05 DE ENERO DE 20223

La tarde este miércoles un hombre falleció ahogado en la playa de la comunidad de Troncones, en el municipio vecino de La Unión. Testigos señalaron que un menor que acompañaba al ahora occiso, estuvo también a punto de morir ahogado, sin embargo pudo ser rescatado y fue trasladado a un hospital.

Se logró conocer que ambas personas son originarias de Guanajuato y se encontraban de visita en Troncones.

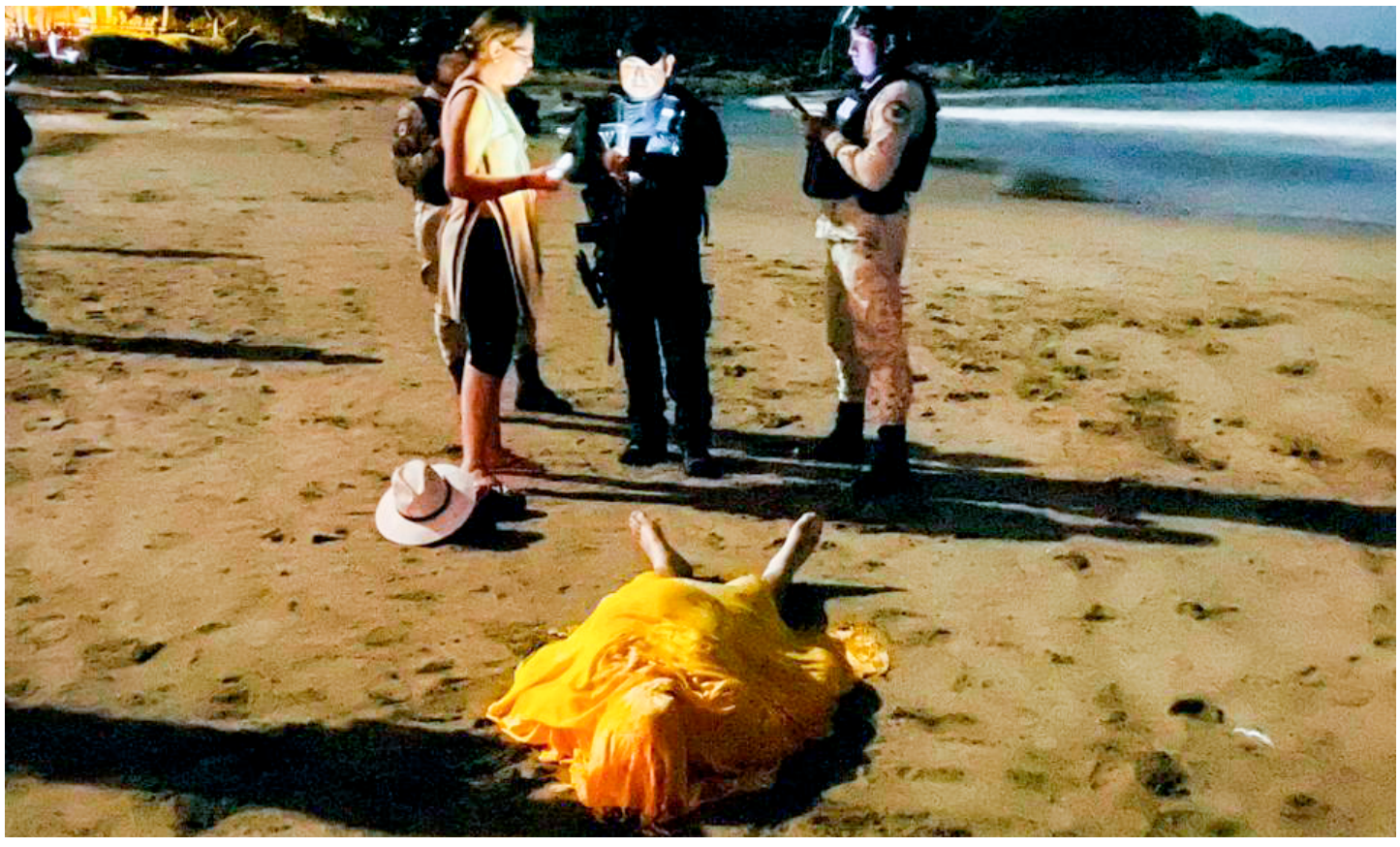

Suma Guerrero 13 muertos por violencia en los primeros días de 2023



Los municipios donde se han registrado los asesinatos son Chilapa, Juan R. Escudero, Taxco, Acapulco e Iguala

CHILPANCINGO, GRO., A 05 DE ENERO DE 2023

De enero de 2023.- En los primeros tres días de 2023, 10 personas han sido asesinadas en distintas partes de Guerrero. De las 10 personas asesinadas, tres son mujeres y, en lo que va de este miércoles, tres personas más fueron ultimadas, por lo que en total suman 13 muertos.

Los datos de la Secretaría de Seguridad y Protección Ciudadana (SSPC), informan que el 1 de enero, una persona fue asesinada; el día 2, fueron asesinadas cinco personas y el día 3 se registraron cuatro homicidios.

De esos datos, la Fiscalía General del Estado (FGE) en sus escuetos comunicados ha especificado que: el 1 de enero, se localizó una mujer sin vida, muerte por ahorcamiento en el municipio de Chilapa. Ese mismo día, se informó que otra mujer, fue localizada sin vida en las inmediaciones del Río Papagayo, en el municipio de Juan R. Escudero.

El día 3 de enero, se reportó el homicidio una mujer identificada como Luz "N", en el barrio de Agua Blanca en el municipio de Taxco.

Este miércoles 4 de enero, tres personas han sido asesinadas; a las 9:53 horas se reportó el hallazgo de una cabeza humana de una mujer dentro de una caja de cartón en la calle Victoria de la colonia La Laja de Acapulco.

A las 12 horas, un taxista fue ultimado a tiros en la entrada de la comunidad Zacacoyuca del municipio de Iguala y, el cuerpo de un hombre torturado y maniatado fue localizado sobre la carretera México-Acapulco en la colonia Vicente Guerrero en Acapulco.

Hallan a un hombre muerto en camino de Ometepec

Es identificado como Matías N., originario de la localidad de La Guadalupe

OMETEPEC, GRO., A 05 DE ENERO DE 2023

Un hombre fue encontrado muerto de un balazo sobre un camino de terracería que conduce a la localidad de Cerro Pájaro en este municipio.

De acuerdo con los reportes, a través de una llamada al 911 se dio conocimiento sobre el hecho por lo que autoridades se trasladaron al lugar donde encontraron un cadáver con un impacto de bala en le cuello y cerca del cuerpo estaba una motocicleta marca Italika que se presume conducía cuando fue interceptado para su asesinato.

La víctima fue identificada como Matías N., originario de la localidad de La Guadalupe.

Las autoridades llevaron a cabo las diligencias correspondientes en el lugar.



