

El boxeo mexicano se está rezagando, considera el campeón Venado López

ANZ

DIARIO DIGITAL

ZIHUATANEJO, GUERRERO / DIRECTOR GENERAL: ROGELIO CENDEJAS ROSALES
TEL: 755 101-9983 / JUEVES 26 DE ENERO DE 2023

MEZCAL DE GUERRERO RELEGADO A VENDERSE EN BOTELLAS RECICLADAS DE PET



Zihuatanejo, Gro., a 26 de enero de 2023.- La falta de apoyos ha impedido que la producción de mezcal aumente en el estado de Guerrero.



Djokovic y Sabalenka avanzan a las semifinales de Australia

Melbourne.- Olvidados sus problemas en la pierna, el serbio Novak Djokovic envió "un mensaje" a sus rivales con una inapelable victoria ante el ruso Andrey Rublev para avanzar a sus décimas semifinales en el Abierto de Australia, donde la bielorrusa Aryna Sabalenka sigue sin ceder un set.

A solo dos partidos de los 22 Grand Slams de Rafael Nadal y de recuperar el liderazgo del ranking ATP, el astro serbio de 35 años siempre ha ganado el título en Melbourne cuando ha llegado a semifinales. Y espera seguir "igual", advirtió tras su segunda exhibición esta semana.

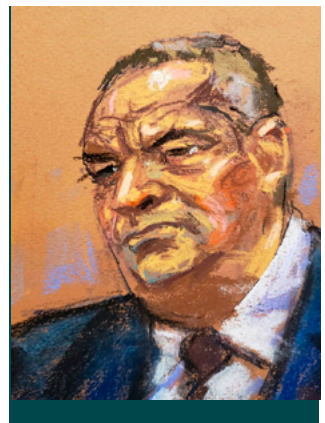

Ordenó el capo Beltrán Leyva secuestro exprés de García Luna

Avances

- Partenón participará por premio de Excelencias Turísticas en FITUR 2024
- Zihuatanejo se lució en la FITUR 2023, reconoce la goberndora Evelyn Salgado
- Pinta muy bien este año para el Museo Arqueológico de la Costa Grande
- Magna exposición del café de excelencia que se produce en este municipio

ANZ
AGENCIA DE NOTICIAS ZIHUATANEJO

26 DE ENERO DE 2023
Facebook: Agencia de Noticias Zihuatanejo



Mezcal de Guerrero relegado a venderse en botellas recicladas de PET



> *Por falta de apoyo*

> *La producción y distribución se ha estancado*

Edgar Magaña
ZIHUATANEJO, GRO., A 26 DE ENERO DE 2023

La producción y distribución del mezcal de Guerrero lleva años rezagada y se estancó debido a la falta de apoyo por parte de las autoridades, señaló el empresario, Mario Telesforo Aguilar Blanco.

Precisó que esta entidad podría estar al nivel del estado de Oaxaca, que ha posicionado su mezcal en los dos principales mercados internacionales como lo son Estados Unidos y Canadá. Desde hace décadas que el campo guerrerense no ha contado con el respaldo pese a que la producción de la bebida tiene el potencial de convertirse en en la tercera fuente de ingresos después del turismo y de la minería.

Destacó problemas como la falta de buenas condiciones en los caminos rurales, los cuales son abandonados por las autoridades de los diferentes municipios, lo que obliga a los productores a que con sus propios medios paguen maquinaria para mantenerse comunicados. Aguilar Blanco lamentó que Guerrero haya perdido el segundo lugar nacional en producción de mezcal y que se vea rebasado por estados como Michoacán, en donde se está apostando por la certificación para exportar esta bebida. “El estado y los municipios le están invirtiendo a la certificación y tienen un centro de investigación que está certificando la cadena de valor, la cual consta de cuatro eslabones. El primero de ellos es la producción de maguey en parcela, la segunda consta del proceso en viñata, el tercero es el envasado y el cuarto es la comercialización”.



Recordó que el año pasado hubo un apoyo, pero la convocatoria estuvo abierta solo por 20 días y con un monto de 2 millones de pesos para repartir entre los productores de mezcal de toda la entidad. “Para que llegar al mercado internacional se debe cumplir con la norma oficial 070 mediante una certificación. Mientras tanto, mucho del mezcal guerrerense se vende en envases reciclados de PET y da pena porque en todo el estado hay las condiciones para producirlo y exportarlo”. Motivo por el que hizo un llamado al gobierno federal, para que se apliquen programas enfocados en el rescate del campo que ayuden a este tipo de productores.



ANZ

DIARIO DIGITAL

Lamenta el fallecimiento del Sr.

Onofre Cendejas Magaña

Padre de Rogelio Cendejas,
director general de este medio de comunicación.

Y se une a las plegarias de la familia para su pronta resignación.

Descanse en Paz



25 de enero de 2023

Partenón participará por premio de Excelencias Turísticas en FITUR 2024



Edgar Magaña
ZIHUATANEJO, GRO., A 26 DE ENERO DE 2023

El presidente municipal, Jorge Sánchez Allec, declaró que el Partenón de playa La Ropa se inscribirá para participar por el premio de Excelencias Turísticas en la próxima edición de FITUR en 2024, reconocimiento que recientemente se ganó con Paseo del Pescador.

Sánchez Allec dijo que este año se llevará a cabo el mejoramiento integral del edificio, el cual seguramente se convertirá en un punto a visitar y de los mejores atractivos turísticos de Ixtapa-Zihuatanejo, ya que además de playas, el destino se está diversificando para ofrecer más productos a los visitantes nacionales y extranjeros.

Comentó que tanto el Partenón como Paseo de Playa Linda que actualmente se encuentra en construcción, son buenas opciones para inscribirse y participar por el premio de Excelencias Turísticas que se obtuvo a mediados de este mes con el Paseo del Pescador, lugar que cambió de rostro después de su rehabilitación.

El reconocimiento fue entregado en la reciente edición de la Feria Internacional de Turismo (FITUR) que se realizó en Madrid, España. El primer edil, agradeció a la goberndora, Evelyn Salgado Pineda por su apoyo, debido a que gracias a ella se han logrado avances importantes en diferentes rubros, como el turístico.

Cabe destacar que el Grupo Excelencias fue el que entregó el premio a este doble destino de playa, reconociendo el atractivo y la importancia del Paseo del Pescador.



ANZ
AGENCIA DE NOTICIAS ZIHUATANEJO

26 DE ENERO DE 2023
Facebook: Agencia de Noticias Zihuatanejo



Zihuatanejo se lució en la FITUR 2023, reconoce la gobernadora Evelyn Salgado Pineda

> *La mandataria estatal felicita al presidente Jorge*

Sánchez Allec por premio obtenido en Madrid, España

ZIHUATANEJO, GRO., A 26 DE ENERO DE 2023

La gobernadora Evelyn Salgado Pineda reconoció este miércoles que "Zihuatanejo se lució allá en Madrid", al tiempo de felicitar al presidente Jorge Sánchez Allec por la obtención del premio Excelencias Turísticas que durante la Feria Internacional de Turismo (FITUR) España 2023 se otorgó a nuestro destino de playa, por la atractiva imagen que actualmente ofrece en el Paseo del Pescador y las actividades que ahí se realizan.

Durante la Transmisión Informativa Guerrero Presente en FITUR 2023, la mandataria estatal destacó que el Paseo del Pescador, con su Callejoneada Costeña, "es un lugar de verdad mágico, maravilloso, donde el presidente (Jorge Sánchez Allec) los va a recibir con los brazos abiertos".

Salgado Pineda remarcó que en la edición 2023 de la Feria Internacional de Turismo, que durante cinco días se desarrolló en Madrid, España, Guerrero fue el único estado de la República mexicana que obtuvo cuatro reconocimientos internacionales. Por su parte el presidente Jorge Sánchez Allec, enfatizó que los resultados obtenidos de la mano de la gobernadora Evelyn Salgado Pineda en la F ITUR 2023, "han sido extraordinarios, porque honor a quien honor merece", y reconoció que la titular del Ejecutivo estatal "ha sido la principal aliada para la promoción y desarrollo de Ixtapa-Zihuatanejo, y hoy eso está dando resultados tangibles".

Sobre la participación de Ixtapa-Zihuatanejo en la FITUR 2023, el Ejecutivo municipal informó que antes y después del encuentro turístico de nivel mundial se desarrollaron diversas actividades enfocadas a la promoción del destino de playa, destacando reuniones sostenidas con los principales tour operadores.

Hizo notar que en estas actividades se contó siempre con la presencia del secretario de Turismo de Guerrero, Santos Ramírez Cuevas, "porque sin lugar a dudas, entre el estado y el municipio estamos poniendo en alto y en conocimiento las maravillas que tiene Guerrero".

Expuso que FITUR, como el principal escaparate para la promoción turística del mundo, "hoy para nosotros ha sido algo maravilloso; el hecho de que Guerrero ganara cuatro premios internacionales, superando a cualquier otro estado de la República, pues habla de la vocación que tenemos, de la capacidad que tenemos los guerrerenses y las guerrerenses para hacer bien las cosas, y en específico de Ixtapa-Zihuatanejo, donde fuimos galardonados por un proyecto que desarrollamos, que se llama Paseo del Pescador y todas las actividades culturales que en él desarrollamos y que hoy se ha vuelto el principal referente de visita". También el presidente Sánchez Allec se refirió a la suma de 60 citas de negocio para Ixtapa-Zihuatanejo, entre las que destacó la reunión con Sunwing, una de las operadoras mayoristas más importantes de Canadá, lo que permitió la recuperación de seis vuelos para nuestro destino de playa.





CAPAZ pone en marcha programa de reciclaje de aceite doméstico y pilas





ZIHUATANEJO, GRO., A 26 DE ENERO DE 2023

Como parte de las actividades encaminadas a sensibilizar a la población sobre la cultura del reciclaje y en el marco del Día Internacional de la Educación Ambiental, la Comisión de Agua Potable y Alcantarillado de Zihuatanejo (CAPAZ) puso en operación en sus oficinas centrales un centro de acopio de aceite doméstico, que se suma al de pilas ya existente.

Al respecto, el director del organismo operador, Luis Fernando Salas Reyes, dijo que este programa forma parte de las acciones de coordinación con la dirección de Medio Ambiente y Recursos Naturales, que se iniciaron con el acopio de pilas usadas, destacando que ante la necesidad de sumar estrategias y esfuerzos que ayuden a mitigar la contaminación ambiental, se tomó la iniciativa de integrar el acopio de aceite comestible.

Explicó que una de las principales causas de los reportes por taponamientos en las redes sanitarias, es precisamente por el vertimiento de este producto al drenaje, lo que con el paso del tiempo genera la formación de piedras de este producto solidificado, causando en ocasiones extremas la necesidad de sustituir tramos de la red de drenaje que no pudieron ser desazolvados.

El director de la CAPAZ invitó a la población a participar en este proyecto, a través del cual se busca generar un ámbito sustentable, mencionando que lo único que se requiere es colocar en una botella de pet el aceite comestible usado y llevarlo a las oficinas del organismo operador para que sea recolectado por empresas especializadas en el manejo de estos residuos.

ANZ AGENCIA DE NOTICIAS ZIHUATANEJO

26 DE ENERO DE 2023

Facebook: Agencia de Noticias Zihuatanejo

Pinta muy bien este año para el Museo Arqueológico de la Costa Grande

Noé Domínguez

ZIHUATANEJO, GRO., A 26 DE ENERO DE 2023

Para el Museo Arqueológico de la Costa Grande, este año se perfila muy bien, pues hay importantes aumentos en las afluencias de visitantes, principalmente de turistas extranjeros, aunque también de turismo nacional, se tienen mejores resultados.

El Administrador del museo, Fidencio Molina Zamora, dijo que incluso este año va pintando muy bien, pues se están teniendo muy buenas afluencias; “estamos contentos porque este 2023 estamos teniendo visitas de escolares, ya hemos tenido tres visitas de estudiantes de primaria”.

Considera que eso es correcto, que los maestros se estén interesando en que los estudiantes conozcan lo que es la historia de esta región, pus antes de la pandemia se hizo la labor de entregar algunos oficios para que hicieran visitas para conocer el museo, pero la respuesta aún es muy



poca, por ciertas precauciones.

Sin embargo, destaca que se espera que este año si haya mayor respuesta de las instituciones educativas, principalmente del nivel básico, pues considera que es de mucha importancia que los educandos conozcan que hay un museo donde existe mucha cultura e historia.

Molina Zamora puntualizó que en lo que va de este año se han tenido más de 600 visitas; 433 turistas nacionales y visitantes extranjeros si ha habido una gran afluencia con 186 personas, destacando que el sábado anterior se registraron 28 extranjeros y 19 nacionales.





Festejarán aquí el Día Internacional de la Lengua Materna

ZIHUATANEJO, GRO., A 26 DE ENERO DE 2023



El Director de Asuntos Indígenas y Afromexicanos en ese municipio, Isaías Lorenzo Cabrera, dio a conocer que el próximo mes de febrero del año en curso, se festejará aquí el Día Internacional de la Lengua Materna, con un gran programa cívico-cultural en la cancha municipal.

"El 21 de febrero se festeja el Día Internacional de la Lengua Materna. En todo el país hay 64 lenguas maternas, en Zihuatanejo predominan 4; náhuatl, mixteco, zapoteco y amuzgo, aunque hay otras que son menores", precisó el funcionario.

Recordó que el año pasado se efectuó una marcha para festejar ese día, pero en esta ocasión se va a hacer un evento cívico-cultural en la cancha municipal, de la playa Principal, para que no se pierdan nuestras lenguas maternas, pues las nuevas generaciones de indígenas ya no quieren hablar, por una supuesta civilización, por prejuicios, por miedo a ser discriminados.

Resaltó que en esta ciudad y puerto se cuenta con 4 escuelas bilingües; dos primarias y dos jardines de niños, en las que aún se enseña a hablar y escribir en lenguas indígenas, para preservar esas lenguas. Por otra parte, dijo estar atentos a las problemáticas que viven nuestros indígenas, pues aquí en Zihuatanejo son alrededor de 3 mil 337 indígenas que se desplazan de todo el estado y vienen a buscar mejores oportunidades de vida; trabajo, salud, educación y salir adelante con sus familias.

Añadió Lorenzo Cabrera que igualmente hay en el municipio 7 mil 757 personas de origen afromexicano, que vienen de la Costa Chica de Guerrero en busca de trabajo y aquí emigran. El último censo se hizo en el 2018. "Yo provengo del municipio de Florencio Villarreal (Cruz Grande), tengo toda mi vida aquí, mis padres vinieron aquí a Zihuatanejo, llegué de 2 años aquí, tengo 48 años, y ya había personas de allá aquí en Zihua", y añade que el 2 por ciento de la población son afromexicanos que emigraron desde la Costa Chica.

Magna exposición del café de excelencia que se produce en este municipio

Noé Domínguez

ZIHUATANEJO, GRO., A 26 DE ENERO DE 2023



Para fomentar en la comunidad la cultura de beber buen café, y que se conozca el aromático que se cultiva localmente, el sábado 4 del próximo mes de febrero se llevará a cabo la 1ª Exposición de Café de Altura que se produce en este municipio a niveles de excelencia.

La Directora de Desarrollo Económico del municipio, Evelyn Valdovinos, aseguró que Zihuatanejo cuenta con un potencial muy grande en el sector agropecuario, sobre todo en el tema del café, cultivado en la zona cafetalera de la colonia rural "Baltazar R. Leyva Mancilla", ubicada en la parte norte del municipio y enclavada en la parte alta de la sierra madre.

"Aunque se ha estado trabajando más en las cadenas productivas del mezcal, el coco y el mango, pero en lo que es el café el mercado local ha sido influenciado, pero por la importación de otros municipios, considerado como destino turístico", dijo en entrevista. Sin embargo, indica que eso ha generado un rezago en la producción del aromático en el municipio, pues el producto local es muy bueno, con propiedades adicionales, debido a que es un café de altura, porque se produce a mil 500 metros sobre el nivel del mar, lo que hace que la semilla tenga mejores propiedades que se reflejan en su sabor y su aroma.

Informó que se va a hacer un evento el 4 de febrero próximo, a partir de las 6 de la tarde, en el Museo Arqueológico de la Costa Grande, con una duración aproximada a 2 horas, desde la presentación, información, una degustación y una cata de café, toda una oda a la cultura del café. Mencionó Evelyn Valdovinos que hasta ahorita son 5 productores confirmados, de los 20, 24 productores que hay en la zona cafetalera, que ya cuentan con su marca, y la intención es dar a conocer todo esto, como los tipos de café; normal, honey y naturales orgánicos. La entrada será gratuita a todo el público.



"También vamos a tener una exposición fotográfica que se va a quedar una semana, y vanos a contar un poco de historia económica de impacto que tienen en la economía mexicana la producción del café", añadió. Destacó que México importa mucho café; de la India, de Colombia, de Kenya, y otros países, y de otros estados de la República como Oaxaca, Veracruz, Chiapas y Puebla, cuando Guerrero, Zihuatanejo tiene muy buen café y debe entrar al mercado, pero comenzando a darlo a conocer de manera local.

ANZ
AGENCIA DE NOTICIAS ZIHUATANEJO

26 DE ENERO DE 2023
Facebook: Agencia de Noticias Zihuatanejo



DIF de Petatlán continúa entrega de despensas en diferentes colonias



ZIHUATANEJO, GRO., A 26 DE ENERO DE 2023

Como parte de las acciones que realiza el Gobierno Municipal de Petatlán en coordinación con el Sistema DIF Petatlán por instrucciones de la primera autoridad del Municipio Javier Aguilar "El Tocumbo" continuan los recorridos de entrega de despensas de "La Ruta Alimentaria" en los sectores vulnerables del municipio de Petatlán, en días pasados se realizó la entrega de alrededor de 1900 despensas entre las comunidades Coyuquilla Norte, Coyuquilla Sur, Arroyo Seco, El Cayacal y recientemente se hizo entrega en las Colonias de la Cabecera Municipal como El Barrio Nuevo, Barrio de la Hoja, Col Benito Juarez, Col 28 de Junio, sus alrededores, La Primera Autoridad del municipio en entrevista informó que "La Ruta Alimentaria" mantendrá firme su recorrido en las diferentes comunidades comunidades y colonias populares del municipio.

El edil comentó "Es un esfuerzo, modesto para algunos, pero el hecho de hacer la entrega personal de despensas nos permite tener un vínculo más cercanos con la población, donde podemos ubicar de manera directa a que programa social podemos dirigirlos para que el apoyo sea integral y verdadero" el alcalde agregó " la próxima semana tenemos prevista la entrega de desayunos fríos y calientes a las escuelas que están inscritas en el programa, le pedí a la Directora del Sistema DIF Petatlán se comunicara previamente con las escuelas para que coordinemos la entrega y los beneficiarios puedan ir a recibirlas" el edil finalizó agradeciendo a la Gobernadora del Estado la Mtra. Evelyn Salgado Pineda por las facilidades otorgadas por parte del Gobierno Estatal, así como a la Presidenta del Sistema DIF Guerrero la Ing. Liz Salgado Pineda por las atenciones y permitir trabajar de la mano del estado para la entrega de despensas.





Gobernadora Evelyn Salgado felicita a los Hoteles Azul Ixtapa por el reconocimiento obtenido en la #FITUR2023





ZIHUATANEJO, GRO., A 26 DE ENERO DE 2023

Este miércoles el Director General de Hoteles Azul Ixtapa, Luis Castañeda Muñoz, acudió al llamado de la Gobernadora de Guerrero, Maestra Evelyn Salgado Pineda, para presentar los resultados de la recién concluida Feria Internacional de Turismo #FITUR2023, en la que Guerrero fue el estado Mexicano con el mayor número de reconocimientos, gracias a sus destinos y a la diversidad que ofrecen como el turismo religioso, deportivo y sustentable, además de la calidad y calidez en la prestación de servicios.

La Maestra Evelyn Salgado Pineda reconoció a Hoteles Azul Ixtapa, así como a todo el sector turístico y a las autoridades Municipales de Zihuatanejo y de Taxco, por hacer un gran trabajo para poder obtener estos reconocimientos que atraerán un mayor número de visitantes, generando más empleos y mayores ingresos a los que viven de la industria del turismo.

Luis Castañeda Muñoz, dijo en su mensaje que además del premio de la #FITUR2023, en breve recibirán otro reconocimiento por parte de la PROFEPA por las practicas sustentables que se llevan a cabo en los Hoteles; agregó que el trabajo conjunto con los colaboradores, los huéspedes y las autoridades Federales, Estatales y Municipales, le permiten ofertar exitosamente el destino donde se encuentran los Hoteles Azul Ixtapa y recibir cada vez más visitantes.

En conferencia virtual, la Gobernadora de Guerrero, Maestra Evelyn Salgado Pineda, estuvo acompañada del Secretario de Turismo Santos Ramírez Cuevas, el Presidente Municipal de Zihuatanejo de Azueta, Jorge Sánchez Allec; de Taxco Mario Figueroa Mundo, que se enlazó virtualmente y el Director General de de los Hoteles Azul Ixtapa, Luis Castañeda Muñoz, así como el Director de Comunicación Social del Estado, René Posselt Aguirre.



ANZ
AGENCIA DE NOTICIAS ZIHUATANEJO

26 DE ENERO DE 2023
Facebook: Agencia de Noticias Zihuatanejo

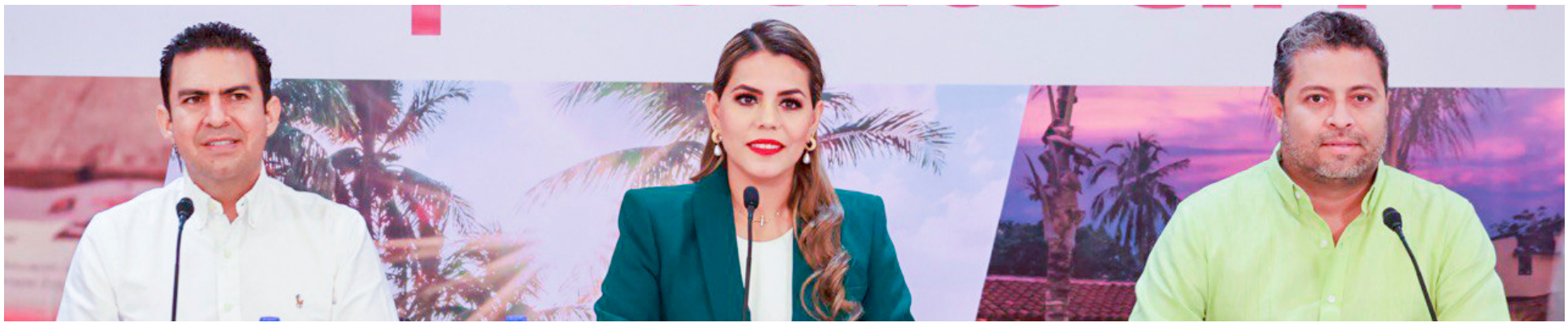

Guerrero vuelve a brillar en la FITUR, el estado del país con más premios en ese evento

Los destinos de Acapulco, Taxco y Zihuatanejo reciben premios y reconocimientos por el impulso al turismo

CHILPANCINGO, GRO., A 26 DE ENERO DE 2023

La gobernadora de Guerrero Evelyn Salgado Pineda informó que la recién concluida Feria Internacional de Turismo, Guerrero fue el estado mexicano con el mayor número de reconocimientos, gracias a sus destinos y a la diversidad que ofrecen como el turismo religioso, deportivo y ecosustentable, además de la calidad y calidez en la prestación de servicios.

Salgado Pineda reconoció a todo el sector turístico y a las autoridades municipales, por hacer un gran trabajo para poder obtener estos reconocimientos que generarán un mayor número de visitantes, generando más empleos y mayores ingresos a los que viven de la industria sin chimenea. En conferencia virtual, Salgado Pineda estuvo acompañada del secretario de Turismo Santos Ramírez Cuevas, el alcalde de José Azueta Jorge Sánchez Allec; de Taxco Mario Figueroa Mundo que se enlazó virtualmente y el encargado de los hoteles Azul Ixtapa Luis Castañeda Muñoz, así como el director de comunicación social del estado, René Posselt Aguirre.

Sobre el particular, la mandataria dijo que Guerrero vuelve a brillar con estos premios y confirman el avance que ha logrado el Gobierno de la Transformación en materia turística, sumados a los resultados obtenidos en la pasada temporada turística, lo que motiva a su administración a preparar más y mejores eventos para seguir impulsando la actividad más importante del estado. Ramírez Cuevas informó que los premios obtenidos fueron el de Excelencias Turísticas otorgado a Taxco por la realización de la Semana Santa y al municipio de José Azueta por el Paseo del Pescador por el corredor que se ubica de manera estratégica junto a la playa; mientras que el gobierno de Guerrero recibió el premio de Turismo Deportivo de la prestigiosa revista europea “Aire Libre” por la Cumbre Deportiva y también el reconocimiento a la misma por la Asociación Internacional de Cooperación Turística; la cumbre fue realizada el año pasado en varios municipios del estado y que convocó a una amplia variedad de disciplinas deportivas, el evento fue realizado por gestión e iniciativa de la mandataria guerrerense; el último premio de la publicación “Aire Libre” fue entregado al Hotel Azul Ixtapa por su sostenibilidad y por ocuparse por el bienestar de sus trabajadores y de su entorno.

En su intervención el alcalde de José Azueta reconoció el apoyo de la mandataria guerrerense para el desarrollo turístico del estado e informó que se sigue ampliando los vuelos desde Canadá y a Centroamérica, así como los cruceros que continúan llegando a Ixtapa-Zihuatanejo; mientras que Castañeda Muñoz, encargado del Hotel Azul Ixtapa dijo que además del premio de la FITUR, en breve recibirán otro reconocimiento por parte de la Profepa por practicar un turismo sustentable; agregó que el trabajo conjunto les permite ofertar exitosamente el destino donde se encuentra este hotel y recibir cada vez más visitantes.

Bienestar y justicia social para el sector pesquero y acuícola guerrerense

Se reúnen funcionarios federales y estatales con productores acuícolas

COYUCA DE BENÍTEZ, GRO., A 26 DE ENERO DE 2023

Para atender y escuchar las demandas del sector pesquero y acuícola de Coyuca de Benítez, el titular de Sagadegro, Alejandro Zepeda Castorena, y el comisionado nacional de Acuacultura y Pesca, Octavio Almada Palafox, se reunieron con representantes de sociedades y cooperativas de esa zona de la Costa Grande.

Los funcionarios escucharon los diversos planteamientos de los productores acuícolas, a quienes manifestaron que la intención de esta gira es escuchar de viva voz las necesidades y apoyos que requieren. Almada Palafox destacó que el objetivo es llegar a las comunidades pesqueras más vulnerables, más alejadas, porque la línea de trabajo ‘es de hechos, no palabras, atender a la gente, creo en las coincidencias, más que en las diferencias, estamos reunidos con autoridades estatales, para buscar alternativas para ustedes”.

Estableció apoyar con mesas de trabajo con otras dependencias federales, para resolver temas con el Servicio de Administración Tributaria y, apoyos a través del programa BIENPESCA. Zepeda Castorena manifestó la disposición de buscar todas las estrategias que ayuden a la sustentabilidad del sector pesquero de la zona, así como la ruta adecuada para la creación de proyectos productivos; para continuar con la dirección que se sigue la actual administración que encabeza Evelyn Salgado Pineda, de bienestar y justicia social como eje articulares de todas y todos los guerrerenses.

Asistieron Armando Mojica Gómez, presidente de la Sociedad Cooperativa Pescadores Solidarios de Mitla; María De la Luz Ríos Rojas, presidente Cooperativa Pesquera y Campamento Tortuguero; María Magdalena Mejía Palacios, presidente Rivereños del 20; Iván Hernández Díaz, delegado estatal de Bienestar; Ossiel Pacheco Salas, presidente municipal de Coyuca de Benítez; Armando Ríos Galeana, director de Pesca en el municipio de Coyuca de Benítez, y Salvador Mojica Morga, subsecretario de Ganadería y Pesca.





Inaugura Evelyn Salgado Pineda el Centro Regulador de Urgencias Médicas en Guerrero con casi 3 MDP de inversión







> ***CRUM Guerrero el primero en México en coordinarse con C4 y el segundo en implementar red satelital para eficientar la atención de emergencia de los servicios de salud***

CHILPANCINGO, GRO., A 26 DE ENERO DE 2023.

Para eficientar los recursos de la atención de emergencia y asistencia en los servicios de salud de la población, la gobernadora Evelyn Salgado Pineda, inauguró el Centro Regulador de Urgencias Médicas (CRUM) en Guerrero, con una inversión de casi 3 millones de pesos en equipo médico, radiocomunicación, cómputo y vestuario, a fin de contribuir a mejorar la calidad de atención médica de las y los guerrerenses.

En su mensaje, la mandataria estatal, destacó que, como parte de la transformación de los servicios de salud en Guerrero, las aeronaves que pertenecen al estado ya no están al servicio del gobernante o de su familia, están al servicio del pueblo y son utilizadas para los traslados de emergencia desde los puntos más remotos de la entidad, con el objetivo prioritario de salvar vidas.

"Hoy todos los recursos del estado están al servicio del pueblo, de su salud, del bienestar y el desarrollo, por eso estamos felices de realizar esta inauguración oficial de un espacio físico donde se encuentra este centro que ya está operando y ha estado dando resultados a nuestro pueblo", afirmó la gobernadora.

En este sentido, Evelyn Salgado, resaltó la importancia de brindar una atención digna y con calidez, siendo este un derecho humano y de apoyo solidario a la población, como una pieza fundamental de la transformación del sector salud, avanzando con más territorio y menos escritorio, por lo que, pidió seguir apoyando a todas las familias guerrerenses. "Sepan que tienen todo mi agradecimiento y reconocimiento y por supuesto que van a seguir contando con todo mi apoyo por la noble tarea que realizan todos los días. Juntas y juntos vamos por el camino correcto trabajando de la mano por la transformación de Guerrero", sostuvo Evelyn Salgado.

La gobernadora Evelyn Salgado, con el Director General del Centro Nacional de Programas Preventivos y Control de Enfermedades, Ruy López Ridaura, en representación de Hugo López Gattel, subsecretario de Prevención y Promoción de la Salud Federal y la Secretaria de Salud, Aidé Ibarez Castro, acompañados por personal operativo cortaron el listo inaugural del Centro Regulador de Urgencias Médicas ubicado en Chilpancingo. A través del Centro Regulador de las Urgencias Médicas (CRUM), se coordina la atención prehospitalaria de las urgencias médicas que brindan las distintas instituciones públicas, privadas y sociales, a efecto de hacer más eficiente y organizada la atención prehospitalaria que se deben llevar a cabo ante situaciones de urgencias, contingencias y desastres.

Uno de los trabajos del CRUM, es trasladar al paciente a la unidad médica que cuente con los requerimientos para su atención vía terrestre, así mismo, coordinar evacuaciones aeromédicas de pacientes en estado crítico y en casos de contingencia que requieran atención en institutos especializados. El Centro Regulador de Urgencias Médicas, da trámite a las solicitudes de apoyo para la prestación de servicios de atención médica a toda la población en general, a través de la Secretaría de Salud, que en su reporte anual destaca que en el año 2022 se realizaron 935 regulaciones médicas; 610 traslados, de los cuales 302 fueron realizados por el Sistema de Atención Médica de Urgencias.

También, a través del CRUM Guerrero se pone en operación Sistemas de Radiocomunicación Satelital, siendo el primer CRUM en el país en implementar una red satelital y el segundo estado en el país en implementar la radiocomunicación LTE que actualmente solo maneja la Ciudad de México y se habilita el enlace con el Centro Estatal de Control, Comando, Comunicaciones y Cómputo (C4), siendo el primer estado en México en coordinarse de esta manera para la medicalización de las llamadas de emergencia al 911.

Asistieron el Coordinador General del Centro Regulador de Urgencias Médicas, Pablo Iván Santana Alva; el director de Epidemiológica, Gabriel García Rodríguez; el secretario del Consejo de Salubridad General, Marcos Cantero Cortés, entre otros funcionarios estatales y federales y personal administrativo y operativo paramédico.

ANZ AGENCIA DE NOTICIAS ZIHUATANEJO

26 DE ENERO DE 2023

Facebook: Agencia de Noticias Zihuatanejo

Ordenó el capo Beltrán Leyva secuestro exprés de García Luna



NUEVA YORK

Un secuestro exprés del entonces secretario de Seguridad Pública, Genaro García Luna, y pagos millonarios mensuales del cártel de Sinaloa durante nueve años, fueron maneras con las que líderes de esa organización criminal establecían quién mandaba en México, según declaraciones del primer testigo de los fiscales en el juicio en Estados Unidos al ex supremo policía antinarcóticos.

Sergio El Grande Villarreal, el primer testigo de los fiscales federales en el juicio, continuó por segundo día este martes respondiendo al interrogatorio de los acusadores y la defensa. Reveló que al estallar la guerra interna dentro del cártel de Sinaloa entre las fracciones de los hermanos Beltrán Leyva y la encabezada por Ismael El Mayo Zambada y Joaquín El Chapo Guzmán, García Luna informó a Arturo Beltrán Leyva que se mantendría "neutral". El jefe narco enfureció y ordenó secuestrar al funcionario, aseguró el declarante.

El testigo informó que García Luna fue interceptado y levantado en la carretera a Cocoyoc, Morelos, pese a viajar con escolta. Los secuestradores lo subieron a otro vehículo, en el que lo llevaron a una "oficina" para verse con Beltrán Leyva. Éste reprochó al secretario el arresto en 2008 de su hermano Alfredo, liberado después de unas horas. Regresaron a García Luna al lugar del secuestro y Arturo continuó los pagos mensuales y la colaboración con el funcionario. Según El Grande, el secuestro exprés fue para mostrar "que no había nada imposible para Arturo" en México.

En respuestas a las dos partes en el juicio, el testigo declaró que los pagos eran de entre un millón y millón y medio de dólares mensuales al inicio de 2001, cuando García Luna era jefe de la Agencia Federal de Investigaciones (AFI). Durante los siguientes nueve años, con el crecimiento del cártel, las entregas llegaron a ser de hasta 3 millones de dólares, cuando García Luna ya era secretario de Seguridad Pública en el gobierno de Felipe Calderón.

En el debate judicial entre fiscales federales y abogados defensores sobre si García Luna es o no culpable de aceptar sobornos multimillonarios cuando ocupaba los máximos puestos de seguridad pública y de participar en una conspiración de narcotráfico, el interrogatorio del primer testigo se enfocó en el periodo de 2006 a 2012, cuando el acusado ocupaba el puesto en el gabinete presidencial.

El Grande declaró que los pagos continuaban, pero que a partir de 2006, con el ascenso de García Luna a secretario de Seguridad Pública, ya no había reuniones personales y menos llamadas por radio entre el funcionario y Arturo Beltrán Leyva. Los pagos mensuales, sostuvo Villarreal, ahora se hacían a través del brazo derecho del secretario, Luis Cárdenas Palomino.

Agregó que al crecer el negocio y con un cómplice en el nuevo puesto, el cártel tuvo más control sobre carreteras nacionales, aeropuertos y puertos marítimos y el acusado seguía informando al grupo delictivo sobre operativos, cateos e inteligencia de otras agencias, todo a través de Cárdenas Palomino. Villarreal ofreció como ejemplo que les dieron un pitazo sobre un operativo que se estaba preparando para arrestar a Édgar La Barbie Valdés Villarreal en su boda. "Nadie fue a la boda, ni él. Sólo llegó el gobierno", comentó El Grande.

Según la declaración, García Luna también facilitó la entrega al cártel de equipo electrónico para interceptar comunicaciones, a través de un contacto israelí en México. Pero también se incrementó la violencia entre rivales del cártel de Sinaloa, sobre todo con las organizaciones del Golfo y Los Zetas. "Secuestraron a mi hermano", contó El Grande. "Entonces yo secuestré el contador de Los Zetas".

AMLO llama a la Celac a reprobar la represión en Perú

MÉXICO

En el contexto de la inauguración de la Cumbre de la Comunidad de Estados Latinoamericanos y Caribeños (Celac), el presidente Andrés Manuel López Obrador exhortó al organismo a aprobar un planteamiento de condena al encarcelamiento del depuesto presidente Pedro Castillo y reprobar la represión al pueblo peruano. Asimismo, pronunciarse por una salida democrática a la crisis que enfrenta esa nación andina, lo que implica un proceso electoral con respeto a la decisión de la sociedad.

Ausente del encuentro en Buenos Aires, su planteamiento se realizó en un video en el que patentizó su respaldo al mandatario de Brasil, Luis Inácio Lula da Silva, ante los disturbios en esa nación. "Reiterar nuestra solidaridad con Lula, con el pueblo de Brasil, que decidió libremente elegir a su presidente. No podemos aceptar intentos, mucho menos golpes de Estado ni militares ni técnicos. Se tiene que respetar la libertad y la auténtica democracia, es el pueblo el que manda en la democracia. No las oligarquías".

En su mensaje, acerca de la crisis peruana, pidió a la Celac "suscribir conjuntamente un comunicado para exigir el cese de la represión; que se abra el diálogo para que sea el pueblo el que decida en democracia; es decir, en elecciones limpias y libres sobre el destino del Perú. No al autoritarismo, y libertad para Pedro Castillo porque fue injustamente encarcelado".

Grabado en Palacio Nacional, en el video López Obrador ratificó su visión de impulsar la integración de todo el continente americano, como en su momento lo hizo en la cumbre de líderes de América del Norte ante el presidente de Estados Unidos, Joe Biden, y el primer ministro de Canadá, Justin Trudeau. "Nosotros buscamos la unidad, la integración, el sueño de nuestro libertador, Bolívar, pero no sólo la unidad, la unión, estrechar nuestras relaciones entre América Latina y el Caribe, sino en todo el continente americano".

Particularmente afectuoso con Lula, el presidente de Argentina, Alberto Fernández ("amigo del alma", le dijo, "eres excepcional"), y con Xiomara Castro, de Honduras, en su intervención, López Obrador expresó que con algunos mandatarios hay diferencias ideológicas y políticas, pero les une la decisión de trabajar por el bienestar de los pueblos, como con Guillermo Lasso, de Ecuador, y Mario Abdo, de Paraguay.



"No se nos va a olvidar –se dirigió al paraguayo– que cuando se cerró el espacio aéreo en la misión para salvarle la vida a Evo (Morales) para traerlo a México y se cerraron todos los espacios aéreos, una acción vergonzosa de los gobiernos de los países vecinos de Bolivia, en Paraguay se permitió que aterrizara el avión de la Fuerza Aérea Mexicana para cargar combustible, esa fue una decisión soberana que no se va a olvidar, de modo que tenemos que buscar la unidad."

Adelantó que (por conducto del canciller Marcelo Ebrard) México respaldará los acuerdos que se impulsen. "Lo que ustedes acuerden lo vamos a secundar, nosotros apoyamos la resolución de la Celac, ya les puedo decir por anticipado, porque es mucho más lo que nos une que lo que nos puede separar".

Por la mañana, durante su conferencia, justificó su ausencia de la cumbre porque tenía compromisos en México, entre otros, la gira de supervisión de las obras del Tren Maya. Su asistencia, explicó, le implicaría estar fuera del país desde el lunes hasta el miércoles para retornar el jueves.

Consideró importante la decisión del presidente de Venezuela, Nicolás Maduro, de no ir al cónclave, porque había información de que la derecha argentina preparaba un "show mediático" en su contra.

El boxeo mexicano se está rezagando, considera el campeón Venado López



MÉXICO

Hace una década México llegó a tener 17 campeones mundiales al mismo tiempo en el boxeo varonil. El deporte al que suele atribuirse el mayor número de victorias en la historia de este país, mantuvo un protagonismo en distintas categorías, pero a partir de 2013 se redujo de 14 monarcas a nueve. Desde entonces la cifra ha oscilado en torno a esa cantidad y en 2022 cerró con siete peleadores coronados.

Luis Venado López ostenta el título mundial mexicano más reciente. En diciembre pasado fue a Inglaterra para arrebatar el cinturón pluma de la Federación Internacional de Boxeo (FIB) al británico Josh Warrington. Un trayecto que supuso cambiar de equipo; hacer más profesional y multidisciplinario el conjunto de personas a su alrededor. "El boxeo mexicano se está rezagando en campeonatos del mundo", suelta Venado López; "es un deporte con una larga tradición de éxito en nuestro país, que ha llegado a tener muchos monarcas al mismo tiempo, pero hoy apenas somos siete y los estadunidenses, principalmente, nos están dejando muy atrás".

Ya no basta con la fe guerrera que se presumía era el principal rasgo del boxeador mexicano, fajador, combatiente al límite. Un ímpetu irreductible y un valor ante cualquier adversidad que los hacía célebres; ahora, considera López, los peleadores se profesionalizan cada vez más y los equipos de personas se vuelven más sofisticados. El boxeador ya no sólo es un gladiador movido por el coraje y el orgullo, sino un atleta de alto rendimiento, agrega.

"El rendimiento físico de los peleadores de hoy día es asombroso", plantea el flamante campeón pluma; "llegan muy bien, con entrenadores, preparadores físicos, nutriólogos, hasta sicólogos, y todo eso se traduce en un trabajo de mayor calidad". El talento siempre ha existido en México, afirma el Venado (29 años, nacido en Mexicali). Hay cientos de jóvenes con hambre que se entregan con disciplina en los gimnasios de toda la República. A eso se debe la larga tradición de campeones, pero advierte que algo ha faltado en la última década.

"Hace falta dejar de mirar todo el tiempo al futbol, pues como vimos en el Mundial, pasan los años y no logramos trascender", apunta; "en el boxeo se nos tiene respeto y acumulamos un largo historial de éxito. Eso debe recuperarse". La biografía del Venado López sirve como argumento a las ventajas de profesionalizar el boxeo. Después de años de trabajo sentía que no avanzaba; su carrera estaba atascada entre gente que no lo tomaba en serio ni buscaba apoyarlo para crecer como atleta. Eso deri-vó en una profunda depresión que pudo enfrentar con terapia y un nuevo equipo de trabajo.

"Hoy dudo que un atleta de alto rendimiento, alguien con una trayectoria exitosa, pueda llegar y mantenerse sin apoyo terapéutico, sin trabajo sicológico detrás. Vivimos bajo tanta presión, con el miedo al fracaso, con tanto en juego en nuestras carreras, que es difícil no quebrarse", cuenta López. Mientras relata su experiencia, recuerda a varios espárrings (peleadores de entrenamiento) con los que trabajó en el gimnasio. Eran boxeadores muy completos y fuertes –advierte–, al verlos en acción cualquiera pensaría que serían imbatibles sobre el cuadrilátero.

Djokovic y Sabalenka avanzan a las semifinales de Australia



MELBOURNE

Olvidados sus problemas en la pierna, el serbio Novak Djokovic envió "un mensaje" a sus rivales con una inapelable victoria ante el ruso Andrey Rublev para avanzar a sus décimas semifinales en el Abierto de Australia, donde la bielorrusa Aryna Sabalenka sigue sin ceder un set.

A solo dos partidos de los 22 Grand Slams de Rafael Nadal y de recuperar el liderazgo del ranking ATP, el astro serbio de 35 años siempre ha ganado el título en Melbourne cuando ha llegado a semifinales. Y espera seguir "igual", advirtió tras su segunda exhibición esta semana.

Su próximo obstáculo será el estadunidense Tommy Paul, que nunca había pasado de octavos en un Grand Slam, mientras que la otra semifinal la disputarán el ruso Karen Khachanov y el griego Stefanos Tsitsipas, a priori la principal amenaza del "Djoker".

Deportado hace un año de Australia por no estar vacunado ante el covid y lesionado este año poco antes de empezar el torneo, el serbio aseguró que enfrenta el torneo con "algo extra" de determinación. "Simplemente quería hacerlo realmente bien", dijo en la rueda de prensa. Y en eso se ha empleado esta semana, ya aparentemente olvidados los dolores que le lastraron en las tres primeras rondas, con sendas exhibiciones ante el australiano Álex de Miñaur en octavos y el ruso Andrey Rublev, número seis del mundo, en cuartos de final este miércoles.

"Batirlos de forma dominante en tres sets es algo que quería en este momento, algo que envía un mensaje a todos mis oponentes", reconoció.

Intratable en el saque, con hasta 14 aces, Djokovic acosó a Rublev desde el resto, respondiendo a sus potentes servicios y arrastrándole a largos peloteos que al ruso le costaba horrores ganar. En cambio, un serbio rejuvenecido, en ocasiones molesto por comentarios que le proferían desde la grada, llegaba a todos lados y se sacaba su repertorio de golpes inverosímiles.

Aunque batalló y en numerosas ocasiones, consiguió conectar sus latigazos de derecha, cada vez más cargados de frustración, Rublev encajó un doble quiebre en los dos primeros sets. Y en el tercero perdió el saque solo empezar, una ventaja que Djokovic ya no desaprovecharía. Ahora el serbio ya fija su objetivo en Paul, un rival que "no tiene nada que perder" y que se deshizo de su joven compatriota Ben Shelton, una de las sensaciones del torneo tras alcanzar los cuartos en su primer viaje fuera de Estados Unidos.

Quien también se ha mostrado hasta ahora inalcanzable es la bielorrusa Sabalenka (N. 5) que, sin haber cedido un set en 2023, obtuvo el billete a sus primeras semifinales de Abierto de Australia con una victoria ante la croata Donna Vekic (6-3, 6-2). La contienda fue mucho más reñida de lo que indica el marcador. La bielorrusa, que había finiquitado sus partidos en menos de hora y media, necesitó casi dos horas para vencer la resistencia de la croata de 26 años.

"Es siempre difícil jugar contra ella. Me esperaba que ella jugara como lo ha hecho y estaba preparada", dijo la bielorrusa de 24 años, que había perdido cinco de sus seis encuentros previos. Prueba de esta igualdad, pasó más de media hora hasta que, después de varias oportunidades de ambas partes, Sabalenka consiguió romper el saque de Vekic y avanzar 3-1 en el marcador. La croata empató nuevamente a 3-3, antes de una racha de seis juegos consecutivos de Sabalenka que, aún con la ronda encaminada, tuvo que sudar hasta el final ante la combativa Vekic.

ANZ
AGENCIA DE NOTICIAS ZIHUATANEJO

26 DE ENERO DE 2023
Facebook: Agencia de Noticias Zihuatanejo

Hermano de Anel Noreña le pide esclarecer la muerte de su hermana Gaby; asegura que es “mala persona”



MÉXICO

Gabriela, hermana Anel, perdió la vida en un asilo en México, pocos días después de que llegó al país para estar bajo el cuidado de la ex de José José.

Manolo Noreña aseguró que perdió contacto con su hermana Gabriela, desde que llegó a México.

El hermano de Anel duda incluso de que la exesposa de José José, recogiera a su hermana en el aeropuerto. Manolo Noreña, quien durante varios años fue acusado de haber robado millones de pesos a José José, rompió el silencio tras el fallecimiento de su hermana Gabriela Noreña.

Durante la entrevista, transmitida por ‘De Primera Mano’, el empresario y excuñado de José José, confesó que Anel les ocultó la muerte de su hermana Gabriela y aseguró que su muerte se da en circunstancias misteriosas.

“Perdí el contacto desde el 28, cuando (Gaby) subió el avión, cuando aterrizó en México, no vuelvo a saber nada de ella, su teléfono apagado, ve tú a saber, nunca supimos nada ¿qué le pasó? yo me imagino que se murió de tristeza, porque a lo mejor Anel ni la recogió, solo la mandó con ese señor a que la dejarán ahí”, expresó en una charla con Gustavo Adolfo Infante.

El empresario y hermano de Anel aseguró que intentó contactarse con el asilo para esclarecer la causa del deceso, sin embargo, se niegan a darle información, porque no fue el familiar responsable. A la pregunta expresa sobre si considera que Anel es buena persona, Manuel confesó. “Pues ahorita, en ese sentido no, es una super mala persona, en este caso de Gabrielita, por eso estoy haciendo esta entrevista contigo, porque quiero que quede claro que no estuvo nada bien” y recordó cuando José José días pasó sus últimos días en el el hospicio de la Universidad de Miami, donde aseguró que falleció seguramente de “tristeza”.

Agregó que su hermana tenía una adicción a las píldoras para bajar de peso y para dormir, sin embargo, afirmó que no estaba mal de salud. “Gaby no tenía por qué morirse, ella no estaba tan mal por eso quiero ver el reporte”, expresó Manolo Noreña. El empresario finalmente se pronunció ante el supuesto rumor de que había robado 20 millones de dólares a José José, cuando trabajó a su lado. “Yo nunca firmé un cheque, no fui con el cómo manager de Elvis Presley; todo lo tenía controlado”, concluyó

Niurka balconea a Juan Osorio tras compararlo con el pearling de Babo

MÉXICO

Niurka Marcos externó su postura ante el contenido del video sin censura de Babo, integrante de la agrupación ‘Cartel de Santa’, pues consideró que es “libertad de expresión”; sin embargo, no se quedó atrás y confesó que no es la primera vez que observa un miembro de gran tamaño, así como el del rapero.

A través de un encuentro con los medios, la vedette habló sobre lo que significa para ella que las personas se expresen por medio de una canción y pidió dejen de criticar al famoso. Pero eso no fue todo, ya que la cubana agregó que su ex, Juan Osorio, también tiene grandes atributos: “También tiene buen pen*”.

Asimismo, la famosa demostró que ella ha tenido buenos prospectos en la cama, pues añadió que ha visto de todo: “Yo he conocido otros pen*s grandes, algunos guangos, o sea que la sangre no le llega adecuadamente”. Sin más, la vedette aseguró que ella puede dar información de los miembros que ha visto, ya que tiene la edad para ser experta en este tema.

Sin embargo, Marcos sigue entrando en polémicas, pues en esta misma entrevista arremetió en contra del físico de Paty Navidad y el comportamiento de Frida Sofía. No obstante, la bailarina ha demostrado, a lo largo de los años, que no dejará de externar su opinión y siempre será: “La mujer escándalo”.



INCENDIOS DE PASTIZALES MOVILIZAN A BOMBEROS DE ZIHUA





ZIHUATANEJO, GRO., A 26 DE ENERO DE 2023

El personal de la dirección municipal de Bomberos se movilizó por el reporte de dos incendios, uno en la colonia Aeropuerto y otro en la comunidad de San José Ixtapa (Barrio Viejo).

Fue a las 14 horas de este miércoles cuando los bomberos salieron con sus camiones cisterna para sofocar el fuego que se propagaba entre pastizales. En el caso de la colonia Aeropuerto el incendio se acercaba hacia el motel "Mr Q", mientras que en San José el fuego no estaba cerca de viviendas. En ambos siniestros las llamas consumieron alrededor de 2 hectáreas de pastizales.

Se lesiona menor al sufrir una caida en la Esperanza

ZIHUATANEJO, GRO., A 26 DE ENERO DE 2023

Un niño resultó con una lesión tras sufrir una caída cuando caminaba en la colonia la Esperanza, por lo cual los paramédicos de la Cruz Roja mexicana lo trasladaran al Hospital General.

Fue a las 19:30 horas del miércoles cuando solicitaron apoyo para atender al menor José Luis N, de 11 años que no podía mantenerse de pie por una lesión en su tobillo izquierdo

Los paramédicos procedieron a inmovilizar su pie lastimado con una férula, luego a bordo de la ambulancia lo trasladaron al Hospital General "Dr. Bernardo Sepúlveda Gutiérrez para que el personal de urgencias determinara si se fracturó.



ANZ
AGENCIA DE NOTICIAS ZIHUATANEJO

26 DE ENERO DE 2023
Facebook: Agencia de Noticias Zihuatanejo

TRABAJADOR DE "CARNE MART" RESULTÓ HERIDO

AL FORCEJEAR CON UN CLIENTE*ROMPIERON UNA PUERTA DE CRISTAL DURANTE EL INTERCAMBIO DE GOLPES





ZIHUATANEJO, GRO., A 26 DE ENERO DE 2023

Un elemento de seguridad de la empresa "carne Mart" resultó con heridas en los brazos luego de haber forcejeado con un cliente violento, ya que ambos se impactaron con la puerta principal que es de cristal.

Fue a las 15 horas de este miércoles, cuando el trabajador José Ignacio N, de 34 años de edad, solicitó a un cliente violento que se retirara de la tienda y al no acceder tuvo que sacarlo por la fuerza. Sin embargo, quebraron la puerta de cristal, el cliente se dio a la fuga y el elemento de seguridad necesitó ser atendido por los paramédicos de la Cruz Roja.

Al lugar llegaron elementos de la Policía Municipal, quienes se entrevistaron con el personal de la tienda. Finalmente, el lesionado fue trasladado en ambulancia a un hospital puesto que necesitaba ser suturado de sus heridas.



Dos lesionados al derrapar moto en Paseo de Zihuatanejo



ZIHUATANEJO, GRO., A 26 DE ENERO DE 2023

Los ocupantes de una motocicleta resultaron con lesiones leves al derrapar en el bulevar Paseo de Zihuatanejo, esto luego de que se les reventó la llanta frontal.

Fue a las 20 horas de este miércoles, cuando elementos de la Comisión Nacional de Emergencias (CNE) y de la Policía Vial fueron avisados de que había dos jóvenes tirados frente al Oxxo del Teosintle, tras haber derrapado en una moto Italika, gris, sin placas de circulación.

Afortunadamente portaban casco, por lo que sólo se produjeron lesiones leves en brazos y piernas; no fue necesario que los trasladaran a un hospital.