

ANZ
DIARIO DIGITAL
ZIHUATANEJO, GUERRERO / DIRECTOR GENERAL: ROGELIO CENDEJAS ROSALES
TEL: 755 101-9983 / MARTES 3 DE ENERO DE 2023

INICIAN PREPARATIVOS PARA LA LLEGADA DE LOS REYES MAGOS A ZIHUATANEJO





Zihuatanejo, Gro., a 03 de enero de 2022.- El presidente municipal, Jorge Sánchez Allec y la presidente honoraria del DIF Municipal, Lizette Tapia Castro, comenzaron con los preparativos para la llegada de los Reyes Magos a Zihuatanejo.



Norma Piña se convierte en presidenta de la SCJN



Éxodo de turistas provoca filas de 5 kilómetros en caseta de Feliciano

ZIHUATANEJO, GRO., A 03 DE ENERO DE 2022.

Este lunes comenzó el primer éxodo de turistas luego de las celebraciones por Año Nuevo en Ixtapa-Zihuatanejo.

Luto en el fútbol juvenil de Zihuatanejo

Continúa desabasto de antibiótico en Zihuatanejo

Hasta dos casos positivos de Covid-19 se detectan diariamente en Zihuatanejo

ANZ
AGENCIA DE NOTICIAS ZIHUATANEJO

3 DE ENERO DE 2023
Facebook: Agencia de Noticias Zihuatanejo

ROSCA DE REYES

MAGIA Y AMOR
EN UN SOLO SABOR

Armida
Sabor por tradición.

ENCUÉNTRALAS
EN TODAS NUESTRAS SUCURSALES

COME SANAMENTE

Prestadores de servicios deportivos acuáticos reportan mejora en su actividad





Mijail Abarca

ZIHUATANEJO, GRO., A 03 DE ENERO DE 2022

El servicio de deportes acuáticos en el binomio de playa reportaron una recuperación económica, pues desde que inició la temporada hasta la celebración de la Navidad, era poca la afluencia de turistas que gustaban de practicar estas actividades.

Armando Gutiérrez Sánchez, encargado de los deportes acuáticos "El Payta", dio a conocer que actualmente las playas están en un 80 por ciento de afluencia y cada vez son más los visitantes, sobre todo nacionales, que se animan a subirse a la banana, el parachute y las motos acuáticas.

Son turistas de Michoacán y Guanajuato principalmente quienes en estos momentos aportan para el sustento de las familias, así como la reparación de embarcaciones y equipo de trabajo. Armando Gutiérrez hizo un llamado a los turistas a que visiten Ixtapa-Zihuatanejo, primero les pidió tener precaución por el trayecto largo en carretera, y les dijo que no pueden dejar pasar la oportunidad de vivir los deportes extremos, aseguró que estarán aplicando un 20 por ciento de descuento para que se animen a utilizarlos.



ANZ
AGENCIA DE NOTICIAS ZIHUATANEJO

3 DE ENERO DE 2023
Facebook: Agencia de Noticias Zihuatanejo

Continúa desabasto de antibiótico en Zihuatanejo



> *Por el aumento de personas con enfermedades de las vías respiratorias*

Edgar Magaña

ZIHUATANEJO, GRO, A 03 DE ENERO DE 2022

Ciudadanos reportaron desabasto de antibióticos en la mayoría de las farmacias de Zihuatanejo, situación que se ha presentado desde hace más de dos semanas.

Empleados de estos establecimientos dieron a conocer que el desabasto comenzó desde que hubo un aumento en las consultas para tratar a personas que enfermaron de las vías respiratorias. Entre los medicamentos agotados se encuentran: Ceftazidima y Azitromicina.

Además de que en los últimos días incrementó la compra de vitamina C y de cubrebocas, este último ahora es obligatorio para que se atienda a los pacientes en los consultorios particulares, en donde además tienen que hacer fila para ingresar ante el alto número de personas que llegan a recibir atención.

Cabe destacar que a los consultorios médicos no solo llega gente local, debido a que también los turistas acuden por diferentes motivos, principalmente para tratarse un resfriado común.



Hasta dos casos positivos de Covid-19 se detectan diariamente en Zihuatanejo



> *En el módulo de pruebas instalado en el centro de salud El Embalse*

Edgar Magaña

ZIHUATANEJO, GRO., A 03 DE ENERO DE 2022

El módulo de pruebas instalado en el centro de salud El Embalse detecta de uno a dos contagios por Covid-19 todos los días.

La jefa de la Jurisdicción Sanitaria 05, Paloma Chavarría Rodríguez, informó que diariamente se atienden de 10 a 15 personas por Infecciones Respiratorias Agudas (IRAS), posteriormente se determina si se les aplica la prueba o no, dependiendo de la valoración médica.

De ellas, se registra de un caso a dos casos todos los días. Este primer lunes de 2023, la Secretaría de Salud reportó que Zihuatanejo de Azueta contaba con 26 casos activos de Covid-19, tres menos que el día anterior. El aumento de los contagios se presentó antes de iniciar las fiestas decembrinas.

En varios estados de la república mexicana nuevamente se ha hecho obligatorio el uso de cubrebocas. Mientras que en este municipio, la venta de esta protección incrementó en el último par de semanas.

Presidente Jorge Sánchez Allec y Lizette Tapia inician preparativos para llegada de Los Reyes







ZIHUATANEJO, GRO., A 03 DE ENERO DE 2022

El alcalde Jorge Sánchez Allec y su esposa Lilzette Tapia Castro, presidenta honoraria del DIF Zihuatanejo, junto con directores de las diferentes áreas del gobierno municipal, iniciaron este lunes los preparativos del programa "Llegaron Los Reyes", que se desarrollará del 9 al 12 del presente mes y comprenderá varias comunidades del municipio. En la mesa de trabajo, el Ejecutivo local reconoció y agradeció la disposición de los colaboradores del Ayuntamiento para apoyar las acciones encaminadas a generar la alegría de las niñas y los niños de Zihuatanejo de Azueta.



ANZ
AGENCIA DE NOTICIAS ZIHUATANEJO

3 DE ENERO DE 2023
Facebook: Agencia de Noticias Zihuatanejo

Servicios Públicos inicia el año redoblando esfuerzos en la limpieza de playas y otros puntos de la ciudad

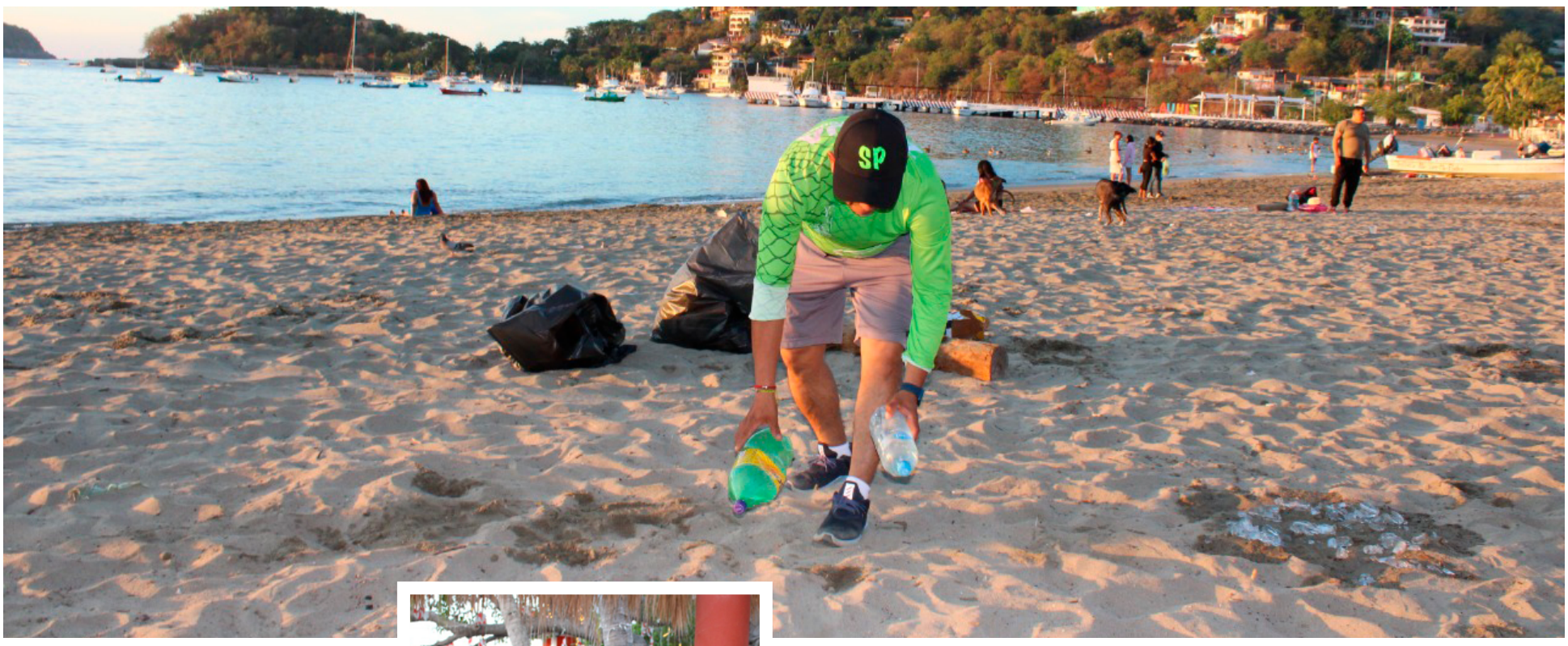



> *Se realizó un trabajo especial por la Gala de Pirotecnia*

ZIHUATANEJO, GRO., A 03 DE ENERO DE 2022

El Gobierno Municipal encabezado por el presidente Lic. Jorge Sánchez Allec a través de la dirección de Servicios Públicos inició el año realizando una brigada especial en las franjas de arena en playas de Zihuatanejo como La Ropa, La Madera y Playa Principal al mismo tiempo se atendió Playa el Palmar en Ixtapa, por la Gala de Pirotécnica que se efectuó con motivo de las fiestas de fin de año.

El director de la dependencia municipal, David Luna Bravo informó que los trabajos realizados por el personal consistieron en la pepena, rastrillado de arena, además de la recolección de residuos sólidos que se encuentran en los contenedores para seguir manteniendo el entorno limpio. Dijo que año con año se trabaja de una forma organizada y programada; “gracias a la atención y disposición en el trabajo que se coordina con las distintas áreas para mantener los sitios turísticos al 100 con una excelente limpieza entre calles, accesos a playas, avenidas y colonias con una recolección de residuos sólidos eficiente y mantener una imagen como hasta ahora con turistas y locales”.

David Luna hizo notar que esto es el resultado de la disposición que tiene personal operativo y administrativo de la dependencia, pero sobretodo de la planeación y revisión que se tiene diariamente en las reuniones de la Coordinación de Inspección Vacacional y Atención Turística de Ixtapa Zihuatanejo (CIVATIZ), destacando también que turistas y locales han expresado su total agradecimiento por mantener la Ciudad de Todos en perfectas condiciones de limpieza.

Para finalizar hizo un llamado a la población para que sigan colocando los residuos sólidos como hasta ahora en los contenedores que la dirección coloca en diversos puntos de la ciudad y así “mantengamos una cultura de orden y limpieza”, enfatizó. Servicios Públicos inicia el año redoblando esfuerzos en la limpieza de playas y otros puntos de la ciudad.

*Se realizó un trabajo especial por la Gala de Pirotecnia

El Gobierno Municipal encabezado por el presidente Lic. Jorge Sánchez Allec a través de la dirección de Servicios Públicos inició el año realizando una brigada especial en las franjas de arena en playas de Zihuatanejo como La Ropa, La Madera y Playa Principal al mismo tiempo se atendió Playa el Palmar en Ixtapa, por la Gala de Pirotécnica que se efectuó con motivo de las fiestas de fin de año.

El director de la dependencia municipal, David Luna Bravo informó que los trabajos realizados por el personal consistieron en la pepena, rastrillado de arena, además de la recolección de residuos sólidos que se encuentran en los contenedores para seguir manteniendo el entorno limpio. Dijo que año con año se trabaja de una forma organizada y programada; “gracias a la atención y disposición en el trabajo que se coordina con las distintas áreas para mantener los sitios turísticos al 100 con una excelente limpieza entre calles, accesos a playas, avenidas y colonias con una recolección de residuos sólidos eficiente y mantener una imagen como hasta ahora con turistas y locales”.

David Luna hizo notar que esto es el resultado de la disposición que tiene personal operativo y administrativo de la dependencia, pero sobretodo de la planeación y revisión que se tiene diariamente en las reuniones de la Coordinación de Inspección Vacacional y Atención Turística de Ixtapa Zihuatanejo (CIVATIZ), destacando también que turistas y locales han expresado su total agradecimiento por mantener la Ciudad de Todos en perfectas condiciones de limpieza.

Para finalizar hizo un llamado a la población para que sigan colocando los residuos sólidos como hasta ahora en los contenedores que la dirección coloca en diversos puntos de la ciudad y así “mantengamos una cultura de orden y limpieza”, enfatizó.







Automovilistas reportan filas de 5 kilómetros en caseta de Feliciano por éxodo de turistas





Edgar Magaña

ZIHUATANEJO, GRO., A 03 DE ENERO DE 2022

Este lunes se registraron filas de hasta 5 kilómetros en la caseta de peaje de Feliciano, las cuales se formaron por el éxodo de miles de turistas que pasaron el fin de año en los destinos de playa de Zihuatanejo y de La Unión.

Se informó que algunos conductores tardaron más de 6 horas al desplazarse de Zihuatanejo a la ciudad de Uruapan, Michoacán. Mientras que para llegar a Morelia hicieron de 7 a 8 horas en el trayecto de la Autopista Siglo XXI. La desesperación provocó que muchos automovilistas realizaran rebases prohibidos por derecha y por izquierda, poniendo en riesgo la integridad física de quienes se desplazaban en ambos sentidos de la vía federal.

Además de que no se dio la intervención de los elementos de la Guardia Nacional sector caminos para evitar estas acciones y así evitar algún tipo de percance ante el alto flujo vehicular. Pese a este tipo de acciones, no se registraron accidentes viales durante el primer lunes de 2023.

Se espera que durante el próximo fin de semana se registre el último éxodo de vacacionistas para así cerrar las vacaciones de fin de año que han traído a miles de turistas a los destinos de playa de Ixtapa-Zihuatanejo y de La Unión.

ANZ
AGENCIA DE NOTICIAS ZIHUATANEJO

3 DE ENERO DE 2023
Facebook: Agencia de Noticias Zihuatanejo

LUTO EN EL FÚTBOL JUVENIL DE ZIHUATANEJO



Mijail Abarca

ZIHUATANEJO, GRO., A 03 DE ENERO DE 2022

El jugador juvenil del Deportivo México Tomás López Delgado, perdió la vida el fin de semana, luego de ser arrastrado por la corriente en Playa Larga; ayer por la mañana el cuerpo del menor apareció flotando en la orilla del mar.

Cabe destacar que como futbolista, Tommy, conquistó diferentes campeonatos con su equipo, logrando colocarlo en los primeros planos del balompié de Zihuatanejo. López Delgado, de 16 años de edad, murió ahogado en Playa Larga, cuando vacacionaba con sus familiares en la franja del Pacífico Mexicano.

La comunidad deportiva, lamenta el sensible fallecimiento de Tomás López, originario de San Jeronimito, municipio de Petatlán. Directivos, formadores y jugadores se unieron a la pena que embarga a la familia del futbolista costeño.

Se mantiene una alta carga vehicular en Zihuatanejo



Edgar Magaña

ZIHUATANEJO, GRO., A 03 DE ENERO DE 2022

La carga vehicular se ha mantenido a inicios de este 2023 en la mayor parte de calles y avenidas de Ixtapa-Zihuatanejo, esto porque continúa el arribo de turistas a través de las carreteras que comunican con el Centro y el Bajío del país.

Los embotellamientos se presentan en su mayoría en puntos como el bulevar Paseo de Zihuatanejo, la avenida Morelos, la calle 5 de Mayo, la avenida Benito Juárez, la calle Juan N. Álvarez, la avenida Heróico Colegio Militar y el bulevar de Ixtapa.

hasta ahora no se han registrado percances que involucren a turistas; sin embargo, el domingo una mujer fue atropellada por personas que se desplazaban a exceso de velocidad.


ZIHUA
CIUDAD DE TODOS
Avanzamos JUNTOS
PAGA TU PREDIAL 2023 Y
GANA UN AUTO
SENTRA SENSE TM 2023
¡PAGUE Y GANE!
¡PAGUE Y GANE!
Además recibe un DESCUENTO
del 15% en Diciembre y Enero
y un 11% en todo Febrero.
Consulta las bases en:
www.zihuatanejodeazueta.gob.mx/ganaunauto
Ven, paga tu predial y recibe un boleto para participar
en el sorteo de un Sentra Sense último modelo.

ANZ
AGENCIA DE NOTICIAS ZIHUATANEJO

3 DE ENERO DE 2023
Facebook: Agencia de Noticias Zihuatanejo

Continúa despliegue durante periodo vacacional





CHILPANCINGO, GRO., A 03 DE ENERO DE 2022

Esta semana continuará el despliegue del personal operativo de la Secretaría de Gestión Integral de Riesgos y Protección Civil, reforzando acciones preventivas en playas y carreteras de todo el estado, para seguir salvaguardando la integridad física de turistas y población en general, durante lo que resta del periodo vacacional de invierno.





Destinos turísticos de Guerrero, en la preferencia de paseantes durante la temporada de invierno 2022

> ***La ocupación hotelera en Guerrero durante la última semana del 2022 fue de 86.2%, hasta el 1 de enero del 2023***

ACAPULCO, GRO., 02 DE ENERO DE 2022

A una semana de que concluya la Temporada Vacacional de Invierno 2022, tras las celebraciones de Navidad y Fin de Año, los destinos turísticos del estado se consolidan en la preferencia de los paseantes, prueba de ello es la derrama económica de 5 mil 366 millones de pesos y la llegada de 653 mil turistas.

De acuerdo a las estadísticas emitidas por la Secretaría de Turismo de Guerrero, en el periodo que comprende del 17 de diciembre del 2022 al 1 de enero del 2023, se establece un promedio de ocupación hotelera del 73.3 por ciento, siendo la semana con mayor ocupación la última del año que registró 86.2 por ciento en los principales destinos de la entidad.

De acuerdo a los datos preliminares del periodo mencionado, Acapulco recibió 546 mil turistas, una derrama económica de 4,419 millones de pesos y tuvo una ocupación hotelera de 72.7 por ciento, destacando que la semana con mayor ocupación fue la última del año con un 86 por ciento.

El binomio de Ixtapa-Zihuatanejo reportó la presencia de 94 mil turistas, una derrama económica de 882 millones de pesos y una ocupación hotelera promedio del 77.4 por ciento, cabe señalar que del 27 de diciembre de 2022 al 01 de enero del 2023 el promedio de ocupación hotelera llegó al 88 por ciento.

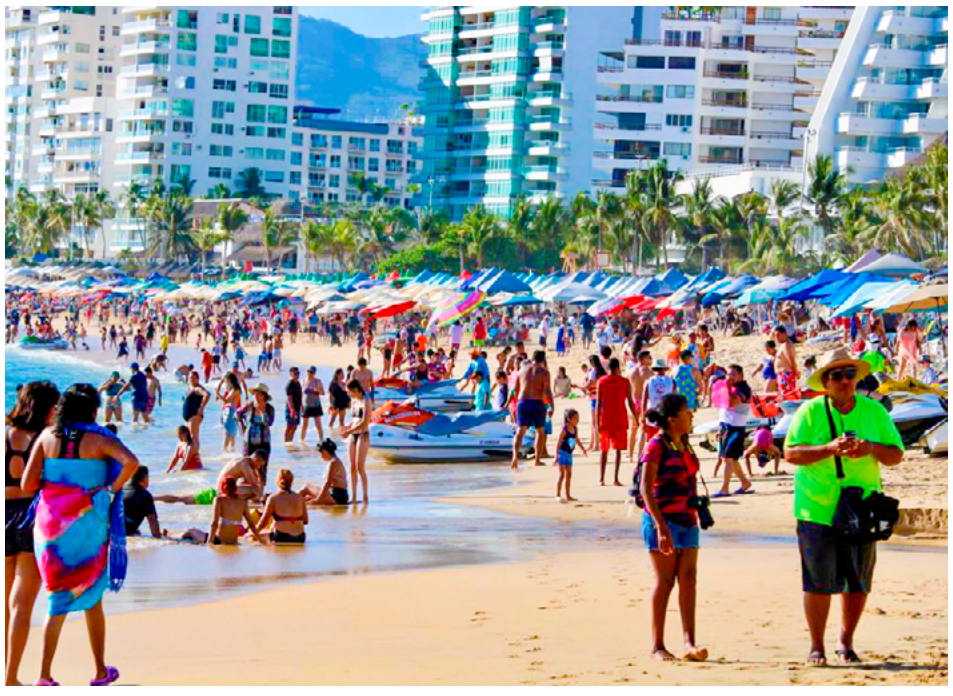

Por destino, Ixtapa registró la llegada de 61,673 turistas, una ocupación hotelera promedio del 78.5% y una derrama económica de 644 millones de pesos, mientras que Zihuatanejo reportó el arribo de 33,157 turistas, una ocupación hotelera alcanzada del 62.1% y una derrama económica de 238.3 millones de pesos.

> *En el caso de Taxco de Alarcón, llegaron 12 mil turistas, una derrama económica de 65.4 millones de pesos y una ocupación hotelera del 54.3 por ciento; es importante destacar que durante la última semana del 2022 el promedio de ocupación hotelera fue del 76 por ciento.*





El segundo balance es positivo y con buenas expectativas para el término de la temporada de invierno 2022 que finalizará el próximo 8 de enero de 2023. Los esfuerzos de la presente administración estatal que encabeza la gobernadora Evelyn Salgado Pineda se ven reflejados en estos datos preliminares.

El secretario de Turismo del estado, Santos Ramírez Cuevas manifestó que las bellezas naturales de Guerrero, así como las estrategias de promoción turística y la realización de grandes eventos que se presentaron en diciembre como conciertos, la Gala de Pirotecnia "Guerrero Vuelve a brillar", el Show de drones, mantienen a los destinos turísticos en la preferencia de turistas nacionales y extranjeros.

Enfatizó que la temporada de invierno aún no culmina y ya se tiene todo listo para cerrar estas vacaciones con el Desfile de Globos Gigantes, un evento que además de ser un atractivo turístico, activa la economía local y genera emociones de esperanza y promueve la unión entre las familias.

ANZ
AGENCIA DE NOTICIAS ZIHUATANEJO

3 DE ENERO DE 2023
Facebook: Agencia de Noticias Zihuatanejo



Norma Piña se convierte en la primera mujer presidenta de la Suprema Corte de Justicia de la Nación

MÉXICO

La ministra Norma Piña ha sido elegida este lunes como presidenta de la Suprema Corte de Justicia de la Nación (SCJN). Con esta nombramiento, la jurista se ha convertido en la primera mujer en presidir el máximo tribunal de México. En sus primeras palabras como presidenta, Piña ha agradecido a sus compañeros, los otros 10 ministros del pleno de la SCJN, "la congruencia": "Reconozco la determinación por romper lo que parecía un inaccesible techo de cristal". En solo tres rondas de votación, Piña ha conseguido los seis votos necesarios. En segundo lugar ha quedado el ministro Alfredo Gutiérrez Ortiz Mena, con cinco. Yasmín Esquivel, envuelta en el escándalo del plagio de tesis, quedó descartada tras la segunda ronda, donde solo alcanzó uno.

Este lunes, la SCJN ha hecho historia. En un país con una inmensa deuda de justicia hacia sus mujeres, el tribunal más importante de México va a estar dirigido por una de ellas. Norma Piña lleva 34 años de carrera judicial y desde el 2015 en la Suprema Corte. Lo adelantó en noviembre en una entrevista con EL PAÍS antes de que se desvelaran los demás candidatos: "Quiero ser la primera mujer presidenta de la Suprema Corte. Y, si los ministros son congruentes con las resoluciones que han aprobado, deberían votar por una mujer". Hoy esas palabras se han hecho realidad.

Piña ha dicho, tras recibir el aplauso de sus pares, que asume una doble responsabilidad: por un lado, hacia sus colegas, los ministros, y por otro, hacia las mujeres. "Al ser la primera mujer que preside este máximo tribunal, represento también a las mujeres. Me siento acompañada, respaldada por todas ellas y nosotras. Me siento muy fuerte, porque sé que estamos todas aquí demostrando que sí podemos. Agradezco a las que siempre han creído, a las que no se han cansado de luchar para arrinconar a nuestra cultura patriarcal, honro a las que ya no están", ha dicho y ha asegurado: "Nos esforzaremos todos los días por crear una sociedad más justa, más igualitaria, sin violencia para las mujeres".

La llegada de Piña a la cúspide del poder judicial abre a las mujeres una puerta a la que nunca habían tenido acceso. Aunque en estos últimos cuatro años se han nombrado a 227 juezas de distrito —que equivale al 50% de las nombradas desde 1995—, ellas siguen siendo solo el 40% de las titulares de los juzgados. Y la brecha se hace todavía más amplia cuanto más se sube en los escalones. Por ejemplo, de los 11 ministros del pleno, solo tres son mujeres.

Aplaza UNAM decisión sobre supuesto plagio: "necesario, profundizar análisis"

MÉXICO

La Universidad Nacional Autónoma de México (UNAM) señaló que aunque "resulta evidente la existencia de un plagio" en el caso que involucra a la ministra Yasmín Esquivel Mossa y que hay elementos que "hacen presumir que la tesis original" es la del alumno Édgar Ulises Báez Gutiérrez, existen declaraciones contradictorias por parte de este último, por lo que será necesario profundizar en el estudio del tema y llamar a declarar a todas las partes.

Unas horas antes, el Comité de Integridad Académica y Científica de la Facultad de Estudios Superiores (FES) Aragón confirmó que "existe un alto nivel de coincidencia" entre la tesis de licenciatura de Esquivel y de Báez Gutiérrez, pero en este momento "no tiene los elementos suficientes para establecer responsabilidades", por lo que será más adelante cuando tome una decisión al respecto.

En su comunicado, con la firma del rector Enrique Graue Wiechers, la UNAM refirió que tras haber recibido la declaración y la minuta del mencionado comité, y haber conocido el pronunciamiento de Esquivel del pasado 30 de diciembre, llegó a la conclusión de que, "con base en el alto nivel de coincidencias entre las tesis objeto de revisión, superior a 90 por ciento, resulta evidente la existencia de un plagio".

De igual manera, destacó que "la revisión académica de los contenidos de ambas tesis, sus fechas de publicación, así como los archivos físicos y digitales de la Universidad, hacen presumir que la tesis original fue la sustentada en 1986", es decir, la de Báez Gutiérrez. Sin embargo, dijo la UNAM, "unas horas antes de iniciar su reunión, el Comité de Integridad Académica y Científica de la FES Aragón recibió un testimonio notariado que contiene un escrito de quien sustentó su tesis en 1986, expresando que utilizó varias referencias, textos y partes importantes del contenido



de la tesis publicada posteriormente, en 1987. "Ante estos hechos contradictorios y sin tener la certeza de la dimensión del plagio expresado en el testimonio del ex alumno de la tesis de 1986, resulta evidente que es necesario recabar información adicional para profundizar en el análisis documental y, de ser el caso, llamar a las partes involucradas", por lo que el asunto se retomará cuando reinicien las actividades académico-administrativas en la FES Aragón. En ese tono, la universidad anunció que "llevará a cabo un conjunto de acciones para evitar la repetición de sucesos reprobables como éstos. Dichas medidas podrían incluir reformas a la normatividad universitaria y estrategias de prevención, utilizando herramientas digitales especializadas para detectar posibles irregularidades".

Pide presidente de la FIFA bautizar estadios con nombre de Pelé



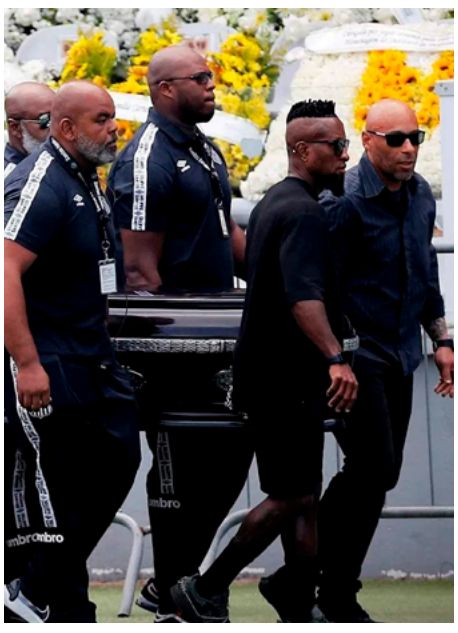

SANTOS, BRASIL

El presidente de la FIFA, Gianni Infantino, aseguró el lunes que pedirá a todos los países miembros que bauticen al menos un estadio con el nombre de Pelé en homenaje al ídolo, fallecido la semana pasada a los 82 años.

"Vamos a homenajear al 'rey' como se merece. Pediremos a todas las federaciones en el mundo entero, los 111 países, que nombren un estadio en cada país con el nombre de Pelé, porque los jóvenes tienen que saber y recordar quién era", dijo Infantino, quien llegó a la ciudad de Santos, en el estado brasileño de Sao Paulo (sureste), para participar de la despedida del ídolo.

El velorio de Pelé, único tricampeón del mundo, comenzó la mañana del lunes en el estadio Vila Belmiro, casa del Santos, donde el exastro jugó casi toda su carrera profesional. "Pelé es eterno, es un ícono mundial del fútbol. Hizo por primera vez muchas cosas que en el fútbol el 99% apenas puede soñar con hacer, y el 1% restante lo hizo después de él", agregó Infantino.

Además del presidente de FIFA, llegaron a Vila Belmiro para despedir a quienes algunos consideran el mejor jugador de la historia el jefe de la Confederación Brasileña de Fútbol, Ednaldo Rodrigues; y de la Conmebol, Alejandro Domínguez.

La despedida en el estadio, abierta al público, será sucedida por un cortejo fúnebre por Santos el martes, para que luego finalmente el cuerpo del exjugador sea enterrado en una ceremonia reservada a la familia.



Despide una multitud al "rey" Pelé en estadio de Santos

SANTOS, BRASIL

Una multitud de dolientes brasileños comenzó a rendir homenaje a Pelé el lunes, en una procesión solemne ante su féretro en el Estadio Vila Belmiro, en la ciudad de Santos.

El astro brasileño del futbol falleció el jueves, tras una batalla contra el cáncer. Tenía 82 años. El ataúd de Pelé fue colocado sobre la cancha donde el deportista marcó algunos de los mejores goles en su carrera. Los asistentes al funeral caminaron ante el cadáver en el estadio con aforo para 16 mil espectadores a las afueras de Sao Paulo. Está previsto que el sepelio se realice el martes, en un cementerio que se ubica apenas a unos 600 metros del estadio.

Los restos del único jugador en ganar tres mundiales (1958, 1962, 1970) arribaron al lugar alrededor de las 4:00 horas locales en una caravana salida desde el hospital Albert Einstein de Sao Paulo, donde estuvo internado desde el 29 de noviembre hasta su fallecimiento, un mes después. Varias banderas de diferentes tamaños decoran las tribunas: una con 'O Rei' de espaldas, mostrando la camiseta '10' que inmortalizó, y otras con los mensajes "Viva el rey", "Pelé 82 años" o "Camisa 10 del Santos".

El ingreso estará permitido de manera "ininterrumpida" hasta el martes a las 10:00 horas locales, tras lo cual empezará una procesión por las calles de Santos, a 75 kilómetros de Sao Paulo, y terminará en un mausoleo de la ciudad con un entierro reservado para la familia. En ese mismo cementerio, desde donde se ve la estructura albinegra del Vila Belmiro, descansan los restos del padre, el hermano y la tía de Pelé.

La caravana fúnebre pasará por la casa de la madre del legendario exfutbolista, doña Celeste, de 100 años, quien no sabe de la muerte de su hijo. "Nosotros se lo dijimos, pero (...) ella no es consciente", dijo el viernes Maria Lúcia do Nascimento, hermana de Pelé, al canal ESPN.



La muerte del letal y habilidoso ex atacante, que reivindicó mil 283 goles en 21 años de carrera, la mayoría de ellos en el 'Peixe', causó conmoción más allá del mundo del balompié y suscitó mensajes de condolencias en todo el planeta.

Pero su deceso, a consecuencia de una cáncer de colon que le fue detectado en septiembre de 2021, no ha provocado de momento manifestaciones masivas en Brasil: pocas personas se acercaron al hospital que lo atendió en Sao Paulo y a Vila Belmiro en los días previos al velorio. ¿Las posibles razones? Las vacaciones de fin de año que llevan a los brasileños a desplazarse, el tiempo que ha pasado (casi medio siglo) desde que 'O Rei' se retiró y la antipatía que despierta en algunos sectores de la sociedad por su silencio sobre la dictadura militar (1964-1985) y el racismo.

ANZ
AGENCIA DE NOTICIAS ZIHUATANEJO

3 DE ENERO DE 2023

Facebook: Agencia de Noticias Zihuatanejo

Maribel Fernández La Pelangocha denunció robo en un banco del Edomex

MÉXICO

Maribel Fernández, mejor conocida en el medio del espectáculo como 'La Pelangocha' denunció robo por casi 30 mil pesos en un banco del Estado de México.

La comediante detalló el modus operandi del cuál fue víctima al empezar este 2023, así como la respuesta que recibió por parte de la institución financiera. A través de un video difundido en redes sociales, la actriz explicó que acudió a una sucursal de Banamex, ubicada en Plaza Vallarta, en el estado de México, en el Estado de México para dar de alta su tarjeta 'Priority'.

"Resulta que hace unos días fui a una sucursal de Banamex que está aquí en el Estado de México en Plaza Vallarta fui a dar de alta mi tarjeta priority. Fui con una ejecutiva, ahí mismo están los cajeros. Me da de alta, me cambia mi NIP, me pide que vaya al cajero. Voy al cajero y hay un muchacho delante de mí que me dice 'Pase usted'", comenzó.

La Pelangocha reveló que le fue arrebatado el plástico y cuál fue su reacción ante



el robo que sufrió por parte de un hombre aún no identificado: "Yo pasé normalmente, tecleé el nuevo número e hice el retiro. Cuando me doy la vuelta el muchacho ya estaba casi encima y me dice: 'Le falta esto'. Me quita la tarjeta y le dije '¡No, mi tarjeta!', y me dice 'Ahí está', y se va corriendo. Entonces la ejecutiva que estaba viendo todo me dice '¿En su conocido? ¿Qué tarjeta le dio?' y veo la tarjeta que me dio y era una azul 'Esa no es mi tarjeta' dice la ejecutiva 'Es un ladrón'".

El hecho fue que el hombre pudo observar su clave secreta lo que provocó que antes de que pudiera cancelar el plástico y reportarlo como robado, ya se habían realizado transacciones por casi 30 mil pesos. "En menos de cinco minutos mientras estaba haciendo la cancelación de la tarjeta y el reporte, me llegó el primer cargo de 7 mil pesos de Oxxo. Y así llegaron dos de diez en menos de cinco minutos", reveló.

Tras su queja para que se le devolviera o condenarán los retiros realizados, la respuesta del banco fue una negativa pues el todo había sido retirado con el número de seguridad recientemente cambiado.

"Yo me pregunto, ¿cómo es posible que sean más eficientes los ladrones para sacar el dinero que Banamex?, ¿Qué seguridad tenemos los cuentahabientes de Banamex?, porque aparte de todo esto me acaban de resolver que ellos no se hacen cargo porque metieron todas las compras, todo lo que hicieron los rateros con mi Nip", mencionó.

Hasta el momento, la actriz no ha dado mayor información sobre si ya realizó una denuncia legal, un requerimiento suele ser el más recomendado para este tipo de robos.

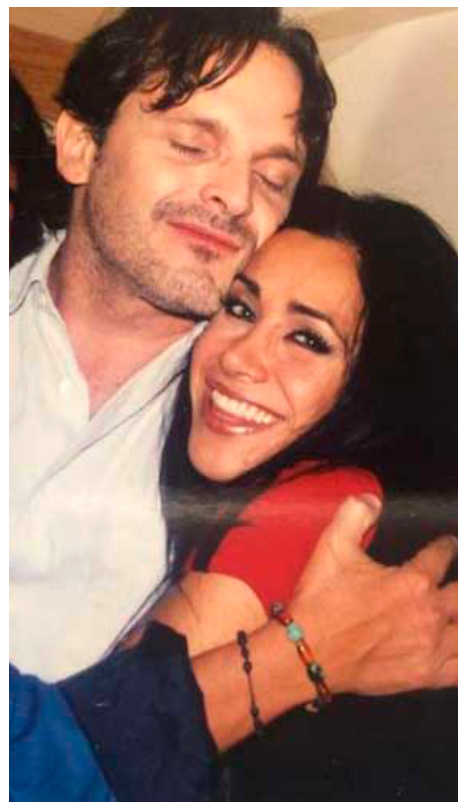

Mónica Noguera revela que sufrió mucho tras sus dos divorcios

MÉXICO

Mónica Noguera confesó en 'Sale el sol' haberse deprimido tras separarse de sus exmaridos Memo Del Bosque y Fher Olvera, cantante de Maná.

Fue en una dinámica del programa matutino, llamada 'Trapitos al sol', donde los presentadores fueron cuestionados acerca de varias preguntas, una de ellas si se habían deprimido tras romper una relación. La conductora de 51 años afirmó que la había pasado bastante mal al grado que sintió que todo había acabo para ella y no tenía ganas de vivir.

"Yo si sufrí mucho en mis dos divorcios, que ahorita son mis mejores amigos, pero si era como me quiero morir, ahora son dos de las personas que más quiero en mi vida y son mis hermanos, pero en su momento pensé se acabó todo para mí", comentó Mónica Noguera a sus compañeros de 'Sale el sol'. Mónica ahora está contenta con su relación de más de 8 años junto a su novio Julien Leoni.

Memo Del Bosque

Mónica Noguera tuvo una relación sentimental con el productor Memo del Bosque, con quien trabajó en el programa 'Al fin de semana' de la cadena Telehit, tras su ruptura se dijo que el también director había engañado a Mónica con Vika Andrade, pero más tarde la ojiazul reveló que esto fue así, pues su relación surgió cuando ambos habían terminado a causa del exceso de trabajo y la falta de tiempo para compartir.

Fher Olvera

Más tarde Mónica se dio una nueva oportunidad en el amor, y comenzó una relación con Fher, a quien había conocido en una entrevista que le hizo al grupo en 1996. Su relación comenzó en el 2013, se casaron bajo un ritual chamánico, e incluso intentaron tener hijos gracias a métodos de fertilidad, pero no se logró y finalmente se separaron en 2015.



Fher prohibió a Mónica Noguera hablar de él

Tiempo después, Gustavo Adolfo Infante reveló que Fher le prohibió a Mónica Noguera hablar sobre él, luego de que ella hiciera un comentario acerca de una cirugía que se había hecho. Supuestamente el abogado del rockero le habló a Mónica para informarle que tenía un contrato de confidencialidad tras dos años de relación, y que sí rompía este acuerdo, podría haber consecuencias legales.

EJECUTAN A BALAZOS A CHÓFER DE UNA CAMIONETA CERCA DE PLAN DE LIMA, MUNICIPIO DE JUAN R. ESCUDERO

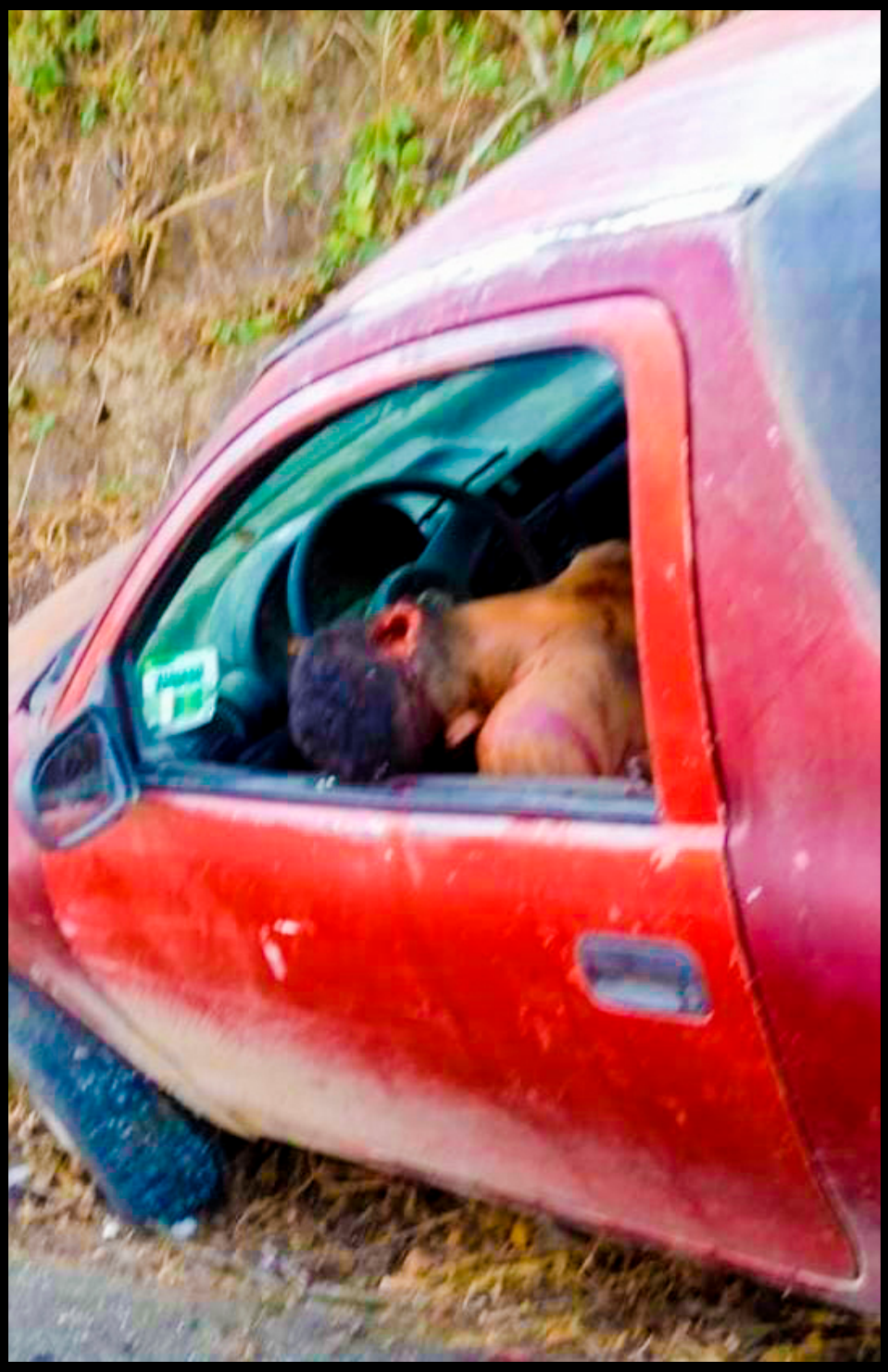



“Trasciende que se trataría de un conocido mecánico de la comunidad en mención

JUAN R. ESCUDERO, GRO., A 03 DE ENERO DE 2023

El chófer de una camioneta marca Chevrolet tipo Monza fue asesinado a balazos la tarde de este lunes sobre la carretera federal México-Acapulco, a escasos metros antes de llegar a la comunidad de Plan de Lima, perteneciente al municipio de Juan R. Escudero (Tierra Colorada).

Fue alrededor de las 4:30 de la tarde que las autoridades fueron alertadas sobre el homicidio, lo que movilizó a elementos de la Guardia Nacional, que tras confirmar el reporte, procedieron a realizar el acordonamiento de la zona, cerrando en su totalidad la circulación.

Peritos de la Fiscalía se encargaron de realizar las actuaciones de ley y por último se ordenó el traslado del cadáver al SEMEFO para la necropsia de ley, en calidad de desconocido, mientras que la camioneta fue remolcada por una grúa.

Trascendió que la víctima se trataría de un conocido mecánico de la comunidad de Plan de Lima, datos que serán confirmados más tarde por las mismas autoridades.

Encuentran en playa Blanca cuerpo de jovencito que murió ahogado el domingo

ZIHUATANEJO, GRO., A 03 DE ENERO DE 2022

La mañana de este lunes, el oleaje del mar abierto de playa Blanca expulsó el cuerpo de un jovencito de 16 años, quien fuera de San Jeronimito, desaparecido en playa Larga durante la tarde del domingo. Los agentes de la Fiscalía General del Estado (FGE) procedieron con las diligencias y posteriormente ordenaron trasladarlo a las instalaciones del Servicio Médico Forense (Semefo) para la aplicación de la autopsia.



ANZ
AGENCIA DE NOTICIAS ZIHUATANEJO

3 DE ENERO DE 2023
Facebook: Agencia de Noticias Zihuatanejo

Degüellan a una mujer adentro de su casa en Acapulco



> *La víctima vivía en la colonia Cuauhtémoc, entre las calles 8 y 9*

ACAPULCO, GRO., A 02 DE ENERO DE 2023

Una mujer fue degollada dentro de su casa en la colonia Cuauhtémoc de este puerto la mañana de este lunes.

Un reporte policiaco informa que el asesinato ocurrió a las 11 horas dentro de una vivienda ubicada entre las calles 8 y 9, lugar donde llegaron las autoridades.

Posteriormente acudieron peritos de la Fiscalía General del estado para ordenar el traslado del cuerpo de la víctima y realizar la necropsia de ley en las instalaciones del Servicio Médico Forense.



Asesinan a colaborador de iglesia en Ometepec

> *La víctima fue atacada a balazos dentro de su domicilio en la comunidad de Zacualpan*

OMETEPEC, GRO., A 03 DE ENERO DE 2023

Un exoficial del Registro Civil de la comunidad Zacualpan en este municipio identificado como Remigio N. de 48 años, fue ultimado a balazos adentro de su casa ubicada cerca del Centro de Salud de dicha zona.

El hombre de procedencia amuzga trabajó en la dependencia municipal en el periodo 2009-2012 y actualmente era colaborador del padre Alejandro Ramírez Pablo de la iglesia Santísimo Salvador quien durante los festejos guadalupanos había estado activo.

Sobre su asesinato se informó que ocurrió la noche del domingo y que se desconocen los motivos del crimen.