

En el fútbol europeo ya triunfé

ANZ
DIARIO DIGITAL

ZIHUATANEJO, GUERRERO / DIRECTOR GENERAL: ROGELIO CENDEJAS ROSALES
TEL: 755 101-9983 / LUNES 2 DE ENERO DE 2023

¡GUERRERO VUELVE A BRILLAR!

Zihuatanejo, Gro., a 02 de enero de 2022.- La gala de pirotécnia en puntos turísticos de Guerrero fue presenciada por visitantes nacionales y extranjeros al inicio de este 2023.



Turismo mantiene predilección por la comida de las fondas del Mercado Municipal

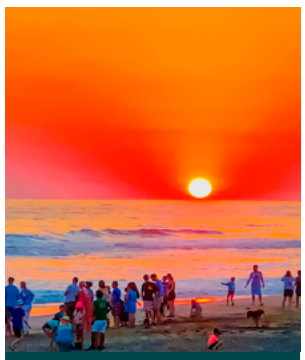

Cierran el año al 95 por ciento de ocupación destinos turísticos de La Unión

Comienza revisión estructural de guarderías de Zihuatanejo



Miles de turistas disfrutaron del primer día de 2023



Zihuatanejo, Gro., a 02 de enero de 2022.- Miles de turistas se encuentran disfrutando de las playas de Ixtapa-Zihuatanejo.

ANZ
AGENCIA DE NOTICIAS ZIHUATANEJO

2 DE ENERO DE 2023
Facebook: Agencia de Noticias Zihuatanejo

ROSCA DE REYES

MAGIA Y AMOR
EN UN SOLO SABOR

Armida
Sabor por tradición.

ENCUÉNTRALAS
EN TODAS NUESTRAS SUCURSALES

COME SANAMENTE

Turismo mantiene predilección por la comida de las fondas del Mercado Municipal







> ***Algunos tienen 3 años que no han incrementado precios en platillos***

Rogelio Cendejas

ZIHUATANEJO, GRO., A 02 DE ENERO DE 2023

Fondas del Mercado Central Municipal de Zihuatanejo se encuentran llenas debido a la gran afluencia de turismo y que desde hace 3 años la mayoría no han aumentado los precios de sus platillos.

La señora Irma Romero de la Fonda "Irma" manifestó que en la semana de después de navidad y hasta ayer último día del año tuvieron un incremento en sus ventas de manera considerable y hoy primer día del año "Como muchos lugares están cerrados aquí la gente ya sabe que sí abrimos y vienen a desayunar o almorzar".

Indicó que la mayoría de los comensales provienen de ciudades de los estado de Michoacán, Guanajuato y Querétaro y muy pocos de la Ciudad de México, "Ya que ellos la mayoria prefieren comprar para hacer su comida en casas que rentan o llevan hasta sus anafres a la playa".

La señora Irma indica que la comida de las fondas del Mercado es mucho mejor y más barata que las que venden en restaurantes, "Nosotros la Mayoria en las fondas tenemos 3 años que no aumentamos el precio de los platillos a pesar del encarecimiento de productos como el huevo y la carne".

Agregó que los platillos que más consumen los comensales son los chilaquiles y los huevos al gusto. Aseveró que tanto los fines de semana o las temporadas turísticas tienen ya muchos clientes que llegan directamente, tanto de ixtapa como de Zihuatanejo.



ANZ
AGENCIA DE NOTICIAS ZIHUATANEJO

2 DE ENERO DE 2023
Facebook: Agencia de Noticias Zihuatanejo

Comienza revisión estructural de guarderías de Zihuatanejo



> *Por medio del Colegio de Ingenieros Civiles Guerrerenses Delegación Costa Grande*

Edgar Magaña

ZIHUATANEJO, GRO., A 02 DE ENERO DE 2022

El Colegio de Ingenieros Civiles Guerrerenses Delegación Costa Grande, llevó a cabo una revisión estructural en guarderías de Zihuatanejo para descartar daños a causa de los sismos que se han registrado recientemente.

El presidente de este cuerpo colegiado, César Hernández Albuerne, precisó que la evaluación se hizo como parte de un servicio a la sociedad zihuatanejense. La revisión se realizó en las guarderías del DIF Municipal "María Luisa Galindo Ochoa" ubicada en la colonia Morelos; además de la guardería "Mis Primeros Pasos" que se encuentra en la colonia Lázaro Cárdenas (La Noria).

Se trató de una evaluación estructural y de instalación eléctrica para descartar cualquier daño a los dos edificios. Afortunadamente, ambas instalaciones se encuentran en buen estado y son seguras para los niños y para el personal que ahí labora.



Hernández Albuerne, agregó que este trabajo se hizo como parte de los compromisos que tiene con la sociedad el Colegio de Ingenieros Civiles Guerrerenses Delegación Costa Grande. Además de que a futuro se llevarán a cabo más valoraciones en otras guarderías para corroborar su estado estructural.



Zihuatanejo inicia 2023 con 29 contagios de Covid-19

> *Mucha de la población presenta enfermedades de las vías respiratorias*

Edgar Magaña

ZIHUATANEJO, GRO., A 02 DE ENERO DE 2022

Zihuatanejo de Azueta registró 29 contagios por Covid-19 al inicio de año y se mantiene como el único municipio de la región Costa Grande con casos activos por el virus.

La Secretaría de Salud Guerrero reportó que hay 23 municipios en la entidad que sumados dan un total de 356 casos activos. Acapulco, Chilpancingo, Taxco, Igual y Zihuatanejo, concentran el mayor número de personas que han dado positivo al virus.

En México las cepas "perro del infierno" y "Xibalbá" son las que predominan desde hace semanas. Inclusive, en algunos estados de la república se comenzó a utilizar nuevamente el cubrebocas de manera obligatoria como medida de prevención.

En el caso de Zihuatanejo, no se han reportado hospitalizaciones debido al brote de Covid-19 que se ha dado en el último mes. Sin embargo, mucha de la población zihuatanejense ha enfermado de las vías respiratorias, manteniéndose como la principal enfermedad atendida en las consultas médicas.





Espectacular Gala de Pirotecnia en Ixtapa Zihuatanejo



ZIHUATANEJO, GRO., A 02 DE ENERO DE 2022

El 2023 inició con luces y colores en el cielo de las playas de de Ixtapa-Zihuatanejo con la Gala de Pirotecnia que llegó a cabo el gobierno municipal que preside el presidente Jorge Sánchez Allec en coordinación con Gobierno del Estado de Guerrero que encabeza la gobernadora, Evelyn Salgado Pineda y que este 2022 se unió la iniciativa privada a través del sector turístico para que todos los zankas y turistas pudieran disfrutarlo en los diferentes puntos que se instalaron en Ixtapa y Zihuatanejo así en diferentes hoteles.

Presidente Jorge Sánchez Allec reconoce trabajo de Salud municipal en beneficio de la población

> ***Se superaron metas establecidas en el 2022, se destaca en informe de resultados.***

ZIHUATANEJO, GRO., A 02 DE ENERO DE 2022

El presidente Jorge Sánchez Allec hizo un reconocimiento público a todos los integrantes de la plantilla laboral de la dirección municipal de Salud por el trabajo que de forma permanente realizan en beneficio de la población en general, al tiempo de felicitarlos porque durante el año 2022, bajo la coordinación de la titular de la dependencia, Nieves Elizabeth Manzo Nava, lograron superar las metas establecidas para los servicios que se prestan en la zona urbana y rural de Zihuatanejo de Azueta.

Al conocer los resultados contenidos en un informe anual presentado el pasado viernes durante un evento que también contó con la presencia de directores de áreas municipales, el alcalde Sánchez Allec expresó su satisfacción por nivel de eficiencia del trabajo que en materia de salud se desarrolló en el 2022 por parte de la dependencia a cargo de Nieves Elizabeth Manzo Nava.

Asimismo, enfatizó que "con lo que quisiera ayudar, aparte de reconocerles, es que dentro del plan de actividades que tengan para el 2023, que me digan en qué más les ayudo para hacer mejor las cosas, para seguir ayudando a más personas en el tema de la salud". Cabe destacar que en el informe de resultados presentado por la citada dependencia se resaltó que tan solo en el rubro de consultas a la población abierta, durante el año que recién concluyó fueron atendidas más de siete mil personas con diferentes problemas de salud.





También se dio a conocer que se fortaleció de forma significativa el programa de Promoción a la Salud en las diferentes colonias y comunidades del municipio, se realizó un importante volumen de tomas de presión arterial y pruebas anti Covid-19, además de que en las 13 Casas de Salud se cumplió con la prestación de los servicios que les competen a dichas estancias.

ANZ
AGENCIA DE NOTICIAS ZIHUATANEJO

2 DE ENERO DE 2023
Facebook: Agencia de Noticias Zihuatanejo

Presidente Jorge Sánchez Allec asiste a presentación de ejercicios navales de la SEMAR



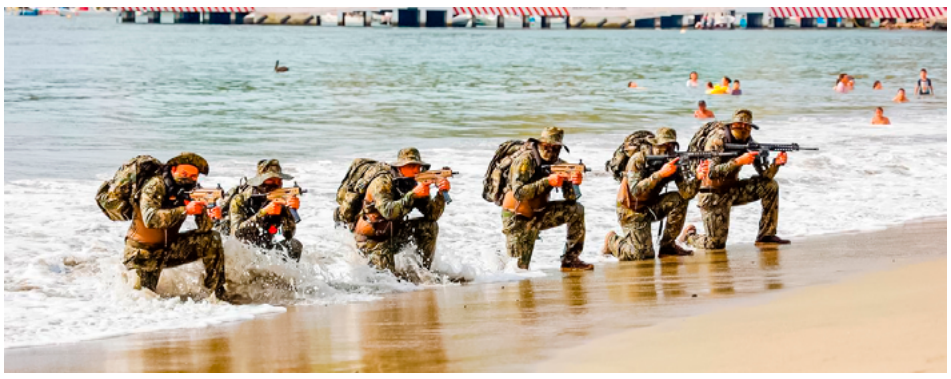

ZIHUATANEJO, GRO., A 02 DE ENERO DE 2022

El presidente Jorge Sánchez Allec, junto con el alcalde de Petatlán, Javier Aguilar Silva, mandos de la XVI Zona Naval de Ixtapa-Zihuatanejo, Guardia Nacional y Seguridad Pública estatal y municipal, asistió el pasado viernes a la presentación de Ejercicios Navales de Demostración Anfibia que personal de Infantería de Marina del Batallón número 36 llevaron a cabo en aguas de la bahía del puerto, frente a la Playa Principal, donde realizaron el rescate hipotético de una persona secuestrada y el salvamento de un usuario del mencionado cuerpo de agua, esto en el marco de los operativos implementados con motivo del periodo vacacional de fin de año en la Costa Grande de Guerrero.

Gobierno municipal ilumina más comunidades de la sierra con programa Zihua Brilla

ZIHUATANEJO, GRO., A 02 DE DICIEMBRE DE 2022

Cumpliendo las indicaciones del presidente Jorge Sánchez Allec, en el sentido de que se redoblen los esfuerzos para mejorar los resultados del programa Zihua Brilla en todo el municipio, la dirección de Servicios Públicos, a través del departamento de Alumbrado Público, dio atención a más de 400 lámparas tipo LED en varias comunidades de la zona serrana de Zihuatanejo de Azueta que ahora cuentan con la iluminación que las hace más seguras para las familias que ahí habitan.

Lo anterior fue expresado por el titular de la mencionada dependencia municipal, David Luna Bravo, al precisar que se atendió un total de 434 lámparas en las localidades de Vallecitos de Zaragoza, La Laja, El Perú, El Camalote,, Las Ollas, Las Pipinas, Las Higueritas, Zumatlán, El Higo, La Gardenia, Las Mesillas, Calabazalito, Rabo de Higuana, Mesas den Bravo, Plan de los Hernández, Los Naranjos y Barranca de la Bandera.

Aclaró que esta actividad desarrollada en la zona serrana no interrumpió el trabajo que se realiza en las diferentes colonias de Zihuatanejo, donde en promedio se atienden entre 25 y 30 lámparas, lo que ha permitido mantener al municipio entre los primeros lugares a nivel nacional en el tema de alumbrado público.

El director de Servicios Públicos resaltó que se realizan revisiones constantes para habilitar las luminarias que presenten fallas, toda vez que la instrucción del alcalde Jorge Sánchez Allec es que se atienda la iluminación en comunidades, calles, avenidas, andadores y bulevares del municipio, y que del mismo modo se dé la mejor atención a los reportes que hace la ciudadanía, haciendo la invitación para que se haga uso del teléfono 755 55 4 20 82.





Miles de turistas disfrutaron del primer día de 2023







Rogelio Cendejas

ZIHUATANEJO, GRO., A 02 DE ENERO DE 2022

Miles de turistas tanto nacionales como extranjeros disfrutaron este domingo primer día del año de las playas de Ixtapa-Zihuatanejo.

La mayoría de los balnearios de este destino turístico de la Costa Grande lucieron abarrotados no solo por el turismo de qué manera oficial se registra en los hoteles tanto de Ixtapa como de Zihuatanejo, sino por la oferta extra hotelera que dejó llenas para este fin de semana casas y departamentos, además del turismo que llega en autobuses. En un recorrido por playa La Ropa, prestadores de servicios turísticos señalaron que desde las 12 del día comenzó a llegar la mayor cantidad de bañistas y aumentó la demanda de paseos en la banana, paracaídas y cruces en lancha hacia Playa Las Gatas la cual recibió más de 6 mil turistas y fueron cerrados a la 1 de la tarde los traslados en embarcación.

Los restaurantes y camastros lucieron llenos para el medio día y fue alrededor de las 15 horas en que dicho balneario lucia a tope ya que también las mesas y sombrillas en l arena estaban ocupadas. En la franja de arena había presencia de elementos de la Guardia Nacional y Policía Estatal y Minicipal quienes también estaban a bordo de patrullas en casa unos de los tres accesos al balneario, así también dentro de la bahía tres embarcaciones de la Marina Armada de Mexico se mantenían vigilando para actuar ante algún incidente.

En las calles del primer cuadro de Zihuatanejo se observó este día una gran cantidad de turistas en restaurantes y fondas así como un tráfico muy lento de entrada y salida hacia las diferentes playas.





ANZ AGENCIA DE NOTICIAS ZIHUATANEJO

2 DE ENERO DE 2023

Facebook: Agencia de Noticias Zihuatanejo

Cierran el año al 95 por ciento de ocupación destinos turísticos de La Unión







Mijail Abarca

ZIHUATANEJO, GRO., A 02 DE ENERO DE 2022

El prestador de servicios turísticos y presidente de la Unión de Servicios Turísticos Troncones-Majahua, Roberto Rosas Chino, informó que destinos turísticos del vecino municipio de La Unión, cerraron el año con una ocupación del 95 por ciento, por todas las hospederías de la zona, resaltó que desde el año 2020, ha sido el mejor porcentaje registrado “desde la pandemia y reapertura de servicios, ha sido la mejor temporada, mucha gente en nuestras playas”

Rosas Chino hizo énfasis en que la llegada temprana de vuelos provenientes de los países del norte ha propiciado que, en el caso de los turistas extranjeros, lleguen renten habitaciones, pasen unos días, vuelvan a sus países y regresen nuevamente, lo cual a la postre les ha generado derrama economica a las comunidades turísticas y aledañas. “Hubo algunas cancelaciones de vuelos por la tormenta invernal en el norte pero ya contábamos con muchos turistas y realmente no afectó significativamente”.

El también prestador de servicios turísticos resaltó que los turistas nacionales, también hacen fuerte al destino, ya que cada fin de semana llegan y ponen a Troncones y Saladita, como sus favoritos tanto en vacaciones, como en puentes vacacionales y fines de semana “estamos agradecidos con todos nuestros visitantes, tanto nacionales como extranjeros, aquí todos son tratados de la mejor manera y son siempre bienvenidos.

Por separado la prestadora de servicios turísticos de Playa La Saladita, Lourdes Valencia Guzman, reiteró que se mantendrán altos los porcentajes de ocupación hasta finales de abril, incluso, como el año pasado, dijo, se espera que todo el año haya afluencia y movimiento en estos lugares

“Esperamos tener turismo en todo este 2023 al igual que el año pasado, incluso en los meses bajos, contamos con visitantes y poco a poco el destino de está haciendo más conocido y visitado” culminó.



Nace Emiliano, primer bebé de 2023 en el IMSS Guerrero





CHILPANCINGO, GRO., A 02 DE ENERO DE 2022

Este domingo 01 de enero nació Emiliano Aldair, primer bebé del Instituto Mexicano del Seguro Social (IMSS) en Guerrero en el 2023. El lugar del nacimiento fue en el Hospital General Regional (HGR) No. 1 de Acapulco, a las 10:24 horas.

Un equipo multidisciplinario de especialistas del IMSS en el estado participó en este acontecimiento, que generó emoción al tratarse del primer derechohabiente en nacer en este año.

Él recién nacido pesó 3 kilos con 900 gramos, midió 52 centímetros y nació por cesárea; su mamá, Kelly "N" destacó la atención brindada por el personal IMSS en este día, con calidad, calidez y responsabilidad, tanto para ella como para su bebé.

La madre, originaria de Acapulco indicó que mantuvo su control de la mujer embarazada en su Unidad de Medicina Familiar (UMF) No. 2 y posteriormente en el HGR. El personal médico del hospital del IMSS manifestó su alegría por la llegada del primer bebé del 2023, que se encuentra en buen estado de salud y recibió todos los servicios de este nosocomio, el cual estuvo funcionando en sus servicios de Urgencias y hospitalización, al 100%.

Cabe destacar que el Seguro Social mantiene estrictas medidas de protección sanitaria contra COVID-19 para brindar la seguridad requerida para evitar contagios.

A nivel nacional, Dariel Alarí es el primer bebé nacido en el IMSS a las 00:01 (cero horas con un minuto) del 1° de enero de 2023, en el Hospital de Ginecopediatría 3-A en Magdalena de Las Salinas, Ciudad de México; nació por cesárea, pesó tres kilos 540 gramos y midió 50 centímetros.

ANZ AGENCIA DE NOTICIAS ZIHUATANEJO

2 DE ENERO DE 2023

Facebook: Agencia de Noticias Zihuatanejo

Protección Civil Municipal mantiene recorridos preventivos en carreteras y playas de La Unión









LA UNIÓN DE ISIDORO MONTES DE OCA, GRO., A 02 DE ENERO DE 2022

Para brindar una pronta atención a turistas y locales durante la actual temporada vacacional, los elementos de Protección Civil Municipal mantienen recorridos en carretera y en las playas de La Unión.

El alcalde, Crescencio Reyes Torres informó que la intención es dar respuesta lo antes posible a los vacacionistas y a la gente que está llegando para pasar las fiestas de fin de año en los destinos de playa del municipio, los cuales se encuentran al 100 por ciento gracias al arribo de visitantes nacionales y extranjeros.

Por ello, Protección Civil Municipal destinó a 16 elementos que han recorrido la carretera y las diferentes playas de lugares como Troncones y La Saladita. Hasta el momento se reporta saldo blanco y se continuará trabajando para brindar seguridad a los bañistas.


ZIHUA
CIUDAD DE TODOS
Avanzamos JUNTOS
PAGA TU PREDIAL 2023 Y
GANA UN AUTO
SENTRA SENSE TM 2023
¡PAGUE Y GANE!
¡PAGUE Y GANE!
Además recibe un DESCUENTO
del 15% en Diciembre y Enero
y un 11% en todo Febrero.
Consulta las bases en:
www.zihuatanejodeazueta.gob.mx/ganaunauto
Ven, paga tu predial y recibe un boleto para participar
en el sorteo de un Sentra Sense último modelo.

ANZ
AGENCIA DE NOTICIAS ZIHUATANEJO

2 DE ENERO DE 2023
Facebook: Agencia de Noticias Zihuatanejo

¡GUERRERO VUELVE A BRILLAR!

Espectacular Gala de Pirotecnia da la bienvenida al 2023 en Acapulco



ACAPULCO, GRO., A 02 DE ENERO DE 2023

Guerrero vuelve a brillar" en los primeros minutos del año 2023 con una espectacular gala pirotécnica impulsada por la gobernadora Evelyn Salgado Pineda, en la que, por primera vez, miles de turistas disfrutaron del show de luces de 200 drones que iluminaron la bahía de Santa Lucía de este destino turístico.

Con el objetivo de diversificar los atractivos de Guerrero, la mandataria estatal instruyó que el espectáculo que definió a Acapulco como el lugar principal para pasar el fin de año, se replicara en los municipios de Chilpancingo, Taxco, Ixtapa-Zihuatanejo, Copala, La Unión, Tecpan, Benito Juárez, Coyuca de Benítez e Iguala, para posicionar a Guerrero como el destino turístico favorito a nivel nacional e internacional.

De igual forma, la titular del Gobierno Estatal, señaló en días pasados que se han realizado esfuerzos por cuidar el medio ambiente, por ser más amables con la fauna y con personas que padecen trastornos; por lo que el inicio del 2023 marca también la transformación de este tipo de espectáculos, al incluir un show de 200 drones, que durante 8 minutos iluminaron el cielo de manera coordinada para formar figuras y palabras al ritmo de música.

Con el conteo regresivo, más de 10 mil disparos de pirotecnia, 2 cañones de rayo láser y 200 drones, dieron la bienvenida al año 2023 e iluminaron el cielo de la Bahía de Acapulco que recobró su brillo y se posicionó en la preferencia de miles de visitantes nacionales y extranjeros que abarrotaron la franja de arena para presenciar el espectáculo de fin de año, el cual duró en total 18 minutos y requirió de un equipo de 40 personas especializadas en mane-







> ***15 municipios con vocación turística replican la gala de fin de año de Acapulco***

> ***Se posiciona Guerrero como el destino favorito del turismo a nivel nacional e internacional***

> ***El show de drones marca el inicio de la transformación del espectáculo de fin de año en las playas de Acapulco***

> ***Dependencias de los tres niveles de gobierno reforzaron el operativo de seguridad en las últimas horas del año para prevenir incidentes***

jo de pirotecnia. Además, de manera coordinada, dependencias de los tres niveles de gobierno como la Secretaría de Marina (SEMAR), Secretaría de la Defensa Nacional (SEDENA), Guardia Nacional, Policía Estatal y Municipal, Protección Civil, entre otras; realizaron un gran despliegue de seguridad como parte del Operativo Invierno 2022, el cual se reforzó en las últimos días del año, y primeras horas del 2023, para prevenir incidentes y permitir que los paseantes disfrutaran de la gran gala de fin de año que, al recibir el 2023 hizo que Guerrero volviera a brillar con más fuerza que nunca.



ANZ
AGENCIA DE NOTICIAS ZIHUATANEJO

2 DE ENERO DE 2023
Facebook: Agencia de Noticias Zihuatanejo

Familias guerrerenses apadrinan a niños de casa hogar del DIF Guerrero





> *Niños de casa hogar DIF Guerrero recibieron ropa nueva por parte de familias que participaron en la primera edición de "Apadrina un niño, regala amor".*

> *Reconoce Liz Salgado Pineda solidaridad y apoyo de los guerrerenses.*

CHILPANCINGO, GRO., A 02 DE ENERO DE 2023

Las niñas, niños y adolescentes de la Casa Hogar del DIF Guerrero, recibieron calor y amor de las familias al ser apadrinados por guerrerenses que se unieron a la campaña del DIF Estatal "Apadrina un niño, regala amor".

La campaña consistió en que guerrerenses obsequiaran de manera voluntaria un cambio de ropa nueva a las niñas, niños y adolescentes como regalo de fin de año. Durante la entrega de las prendas y zapatos, la presidenta honoraria, Liz Adriana Salgado Pineda, reconoció el esfuerzo y apoyo de las familias, indicó que es "una muestra de solidaridad, amor y unión que caracteriza a todos los guerrerenses".

Liz Salgado dijo que este programa que promovió el gobierno del estado a través del DIF Guerrero es inédito y con el objetivo "de trabajar unidos por la niñez y adolescencia que nos necesita". Finalmente, la presidenta estatal del DIF informó que este ejercicio cumplió la meta de involucrar y hacer que la ciudadanía participe y se involucre en la procuración de bienestar de la niñez y adolescencia, sector prioritario para la gobernadora Evelyn Salgado Pineda. Los 38 menores de la casa hogar a cargo del estado recibieron con emoción y agradecimiento los regalos.

Se registran 387 casos activos de Covid-19 en Guerrero

CHILPANCINGO, GRO., A 02 DE ENERO 2023

La Secretaría de Salud Guerrero (SSG) informó que al 31 de diciembre se registran 387 casos activos de Covid-19, de los cuales 69 y una defunción se confirmaron en las últimas 24 horas.

Al presentar el informe técnico diario sobre el estado de la pandemia en Guerrero, la dependencia indicó que la entidad acumula 117,397 casos confirmados y 6,862 defunciones, y reiteró el llamado a mantener las medidas preventivas para evitar el aumento de contagios del virus SARS-CoV-2.

La SSG detalló que Guerrero registra casos activos en 22 municipios, siendo los principales los siguientes: Acapulco, 118; Chilpancingo, 85; Taxco, 82; Iguala, 42; Zihuatanejo, 29; Ometepec, 7; Zumpango, 5; Ayutla, 2; Cocula, 2; y Tecoanapa, 2.

Entre las medidas preventivas sigue recomendando el uso correcto de cubrebocas en espacios cerrados y abiertos, sana distancia de 1.5 metros, lavado de manos constante con agua y jabón y/o desinfección con alcohol en gel al 70%, además de evitar aglomeraciones.



Un motín en un penal de Ciudad Juárez acaba con 14 muertos y 24 presos fugados



MÉXICO

Un motín en un penal de Ciudad Juárez (Chihuahua) ha ocasionado la muerte de 14 personas, diez de ellos oficiales de seguridad y custodia penitenciaria y cuatro reclusos. La Fiscalía estatal ha confirmado además otras 13 personas heridas. La revuelta ha permitido la fuga de 24 presos, "quienes se valieron de lo ocurrido para ejecutar acciones en contra de grupos antagónicos", ha informado la Fiscalía.

El altercado se ha producido alrededor de las siete de la mañana, cuando hombres armados llegaron al penal en furgonetas blindadas y dispararon contra los oficiales de seguridad. En el lugar se desató una balacera, quema de muebles y colchones al interior de la cárcel. Las columnas de humo negro podían verse desde la calle. Antes del motín, la policía vivió dos enfrentamientos con supuestos delincuentes en las calles de la ciudad, que se saldaron con dos hombres abatidos. La Fiscalía ha contado para ello con la cooperación del Ejército, la Guardia Nacional y agentes estatales de Investigación. Personal del servicio médico forense y de servicios periciales entraron en la cárcel al medio día para hacer un recuento de la situación y prestar los servicios oportunos.

En la mañana, el alcalde de la localidad, Cruz Pérez Cuéllar, dijo a los medios de comunicación que había tres presuntos delincuentes muertos y cinco detenidos y que se habían decomisado 14 armas largas. No quiso informar sobre el saldo del motín al interior de la cárcel, porque le corresponde a la Fiscalía. Informó, asimismo, de que los altercados no habían tenido reflejo en otras partes de la ciudad, como ha ocurrido en recientes ocasiones, y que se mantienen alertas. Sin embargo, la Fiscalía ha informado de que, antes del motín, hubo un ataque contra la policía municipal en la avenida Manuel Gómez Morín y que, tras una persecución, se logró capturar a cuatro hombres y se aseguró una camioneta Ford Expedition. Posteriormente, en la avenida Panamericana, agentes de la policía abatieron a dos personas que iban a bordo de un vehículo tipo Hummer.

El centro estatal de reinserción social (Cereso) número 3, que así se llama, vivió otro motín el pasado 11 de agosto que derivó en ataques armados contra la población en las calles de la ciudad fronteriza, lo que ocasionó 11 muertos, entre ellos un niño de 4 años. El pavor se extendió entre la ciudadanía a quienes las autoridades sugirieron permanecer en sus casas, muy tarde para quienes ya se encontraban fuera. Dos mujeres fallecieron al incendiarse el local en la que trabajaban, y cuatro más fueron acribillados a las puertas de una pizzería, entre ellos, un locutor de radio, Alan González y tres compañeros. A ellos se sumaron los internos que fallecieron en el motín previo.

La pelea entre dos grupos criminales apoyados por los grandes cárteles, los Mexicles y los Chapos, fue el detonante del caos que posteriormente corrió por toda la ciudad en un alarde de fuego que dejaba un mensaje de poderío a las autoridades civiles. Tanto la gobernadora del Estado, Maru Campos, como el presidente Andrés Manuel López Obrador lamentaron lo sucedido. No era la primera vez que la población civil se tomaba como blanco para sembrar el terror y demostrar fuerza, pero en esta ocasión el caos y las muertes aleatorias por toda la ciudad alertaron a los políticos. Ya nadie podía decir que el narco desataba sus propias guerras. Todo el mundo estaba en riesgo. El mensaje había calado.

La Bolsa Mexicana de Valores cierra 2022 con una caída anual del 9% y el éxodo de empresas

MÉXICO

En un año marcado por las políticas restrictivas de los bancos centrales, por la inflación y la incertidumbre ante el conflicto ruso en Ucrania y el aumento de contagios de covid en China, la Bolsa Mexicana de Valores ha seguido la estela de las grandes Bolsas mundiales, que se han teñido de rojo, y concluye 2022 con una caída del 9%, su peor resultado desde 2018, año en que su pérdida fue del 15%, y el éxodo de empresas. El índice IPC de la Bolsa Mexicana de Valores (BMV) —integrado por las 36 firmas más líquidas del mercado doméstico— cerró este viernes con 48.463,8 puntos, un 9% menos respecto a las 53.175,2 unidades reportadas el 30 de diciembre de 2021.

La analista de Banco Base Gabriela Siller detalló que la caída del 9% del índice supone su peor año desde 2018. Al analizar el desempeño de las 36 emisoras que componen el índice, unas 15 compañías registraron pérdidas y 21 empresas ganancias. "Las caídas se concentraron en las empresas más grandes, especialmente Walmart de México, América Móvil y Grupo México, mientras que las mayores ganancias en el año fueron para Banco del Bajío, Gentera, Inbursa y Bimbo, entre otras.

En pleno clima de volatilidad e incertidumbre, la BMV ha visto partir a grandes jugadores como Aeroméxico. Esta semana la aerolínea bandera de México formalizó su salida del parqué financiero con miras a buscar su listado en Wall Street. A través de un comunicado, la empresa informo de que obtuvo el aval de la Comisión Nacional Bancaria y de Valores (CNBV) para cancelar el registro de sus acciones del centro bursátil. Así, las acciones de la aerolínea mexicana —que estuvo al filo de la quiebra— dejaron de cotizar en el mercado financiero mexicano desde el jueves pasado.

El desliste de Aeroméxico de la BMV fue aprobado en junio pasado y forma parte del acuerdo establecido con sus acreedores bajo el Capítulo 11 de la Ley de Quiebras de Estados Unidos, al que se acogió en plena crisis económica derivada por la pandemia, en junio de 2020. En marzo pasado y tras más de un año de negociaciones, la aerolínea salió del Capítulo 11 de la Ley de Quiebras de Estados Unidos y ahora, el siguiente paso será comenzar los trámites ante la Comisión de Bolsa y Valores de Estados Unidos (SEC, por sus siglas en inglés) para ingresar sus acciones en Wall Street.



Aeroméxico se suma al éxodo de empresas que este año dijeron adiós al parqué financiero mexicano: Fortaleza, Elementia y Maxcom Telecomunicaciones. Además, otras compañías como Bachoco, Aleática y Grupo Sanborns están a la espera de obtener las autorizaciones para salir también de la BMV. El mercado mexicano no registra la inscripción de una emisora nueva desde hace más de cuatro años y, por el contrario, en los últimos tres años una docena de empresas ha regresado al ámbito privado, por ejemplo, la firma de autopartes Rassini, la productora de papel y cartón Bio Pappel; IEnova, del sector energético, o la firma de materiales Pochteca, entre otras.

ANZ
AGENCIA DE NOTICIAS ZIHUATANEJO

2 DE ENERO DE 2023
Facebook: Agencia de Noticias Zihuatanejo

"PELÉ FUE NUESTRA MAYOR BANDERA"

LLORAN AL ÍDOLO EN LAS CALLES DE SANTOS



SANTOS

Los brasileños homenajearon ayer a Edson Arantes do Nascimento Pelé, considerado su "mayor bandera" y único conquistador de tres Copas Mundiales, mientras se multiplicaron los tributos internacionales al ex astro del futbol, fallecido el jueves a los 82 años.

El gigante latinoamericano vivirá hasta el sábado tres días de duelo decretados por el gobierno saliente de Jair Bolsonaro, luego de que O Rei presentara un fallo multiorgánico desencadenado por un cáncer de colon. El estadio del Peixe (Santos), lugar que transitó 18 de sus 21 años como profesional, albergará el féretro que se mantendrá expuesto durante 24 horas. Junto al estadio Vila Belmiro, Caroline Fornari, una ama de casa de turismo en Santos con su familia, rindió homenaje a quien fue el "orgullo de los brasileños" y "nuestra mayor bandera.

''Desde que era pequeña escuchaba a mi padre, que tiene la misma edad, hablar mucho de él. Es muy triste", aceptó la mujer de 46 años, quien vive en el interior del estado de Sao Paulo. En la ciudad natal de Pelé, Tres Coraçoes (al este de Brasil), Marcelo Cazone mostró con orgulloso una foto del astro cuando visitó la urbe a finales de los años 80. "Me salté la clase, lo acompañé todo el día hasta que conseguí algunas fotos con él, las cuales guardo hasta ahora", dijo el pintor, de 48 años.

Pero no fue hasta 2012, cuando Pelé visitó de nuevo la ciudad para inaugurar la

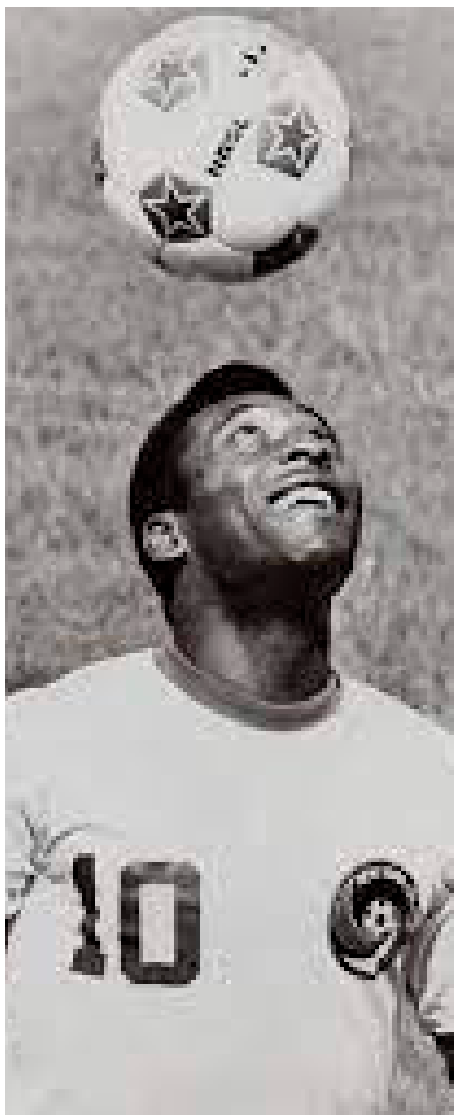

Casa de Cultura, que logró su codiciada firma. "Salté el muro y me dio el autógrafo. Fue muy emocionante". Único futbolista en ganar tres Mundiales (1958, 1962 y 1970), Pelé fue internado para revaluar el tratamiento contra un cáncer de colon que le fue detectado en septiembre de 2021, pero su condición fue empeorando con el pasar de los días, coincidiendo con el final del Mundial de Qatar, en el que todavía tuvo tiempo de animar a la Canarinha.

Frente al museo del futbol en Sao Paulo, Nicanor Ribeiro, un doble del legendario futbolista, se tomó fotos con visitantes mientras algunos llevaron flores para homenajear al ídolo. Ribeiro, de 68 años, contó que cuando hizo un viaje a Estados Unidos en 1996, estadunidenses y japoneses lo paraban por la calle para pedirle fotos, confundiéndolo con Pelé. Fue así que en 2002 decidió convertirse en doble del astro.

Edson "se reía mucho y bromeaba conmigo. Me decía: '¡te pareces a Zoca!', que era su hermano. Fue divertido", confesó Ribeiro.

El presidente del Santos, Andrés Rueda, aseguró que el club retirará la camiseta 10 en homenaje al Rey. "Con el acuerdo de la familia, vamos a proponer al consejo (directivo) que se jubile (la camiseta 10). Creo que es un excelente homenaje", anticipó en una entrevista a la radio Bandnews. En Río de Janeiro, donde el Cristo Redentor y el mítico estadio Maracaná se iluminaron en recuerdo del ex astro, el taxista Iracema Pereira Tavares, se mostraba tajante: "Si Pelé hubiese jugado ahora todavía sería mejor, por cómo entrenan actualmente, la preparación física, la medicina", dijo.

La muerte de O Rei, artífice y principal exponente del futbol bonito de Brasil, ocurre en momentos en que los brasileños celebran el fin de año, con muchos de ellos de vacaciones. "Perdí a mi hermano", lamentó su asistente personal José Pepito Fornos; "pero tendremos toda la eternidad para estar juntos en la casa del Padre". De acuerdo con el hospital Albert Einstein, el ídolo internacional murió "debido a múltiples fallas orgánicas como resultado de la progresión del cáncer de colon asociado con su condición médica".

"Nunca lo olvidaremos, es el rey brasileño del futbol", sostuvo Antonio da Paz, de 67 años. "Nos proporcionó alegría incluso en nuestros momentos más tristes". Algunas casas en los alrededores del estadio Vila Belmiro dieron color a un día gris y nublado: en los balcones y ventanas colgaban banderas del Peixe, su gran amor a nivel de clubes. Tres modestos arreglos florales, uno de ellos con la leyenda "Pelé eterno", acompañaron la estatua de O Rei.

ME SIENTO AFORTUNADO DE HABER GANADO TODO EN EL FÚTBOL EUROPEO: CRISTIANO RONALDO









> ***El Comandante recibirá alrededor de 200 millones de euros por temporada y disputará dos campañas y media con el conjunto de Arabia Saudita.t***







Menos de dos semanas después de que su gran rival Lionel Messi levantó la Copa del Mundo, Cristiano Ronaldo completó su arribo al club Al Nassr de Arabia Saudí y seguramente puso fin a su carrera con un club de élite. Al acordar firmar hasta el 2025, el ganador de cinco Balones de Oro puso fin a las especulaciones sobre su futuro tras concluir a su contrato con el Manchester United el mes pasado. "Me siento afortunado de haber ganado todo en el fútbol europeo y siento que este es el momento ideal de compartir mi experiencia en Asia", indicó Cristiano. Al Nassr describió el acuerdo como "historia en desarrollo". Pero seguramente generará preguntas sobre las ambiciones del portugués en este punto de su carrera. Mientras que Messi finalmente lideró a Argentina en el Mundial de Qatar y ganó el máximo trofeo que había evadido a ambas estrellas que son reconocidas como los más grandes futbolistas de su generación, Cristiano jugará fuera del fútbol europeo por primera vez en su carrera. Los reportes de la prensa aseguran que el internacional portugués de 37 años, podría ganar hasta 200 millones de euros al año, pero perdería la oportunidad de extender su récord como líder anotador de la Liga de Campeones que actualmente es de 140 goles. Messi tiene 129 tantos en la competencia. Cristiano posiblemente tampoco añadirá a su colección de Balones de Oro —el trofeo al mejor futbolista del mundo.

Mientras, Messi está entre los favoritos a llevarse el trofeo por octava ocasión el próximo año tras el campeonato en la Copa Mundial. También tendrá oportunidad de ganar otro título de la Liga de Campeones con el Paris Saint-Germain, tras haber levantado la orejona cuatro veces con el FC Barcelona. Cristiano ganó cinco veces la Liga de Campeones con el United y Real Madrid. Hace seis meses, Cristiano buscaba jugar con un equipo en la Liga de Campeones después de que el United no clasificó. Sin embargo esto no sucedió y el interés más serio fue de un club de Arabia Saudí. No se sabe que otras ofertas recibió tras convertirse en agente libre el mes pasado, pero su llegada al Al Nassr es un paso atrás. Aún así es un gran logro para el fútbol en el Medio Oriente y añade al debate sobre los intentos de Arabia Saudí de usar el llamado "sportwashing" para mejorar su reputación internacional después de que adquirieron al Newcastle de la Premier League con un fondo soberano. "Esto es más que un hecho histórico. Esta es una señal que no sólo inspirará al club a tener el mayor éxito, pero inspirar a la liga, la nación y las generaciones futuras de niños y niñas para ser sus mejores versiones", publicó Al Nassr en redes sociales.



ANZ
AGENCIA DE NOTICIAS ZIHUATANEJO

2 DE ENERO DE 2023
Facebook: Agencia de Noticias Zihuatanejo

Santa Fe Klan y Maya interactúan en redes tras su rompimiento: "Es lo mejor que me ha pasado"



MÉXICO

Pese a que el artista inició el año separado de Maya Nazor, la madre de su hijo, recibieron el 2023 con un pensamiento similar y es que pese a que se han rumorado muchas cosas acosta de su ruptura, la pareja dio señales de encontrarse más tranquilos e incluso se dejaron ver amigables en Instagram.

Y es que tras separarse se comenzó a decir que la manzana de la discordia era la youtuber Mona, con quién se le vio al cantante bailando en una fiesta que tuvo lugar en Guanajuato, gracias a ello la influencer recibió muchos señalamientos de tener algo con él, no obstante, salió a declarar que ellos solo eran amigos y que incluso había preguntado por Maya.

Hasta la fecha se desconoce el motivo de la separación, tras declaraciones y una canción que lanzó el rapero, interactuaron por medio de Instagram dejando ver que ya hay una mejor relación entre ellos y es que Maya compartió una foto con su bebé de 6 meses en donde indicó lo feliz que era con él: "Sin duda eres y siempre serás lo mejor que me paso este 2022".

A lo que Santa Fe indicó que para él también era lo mejor:" A mí también es lo mejor que me ha pasado". De igual manera, Nazor decidió contestar al comentario, dejando ver que la relación ha mejorado: "Siii, lo mejor que nos ha pasado sin duda". Claro que los seguidores de ambos no se pudieron quedar callados y les sugirieron que ya arreglaran sus problemas:

"Qué bonito leer eso", "Ojalá y dejen el orgullo de lado y vuelvan a intentarlo, ella te ama, se le ve", "Ya regresen", "Regresen, son una hermosa familia", "Ya regresen por fi", "Los dos son muy bonita pareja valen mil", "Dios los guie para que sean fuertes y venzan todo juntos", "Él y tú hacen una bonita pareja, ya tienen un bebé y a veces vale la pena perdonar errores para ser felices", comentaron usuarios.

Para la celebración de Año Nuevo, Klan se fue a los Ángeles a pasar la noche con sus amigos y compartió un emotivo mensaje a sus seguidores, amigos y familia: "Feliz Año Nuevo mi raza bendiciones y éxito a todos mis homis ya saben qué onda aquí bien firme para las que sean gracias por todo a toda la gente que siempre me han apoyado en esta movida siempre tendrán mi respeto un abrazo ami familia ami Luka hermoso y a mi barrio Santa Fe Gracias por todo siempre son mi motivación nos vemos en el siguiente capítulo", externó.

Maya celebró en compañía de su pequeño hijo y su familia e incluso se dejó ver muy feliz con sus hermanas.

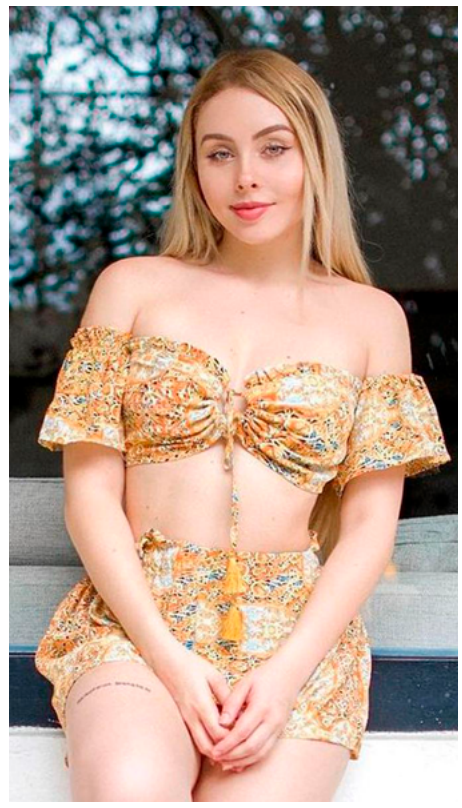

Erika Buenfil revela los requisitos que deben cumplir sus futuros galanes



MÉXICO

Erika Buenfil reveló que, en cuanto a la elección de pareja, sí hay varios requisitos que deben cumplir sus prospectos.

La actriz tiene varios años soltera, dedicada a su carrera, a la crianza de su único hijo Nicolás y, recientemente, como influencer tras publicar contenidos en sus redes sociales como TikTok, en la cual, se ha ganado el nombre de 'La Reina del TikTok'. Si bien, en diversas entrevistas sí admitió que se arrepentía de no haberse casado, ya que priorizó su carrera artística, sí ha tenido algunos amoríos con figuras del espectáculo y la política.

Y aunque confiesa que no está buscando pareja actualmente, pues se siente una mujer plena estando soltera, sus prospectos sí deben cumplir ciertos requisitos para poder iniciar una relación sentimental con la actriz. En entrevista reciente retomada por Mezcal TV, Erika Buenfil aclaró que no descarta abrirle las puertas al amor y volver a enamorarse.

La protagonista de 'Marisol' reveló que prefiere a los caballeros formales y maduros, sin embargo, aclara que no deben ser demasiado mayores para ella ni ella tampoco debe ser muy menor a él. Para la actriz de 'Amores verdaderos' la diferencia de edades sí es importante al momento de entablar una relación sentimental.

La edad máxima en cuanto a diferencia de edades entre ella y el prospecto deben ser de 5 años. No más. "Sí me importa la diferencia de edades; máximo, menor que yo cinco años y mayor [también] tampoco rucos, ¡no quiero!", aclaró enfática Buenfil.

Asimismo, agregó que el prospecto debe ser una persona trabajadora, muy seguro de sí mismo y estar consciente de que su pareja -Erika Buenfil- es una figura mediática, a veces polémica, que suele generar ciertos comentarios de parte de la prensa y el público.

Ya que admite la actriz que, generalmente, que ella esté en el "ojo público" no suele ser bien visto por algunos galanes. "Si llega, no importa de dónde sea, que sea un hombre trabajador y que está bien, nada más", destacó.

Erika Buenfil reflexionó respecto de que, a raíz de haberse convertido en madre, su forma de coquetear cambió, no obstante, aún recuerda cómo atraer a un hombre de una manera casual.

"Sí, soy muy coqueta. Bueno, ya no, ¿eh? Se me quitó, me volví buena persona y mamá", comentó. Aunque ya no es "tan aventada", admite que si le gusta un galán, "si le echa su miradita", concluyó.

Matan a hombre a balazos cerca de escuelas en colonia de Acapulco



El hecho ocurre en Renacimiento atrás del jardín de niños Moises Guevara y frente a la primaria Adolfo López Mateos

ACAPULCO, GRO., A 02 DE ENERO DE 2023

Un hombre fue asesinado a balazos y su cuerpo quedó tendido entre las calles Ayahualco y Meyaltepec, atrás del jardín de niños Moisés Guevara y frente a la primaria Adolfo López Mateos de ciudad Renacimiento.

De acuerdo con un reporte, a las 8:18 horas de este primer día del año, una llamada advirtió de que el cuerpo de un hombre con restos de sangre se encontraba en la vía pública. Al lugar acudieron autoridades y encontraron el cuerpo de la víctima, así como casquillos percutidos de varias armas.

El lugar fue acordonado por las autoridades correspondientes y el cuerpo fue trasladado al Servicio Médico Forense.

Violencia, el otro virus que debemos combatir: arzobispo de Acapulco

Mensaje de monseñor Leopoldo González González

ACAPULCO, GRO., A 02 DE ENERO DE 2023

Luego de estos tres años pasados, en los que el Covid 19 nos sumió en una muy oscura y dolorosa noche, es necesario preguntarnos: ¿qué hemos aprendido de esta situación pandémica?

"Podemos decir, nos señala el Papa, que la mayor lección que nos deja en herencia el Covid 19 es la conciencia de que todos nos necesitamos; de que nuestro mayor tesoro, aunque también el más frágil, es la fraternidad humana, fundada en nuestra filiación divina común, y de que nadie puede salvarse solo.

Por tanto, es urgente que busquemos y promovamos juntos los valores universales que trazan el camino de esta fraternidad humana... De esta experiencia ha surgido una conciencia más fuerte que invita a todos, pueblos y naciones, a volver a poner la palabra 'juntos' en el centro.

En efecto, es juntos, en la fraternidad y la solidaridad, como podemos construir la paz, garantizar la justicia y superar los acontecimientos más dolorosos". "Solo la paz que nace del amor fraterno y desinteresado puede ayudarnos a superar las crisis personales, sociales y mundiales".

La sanidad pública para todos; poner fin a los conflictos y guerras; cuidar nuestra casa común, hacer frente al cambio climático; luchar contra el virus de la desigualdad y garantizar la alimentación y un trabajo digno para todos; apoyar a quienes ni siquiera tienen un salario mínimo; acoger e integrar a migrantes y descartados.

Combatir ese "otro virus" que se manifiesta entre nosotros en los asesinatos, desapariciones, extorsiones, destrucción de bienes personales, cobro de piso o cuota, control de la cosecha o de la comercialización de bienes de consumo ordinario, control de paso en caminos, expulsión de comunidades... La impunidad deja muy indefensa a la sociedad.



El conocimiento de la verdad de los hechos, la reparación de daños en la medida de lo posible, la impartición de justicia conforme a derecho, el dar a quien cometió el crimen la oportunidad de recapacitar y cambiar para volver luego a la sociedad a ser el bien que es cada persona es misión de quienes tienen la responsabilidad de proteger a las personas y sus bienes desde el servicio de autoridad.

Decir no a la venganza; buscar restablecer la justicia porque solo en ella puede vivirse, pero sin odiar a quien nos ha hecho mal; reconocer las propias culpas y pedir perdón; aceptar las disculpas de quienes nos han ofendido y perdonar.

ANZ
AGENCIA DE NOTICIAS ZIHUATANEJO

2 DE ENERO DE 2023
Facebook: Agencia de Noticias Zihuatanejo

Mujer es atropellada en Paseo de Zihuatanejo



El chofer resultó con heridas graves ya que después se estampó contra un poste

ZIHUATANEJO, GRO., A 02 DE ENERO DE 2022

Una mujer fue atropellada por un auto en el bulevar Paseo de Zihuatanejo la mañana de este domingo, luego el automovilista proveniente de Michoacán se estampó contra un poste y también resultó herido.

Los hechos ocurrieron alrededor de las 09 horas, cuando el turista Julio César a bordo de un Dodge Neón ya no logró frenar a tiempo para evitar arrollar a la señora Marbella, con domicilio en la colonia 12 de Marzo. Tras atropellarla el Neón se estampó contra el poste de una lámpara, a la altura de Agua de Correa, por lo que tanto el chofer como la mujer resultaron heridos y fueron trasladados al Hospital General para ser intervenidos por el personal de Urgencias.

Se logró saber que el personal de la Policía Vial consignó el siniestro ante el Ministerio Publicó por la gravedad de las heridas en la mujer atropellada y el chofer así como los daños materiales.





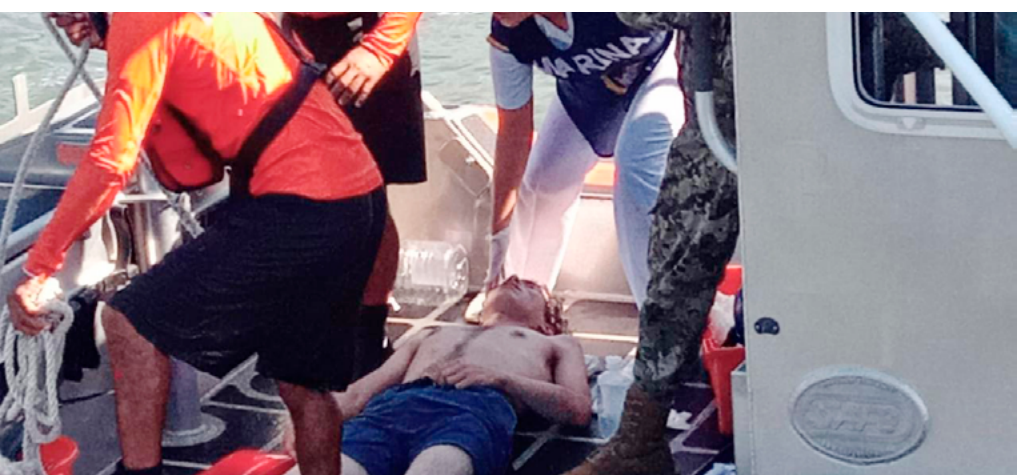

Rescatan a michoacano a punto de ahogarse en Playa Linda

Rogelio Cendejas

ZIHUATANEJO, GRO., A 02 DE ENERO DE 2023

Un turista y si novia, ambos procedentes del estado de Michoacán estuvo a punto de ahogarse en Playa Linda, esto cerca del Trailer Park, pero fue rescatado por elementos de la Marina.

Los hecho ocurrieron la tarde de este domingo cuando se reporto una persona a punto de ahogarse en playa linda frente al Trailer Park, por lo que se solicito la embarcación de la marina, quienes rescataron al masculino que respondía al nombre de Gustavo N de 25 años de edad, originario de Tacámbaro, Michoacán, quien fue rescatado junto con su novia de nombre Janetzi Itzel N de 25 años de edad.

De acuerdo a la información el masculino se encontraba inconsciente pero con signos vitales, y fue trasladado en una ambulancia de Protección Civil del Estado a un hospital, mientras que la femenina solo se encontraba asustada.