

ANZ
DIARIO DIGITAL
ZIHUATANEJO, GUERRERO / DIRECTOR GENERAL: ROGELIO CENDEJAS ROSALES
TEL: 755 101-9983 / LUNES 19 DE DICIEMBRE DE 2022

UN ÉXITO EL FESTIVAL NAVIDEÑO DE IXTAPA-ZIHUATANEJO 2022



Zihuatanejo, Gro., a 19 de diciembre de 2022.- Este fin de semana se llevaron a cabo una serie de actividades como parte del Festival Navideño 2022, las cuales se hicieron para las familias zihuatanejenses y para los turistas que han llegado a este doble destino de playa.

Dirigencias del PRI en Guerrero y Michoacán piden ampliación de la Autopista Siglo XXI a cuatro carriles

ZIHUATANEJO, GRO., A 16 DE DICIEMBRE DE 2022.

Priistas de Guerrero y Michoacán, además de representantes de la iniciativa privada iniciaron un llamado al gobierno federal para ampliar a cuatro carriles la Autopista Siglo XXI.





ADIÓS QATAR: HOLA MUNDIAL DEL 2026

Primer fin de semana de vacaciones registra buena actividad turística

Zihuatanejo suma 7 casos de Covid-19 este fin de semana

Se realizó con éxito la segunda edición del "Smash On The Beach" Zihuatanejo 2022

ANZ
AGENCIA DE NOTICIAS ZIHUATANEJO

19 DE DICIEMBRE DE 2022
Facebook: Agencia de Noticias Zihuatanejo



Primer fin de semana de vacaciones registra buena actividad turística



Noé Domínguez

ZIHUATANEJO, GRO., A 19 DE DICIEMBRE DE 2022

Muy buena actividad se registró este primer fin de semana del periodo vacacional de fin de año en este paradisiaco destino de playa, lo que generó una ocupación hotelera del 78.1 por ciento de manera general, de acuerdo con cifras oficiales.

Este domingo se observó un gran movimiento de visitantes en las principales vialidades del centro de la ciudad, los mercados municipales, los comercios, el Paseo del Pescador y las diferentes playas. "Está arrancando bastante bien la temporada en los primeros días, y parece que está llegando un poquito más de turismo que en otros años, estos días vemos un poquito más de gente, hay más afluencia", dijo el encargado del restaurante "El Marlin" de playa La Ropa, Pedro Elesband Serrano Farías.

Considera que es bueno pues a una semana de los días grandes, ya hay mucho turismo, por lo que se espera que sea una temporada decembrina muy buena, para terminar el año en buna manera pues ya hace falta que se levante la economía local. Por su parte el Presidente de la Asociación de Hoteles de Zihuatanejo, Rogelio Lozano Calderón, dijo que es un buen comienzo, pues en año anteriores el turismo nacional empezaba a llegar después del 24, y ahora se está viendo que ya empezó a llegar.

"Definitivamente vamos a tener turismo, y esto pues nos está perfilando como una muy buena temporada de turismo nacional, pero además el turismo extranjero también ha estado llegando desde principios de noviembre, va a ser un buen diciembre", dijo el hotelero.



Exposición gráfica de Wilbert Martínez en el Museo Arqueológico de la Costa Grande

Noé Domínguez

ZIHUATANEJO, GRO., A 19 DE DICIEMBRE DE 2022

El licenciado en artes por la Universidad Autónoma de Morelos, Wilbert Alberto Martínez Ramírez, presenta la exposición de artes gráficas "Abstracción Costera" en el Museo Arqueológico de la Costa Grande.

Wilbert Martinez, como se firma, es la primera vez que expone individualmente y eligió el museo local, después de haber venido de vacaciones a este paradisiaco destino de playa, hace medio año, cuya colección privada tardó precisamente ese lapso para prepararla, pues aquí le nació esa idea, tras haber estado en la playa Principal.

"Elegir Zihuatanejo fue como una historia romántica, siento que este lugar me encontró a mí, porque venimos de vacaciones hace seis meses y estaba sentando en frente, en la playa, y me pregunté si tendrían un museo aquí me puse a googlear, y justamente estaba tras de mí, vine al otro día y me abrieron las puertas y encontró la virtud de la hospitalidad", relató.

Se trata de 24 obras abstractas, de diferentes tamaños, elaboradas con diversas técnicas, principalmente la gráfica y la pintura, al acrílico y acuarela, y estará a la vista del público completamente gratis hasta el 31 del mes.





ANZ
AGENCIA DE NOTICIAS ZIHUATANEJO

19 DE DICIEMBRE DE 2022
Facebook: Agencia de Noticias Zihuatanejo

Dirigencias del PRI en Guerrero y Michoacán piden ampliación de la Autopista Siglo XXI a cuatro carriles



> *En conferencia de prensa se sumaron dirigentes empresariales de Michoacán*

> *Urge disminuir el número de accidentes viales*

Edgar Magaña

ZIHUATANEJO, GRO., A 19 DE DICIEMBRE DE 2022

Los dirigentes del Partido Revolucionario Institucional (PRI) en Guerrero y Michoacán, Alejandro Bravo Abarca y Guillermo Valencia Reyes, hicieron un llamado al gobierno federal para que amplíe a cuatro carriles la Autopista Siglo XXI, debido a que los accidentes vehiculares han cobrado la vida de muchas personas en los últimos años.

Apoyados con una lona en la que se leía "Somos Sobrevivientes de la Autopista de la Muerte Siglo XXI" y en conferencia de prensa llevada a cabo este domingo al mediodía a metros de la caseta de peaje de Feliciano, los priistas también estuvieron acompañados de representantes empresariales, diputados, regidores y dirigentes del tricolor; además del presidente municipal de La Unión, Crescencio Reyes Torres. En su participación, el edil guerrerense dijo que se sabe la gran necesidad de una ampliación y de los acontecimientos que suceden todos los días en la carretera. Por lo que celebró que diferentes sectores estén impulsando un cambio, el cual ayudará a todos los automovilistas. En su participación, la coordinadora de los regidores priistas en Michoacán, Verónica Gómez de la Rosa, externó que el motivo del encuentro fue alzar la voz en nombre de todas las familias y personas que diariamente transitan la Autopista Siglo XXI. Recordó que en los últimos años la vía ha cobrado cientos de víctimas, asegurando que un accidente en ese lugar provoca que los automovilistas tengan que esperar por horas para llegar a su destino.

En su participación, el presidente del Consejo Coordinador Empresarial (CCE) de Lázaro Cárdenas, Daniel Torres, comentó que se debe solicitar un mayor presupuesto para la ampliación a cuatro carriles. "Hemos trabajado muy puntualmente lo que es esta necesidad en dos vertientes. Una, la concesión que está actualmente y la otra, la necesidad de ampliación". Destacó que actualmente se paga una cuota en las casetas de peaje pero el concesionario no cumple con prestaciones como las de mantenimiento. "Es muy importante que nos sumemos todos y es como vamos a lograr que nos volteeen a ver. No hay presupuesto para este año". Aseguró que se tiene conocimiento que hay un compromiso por parte del concesionario en los próximos 30 años, el cual consiste en una ampliación de 21 kilómetros entre Zirahúen y Ziracuaretiro.

En su turno el diputado local y coordinador de la fracción parlamentaria del PRI en Michoacán, Jesús Hernández Peña, manifestó que este problema no tiene color porque distintas fracciones del Congreso han alzado la voz al respecto. Lamentó que no haya inversión por parte del gobierno federal para atender el asunto y que solo se concentre en las obras que le interesan. "Si todos empujamos esto y hacemos un movimiento, solo así vamos a lograr que se solucionen este tipo de problemas".





Mientras que el dirigente del PRI en Michoacán, Guillermo Valencia Reyes reprochó que el personal de las casetas de peaje no cuente con un protocolo para prevenir y saber qué hacer en caso de accidentes. Recordó que la Autopista Siglo XXI fue inaugurada en el sexenio del ex presidente de la república, Ernesto Zedillo y ninguna otra administración federal destinó recursos para su mejoramiento hasta la llegada del también priista, Enrique Peña Nieto. Al tiempo de que aseguró que el dirigente nacional del PRI, Alejandro Moreno Cárdenas se comprometió a ir a ese mismo lugar para realizar un ejercicio similar con el objetivo de lograr la ampliación a cuatro carriles. "Muchos han alzado la voz, pero cuántos hacen algo más que sean palabras".

La conferencia de prensa la cerró con su participación el dirigente del PRI en Guerrero, Alejandro Bravo Abarca al precisar que se está en una causa común que va más allá de los partidos políticos. "Todos hemos transitado esta carretera y a todos nos ha pasado algún tipo de accidente y todos conocemos a alguien que ha perdido la vida en esta llamada carretera de la muerte". Declaró que el problema no solo le atañe a Guerrero y Michoacán, debido a que la vía también es transitada por gente de Guanajuato, Querétaro y de otros estados. Dijo que día a día aumenta la carga vehicular debido a los camiones que salen del puerto de Lázaro Cárdenas, pero también se da una mayor demanda por parte del turismo que va a los destinos de playa de La Unión y de Zihuatanejo. "Es urgente que el gobierno federal vea hacia esta carretera, es urgente que todos alcemos en una sola voz esta justa demanda. Necesitamos la ampliación a cuatro carriles", concluyó.



Todo un éxito el Festival Navideño Ixtapa Zihuatanejo 2022





ZIHUATANEJO, GRO., A 19 DE DICIEMBRE DE 2022

Con diversas actividades que incluyeron el Desfile Navideño, miles de zankas y turistas disfrutaron del Festival Navideño Ixtapa Zihuatanejo 2022, para cerrar un año con una ciudad colorida y llena de alegría donde una vez más quedó demostrado que Ixtapa Zihuatanejo está de moda al ser punta de lanza en la realización de diferentes eventos durante todo el año.

El encendido de la Villa Navideña en Casa de la Cultura fue la primera actividad que se realizó el pasado jueves; dicho espacio estará habilitado hasta el próximo 7 de enero con acceso gratuito. Ese mismo día, pero en la Cancha Municipal se presentó la obra Santa y el Grinch, que reunió a cientos de zankitas. El día viernes 16, se realizó el encendido del árbol monumental en plaza Kioto así como de la decoración urbana. Después, a las 8 de la noche se llevó a cabo la presentación de talleres navideños en la Cancha Municipal.

El sábado 17 de diciembre se realizó el Desfile Navideño por las principales avenidas del centro de la ciudad, con coloridos carros alegóricos así como con la participación de diferentes contingentes que con bailes y diferentes presentaciones hicieron que tanto locales como visitantes pasaran momentos increíbles con un desfile que rebasó las dos horas. El Festival 2022 cerró el día domingo con el Show Navideño, en los tradicionales Domingos Culturales.



ANZ
AGENCIA DE NOTICIAS ZIHUATANEJO

19 DE DICIEMBRE DE 2022
Facebook: Agencia de Noticias Zihuatanejo

ESPECTACULAR FESTIVAL NAVIDEÑO IXTAPA ZIHUATANEJO 2022







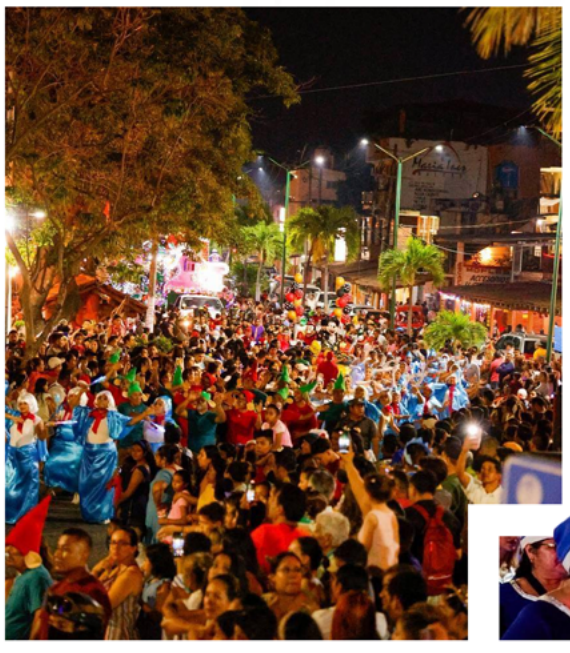





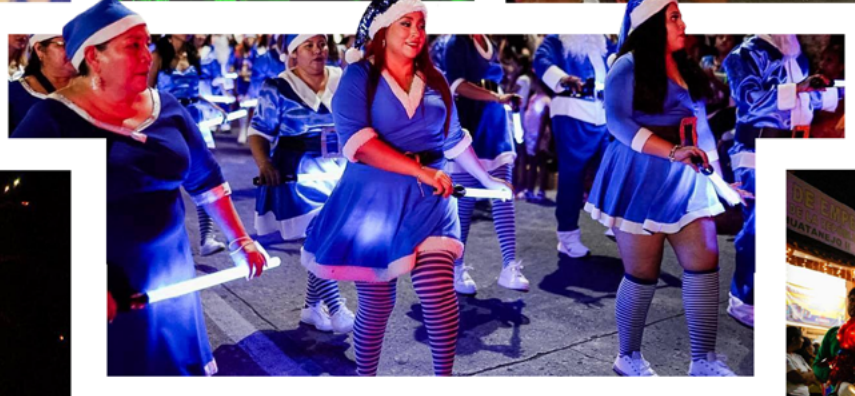

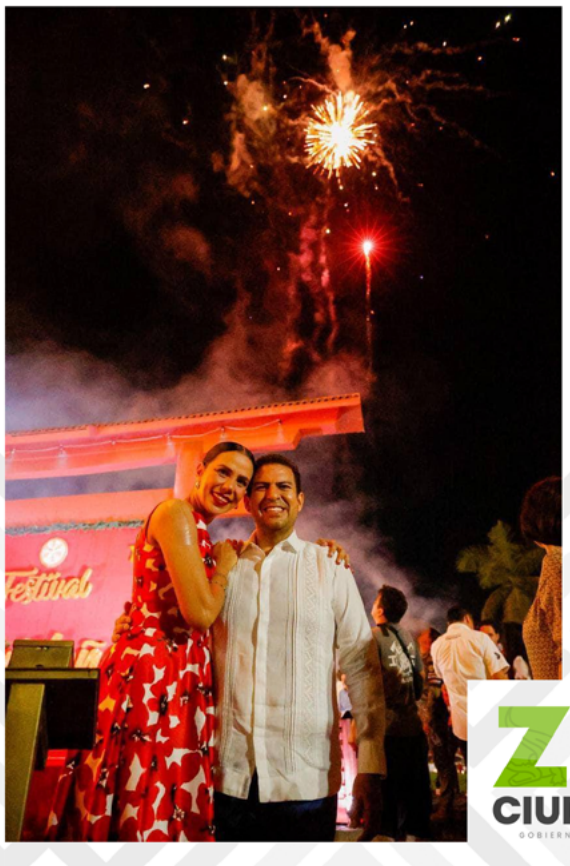







ZIHUA CIUDAD DE TODOS
GOBIERNO MUNICIPAL DE ZIHUATANEJO 2021-2024

Avanzamos JUNTOS

Zihuatanejo suma 7 casos de Covid-19 este fin de semana

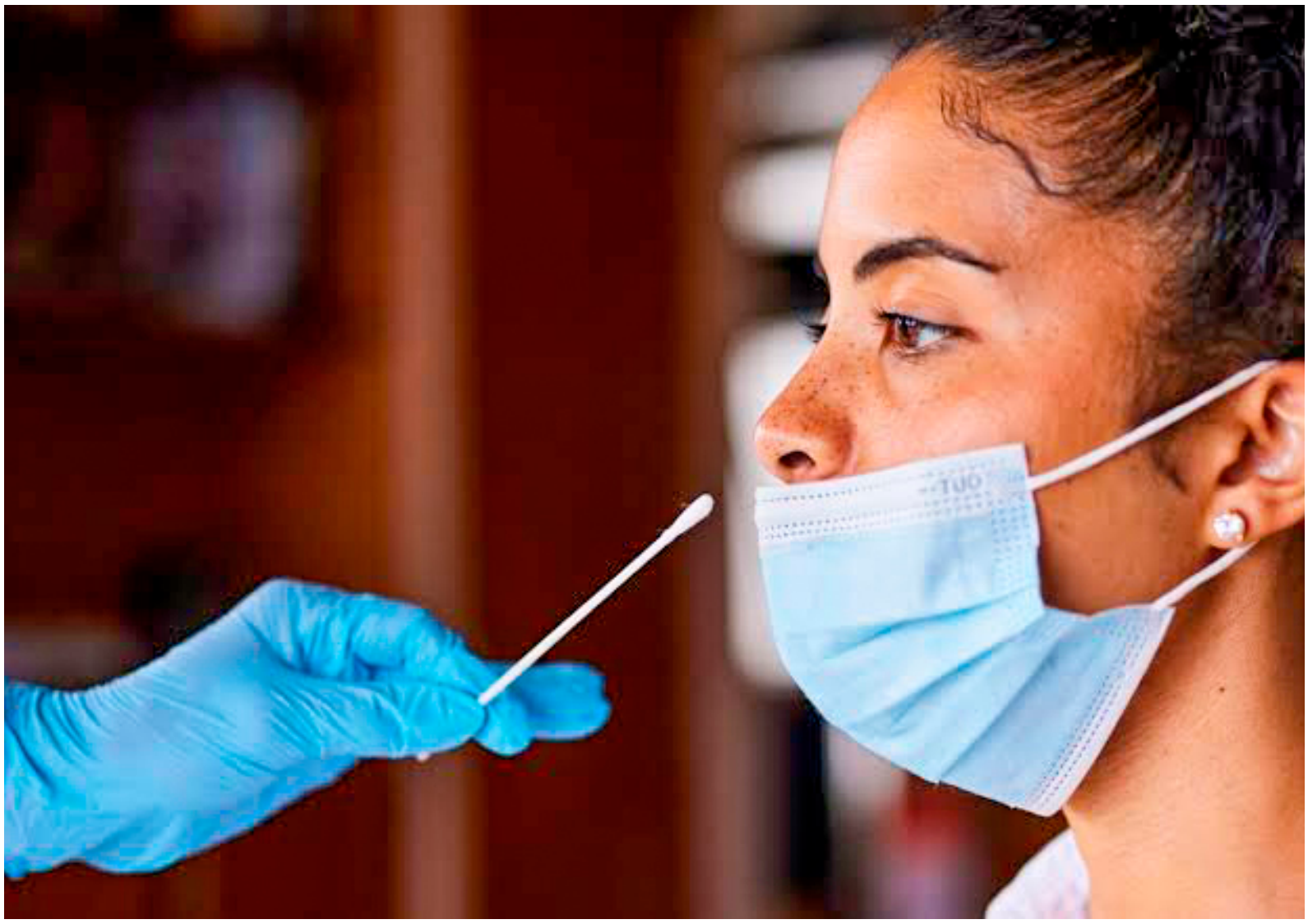

Edgar Magaña
ZIHUATANEJO, GRO., A 19 DE DICIEMBRE DE 2022

Este doble destino turístico sumó siete casos de Covid-19 durante el fin de semana según lo reportado por la Secretaría de Salud del Estado.

El viernes la dependencia estatal informó de tres nuevos contagios. Para el sábado se contabilizaron otros dos casos y el domingo se sumaron otras dos personas que dieron positivo al virus. Con ello, Zihuatanejo reportó 24 casos activos y se ubicó en tercer lugar estatal en materia de contagios.

El destino de playa se mantiene como el único municipio de la región Costa Grande con la presencia de Covid-19. Cabe destacar que durante los festejos del Día de la Virgen, la realización de posadas y las celebraciones previas a la Navidad, la mayoría de los ciudadanos no ha utilizado cubrebocas.

Se llevó a cabo con éxito el décimo Torneo de Ajedrez “Zihutanejo contra el mundo”

> *Lázaro Cárdenas se llevó las mejores posiciones*

Mijail Abarca
ZIHUATANEJO, GRO., A 19 DE DICIEMBRE DE 2022

El fin de semana se realizó la Décima Edición del Torneo de Ajedrez “Zihutanejo contra el Mundo” los participantes de Lázaro Cárdenas se quedaron con el podio, mientras que Zihutanejo alcanzo el séptimo puesto.

El Club Ajedrez Playero organizó el evento en el Museo Arqueológico de la Costa Grande, se jugaron cinco rondas para los 47 jugadores inscritos, con 25 minutos por bando. La participación fue de todos los niveles: inexpertos, aprendices, medios y avanzados. Los experimentados siempre fueron firmes y sólidos en sus tableros, mientras que los novatos sufrieron la presión del torneo, el tiempo en el reloj y la preparación se olvidó en la mesa. Participaron ajedrecistas de Michoacán, Acapulco, Chilpancingo y Zihuatanejo, tras los encuentros, fueron los jugadores de Lázaro Cárdenas: Ismael Aguilar García, Alejandro Pérez Gutiérrez y Ernesto Pérez Ayala lo que se quedaron con los tres primeros lugares.

El cuarto puesto fue para Emmanuel González Ponce; cinco, Chilpancingo con Víctor Manuel Manzo Bautista; sexto, Pedro Cresencio Camacho, de Lázaro Cárdenas, y séptimo Alan Rojano Rayo de Zihuatanejo. También asistieron más de 30 espectadores, en esta edición los más galardonados fueron los jugadores de la ciudad de Lázaro Cárdenas al llevarse los primero tres lugares, mientras que el mejor jugador de Zihuatanejo esta ocasión fue Jorge Ponce Gonzalez en cuarto lugar.

El 11 de diciembre se realizaron los encuentros con premios para en efectivo, tableros y revistas de ajedrez. Según los organizadores se trata de la edición en la que más participantes se han tenido, desde niños hasta adultos mayores, y son los menores que con orientación y constancia podrán dar frutos para Zihuatanejo en este deporte en el que aprende más quien pierde.





ANZ AGENCIA DE NOTICIAS ZIHUATANEJO

19 DE DICIEMBRE DE 2022

Facebook: Agencia de Noticias Zihuatanejo

Se realizó con éxito la segunda edición del “Smash On The Beach” Zihuatanejo 2022





> *Del videojuego Super Smash Bros Ultimate*

Mijail Abarca

ZIHUATANEJO, GRO., A 19 DE DICIEMBRE DE 2022

Con un total de 54 participantes de Guerrero y Michoacán, se llevó a cabo con éxito la segunda edición del torneo “Smash On The Beach” Zihuatanejo 2022, del videojuego Super Smash Bros Ultimate, el pasado sábado en las instalaciones del Auditorio Zihua.

Cabe destacar que en esta ocasión se superó el total de participantes del primer certamen, ya que en esa edición fueron 39 los invitados, a lo cuál, los jugadores subrayaron que alcanzaron la expectativa planteada. Isaías Alexander Zúñiga, organizador del evento, manifestó que el objetivo principal es el de empezar con este tipo de actividades para el Binomio de playa y que jugadores tanto locales cómo foráneos tengan sana convivencia y sobre todo se diviertan.

Añadió que luego del éxito del torneo, espera que a mediados del 2023 se realice la tercera edición y el torneo siga creciendo, congregando más competidores: “que más gente asista como jugadores o solo asistentes espectadores, que la pasen bien. Iremos agregando más vídeojuegos para competencia y para quienes quieran hechar un juego casual con otras personas, aún no fijamos una fecha, empezaremos ya a trabajar para dar la información”

Alexander Zuñiga agregó que durante la competencia se realizó un streming en vivo con apoyo de Eliel Bustos, César de la O y Jonatan Reyes en los comentarios, desde la 1:00 pm y hasta finalizar el certamen, para el disfrute de los habitantes de Zihuatanejo. Finalmente agradeció la participación y colaboración de los organizadores; Efraín Sanchez, Jesus Montufar, Christopher Orta, Diego Velasco y al gobierno municipal por las facilidades en cuanto a la locación para la realización de la competición.

El ganador de la segunda edición del Smash On The Beach fue Efraín Sánchez (Zeus) de Zihuatanejo, quien se llevó una bolsa de $2500 pesos. El segundo lugar fue para Diego Montalvo (DK Montalvo) con una bolsa de $1800 pesos y proveniente de Acapulco, en tanto el tercer lugar fue para Daniel Merino (DMR) de Lázaro Cárdenas, Michoacán, con una bolsa de $1200 pesos.

El 80 % de la oferta laboral es temporal por el comportamiento del turismo



Noé Domínguez

ZIHUATANEJO, GRO., A 19 DE DICIEMBRE DE 2022

Debido a que este municipio depende de la actividad turística, el 80 por ciento de la oferta laboral son empleos temporales, pues la demanda de personal del sector empresarial y prestadores de servicios depende de la afluencia de visitantes.

“Las vacantes que se publican en la bolsa de trabajo y las que se oferta en las Ferias del Empleo, y el programa “Un Día por el Empleo”, son para fines de semana o para las temporadas altas”, dijo el encargado de la Bolsa del Empleo del Servicio Nacional del Empleo (SNE), Juan Axinecuilteco García. Por su parte el Coordinador de la Unidad Regional del SNE, Fernando Reyes Baños, dio a conocer que en el año que está por culminar se promocionaron más de 2 mil fuentes de trabajo, a través de las diferentes actividades de la dependencia en favor del empleo.

“La oficina ha ofertado mil 500 plazas en la bolsa de trabajo, más unas 500 a 600 en las ferias del empleo y Un día por el empleo, con un porcentaje del 65 por ciento de contratación de personas que buscan un trabajo”, dijo el funcionario estatal. Destacó que además se cuenta con el programa de Movilidad Laboral que se encarga del reclutar personas para trabajar en el interior de la República Mexicana, también al exterior a países como Canadá, Estados Unidos, Alemania y Nueva Zelanda.

También dijo que se brindan talleres para buscadores de empleo, para capacitarlos cómo buscar empleo y cómo ofertarse ante las empresas en los que participaron 204 personas que se interesaron por aprender a buscar un buen trabajo y cómo lograr la contratación.

REALIZA GOBIERNO MUNICIPAL POSADAS NAVIDEÑAS PARA LOS NIÑOS DE PETATLÁN







PETATLÁN, GRO., A 19 DE DICIEMBRE DE 2022

Continua el Gobierno Municipal de Petatlan con "La Posada en Tu Colonia", donde el Presidente Municipal Javier Aguilar "El Tocumbo", la Primera Dama del municipio la Sra. Elsa Guerrero Ruiz y su equipo de colaboradores al día de hoy han visitado las localidades de Coyuquilla Norte, Coyuquilla Sur, Colonia Fermin Maciel y Colonia Centro.y a lo largo de la semana se estarán visitando la Localidad de San Jeronimito, Palos Blancos, y diferentes colonias de la Cabecera Municipal con una afluencia mayor a los 2000 niños.

La tradicional posada esta conformada con una obra de teatro musical un lleva por nombre "Cuentos de Navidad" y está acompañado de un refrigerio para los pequeños asistentes ademas de una bebida refrescante para el disfrute integral de la presentación artística. En su mensaje el alcalde hizo extensa la invitación a la Colonia Barrozal donde dijo "Este lunes estaremos en la Colonia Barrozal, en punto de las 6:30PM, es un show que de todo corazón hemos traído para ustedes" y agrego "Estoy muy feliz de poder llevar a cabo tan significativas posadas, poder compartir momentos de felicidad con los vecinos y amigos quienes nos han ayudado a arropar los eventos" finalizo.



ANZ
AGENCIA DE NOTICIAS ZIHUATANEJO

19 DE DICIEMBRE DE 2022
Facebook: Agencia de Noticias Zihuatanejo

Se brinda seguridad a turistas en playas y carretera: Crescencio Reyes



LA UNIÓN DE ISIDORO MONTES DE OCA, GRO., A 19 DE DICIEMBRE DE 2022

El presidente municipal, Crescencio Reyes Torres, informó que el operativo vacacional de fin de año reforzó la seguridad en carreteras y playas de La Unión con la intención de brindar seguridad a los visitantes nacionales y extranjeros que llegarán al municipio.

Cabe destacar que se espera un lleno total en la Riviera Troncones-Saladita-Majahua a partir de esta semana con el arribo de más turismo que gusta de las bellezas naturales que se tienen en La Unión. Reyes Torres precisó que la Policía Preventiva Municipal y la Guardia Nacional están realizando recorridos permanentes sobre la carretera federal Zihuatanejo-Lázaro Cárdenas y hasta el momento no se han registrado asaltos.

Además de que como se hace año con año, el municipio aportó recursos para la contratación de salvavidas a fin de que las playas estén cubiertas en esta temporada en la que se espera un arribo importante de bañistas de diferentes partes de la república mexicana, principalmente del Bajío. En entrevista con reporteros, Reyes Torres destacó el crecimiento turístico que se ha dado en La Unión, el cual es considerado el cuarto municipio más importante de Guerrero en materia turística.

Cabe destacar que el operativo vacacional se mantendrá y a él se suman dependencias cómo Turismo y Protección Civil, las cuales están al pendiente de las necesidades de los visitantes que ya llegaron y que estarán llegando en las siguientes dos semanas.



Presidente Crescencio Reyes se suma a llamado para ampliar Autopista Siglo XXI

LA UNIÓN DE ISIDORO MONTES DE OCA, GRO., A 19 DE DICIEMBRE DE 2022

El presidente municipal, Crescencio Reyes Torres, acompañó a los dirigentes priistas de Guerrero y Michoacán durante el exhorto que se hizo al gobierno federal para que se destine un presupuesto con el cual se amplíe a cuatro carriles la Autopista Siglo XXI.

A invitación de los dirigentes, Alejandro Bravo Abarca y Guillermo Valencia Reyes, el primer edil unionense externó que es por todos conocido el constante número de accidentes que se registran en esa vía. Motivo por el que aplaudió la iniciativa que se está teniendo en coordinación con la iniciativa privada para que la autopista se logre ampliar y así disminuya el número de accidentes.

ZIHUA CIUDAD DE TODOS
GOBIERNO MUNICIPAL DE ZIHUATANEJO 2021-2024
Avanzamos JUNTOS

PAGA TU PREDIAL 2023 Y

GANA UN AUTO

SENTRA SENSE TM 2023

¡PAGUE Y GANE!

Además recibe un **DESCUENTO**
del **15%** en Diciembre y Enero
y un **11%** en todo Febrero.

Consulta las bases en:
www.zihuatanejodeazueta.gob.mx/**ganaunauto**

Ven, **paga tu predial** y recibe un boleto para participar
en el **sorteo** de un Sentra Sense último modelo.

ANZ
AGENCIA DE NOTICIAS ZIHUATANEJO

19 DE DICIEMBRE DE 2022
Facebook: Agencia de Noticias Zihuatanejo



ENTREGA CAPASEG OBRAS DE AGUA POTABLE EN CHACALAPA DEL PACÍFICO, SAN MARCOS

> *Se destinó una inversión de 4.2 MDP*

CHACALAPA DEL PACÍFICO, MUNICIPIO DE SAN MARCOS, GRO., A 19 DE DICIEMBRE DE 2022

El Gobierno del estado, a través de la Comisión de Agua Potable, Alcantarillado y Saneamiento del Estado de Guerrero (CAPASEG) construyó y entregó la primera etapa del sistema de agua en la localidad de Chacalapa del Pacífico, municipio de San Marcos, con una inversión de 4.2 millones de pesos.

A nombre de la gobernadora, Evelyn Salgado Pineda, el Director General de la CAPASEG, Facundo Gastélum Félix, acudió a la localidad de Chacalapa y entregó el sistema para el abasto del vital líquido, en una primera etapa; obra elemental que beneficia a más de 350 habitantes de esta comunidad, que tenía muchos años solicitando este servicio de primera necesidad.

Gastélum Félix, junto con el Presidente municipal, Tomás Hernández Palma, llevaron a cabo el corte del listón simbólico y anunciaron la entrega de estas acciones que tuvieron una inversión del estado, Conagua y Municipio, de 4.28 mdp y que consistieron en: la construcción de la galería horizontal, el cárcamo de bombeo, la línea de conducción de 180 metros, equipamiento del cárcamo de bombeo, cerco perimetral, tanque elevado de regulación y almacenamiento de 20 metros cúbicos y 942 metros de red de distribución con 80 tomas domiciliarias.

Este sistema en su primera etapa trabajará con 12 celdas fotovoltaicas que también se instalaron para que operen con energía solar estas acciones fundamentales para esta localidad costachiquense.

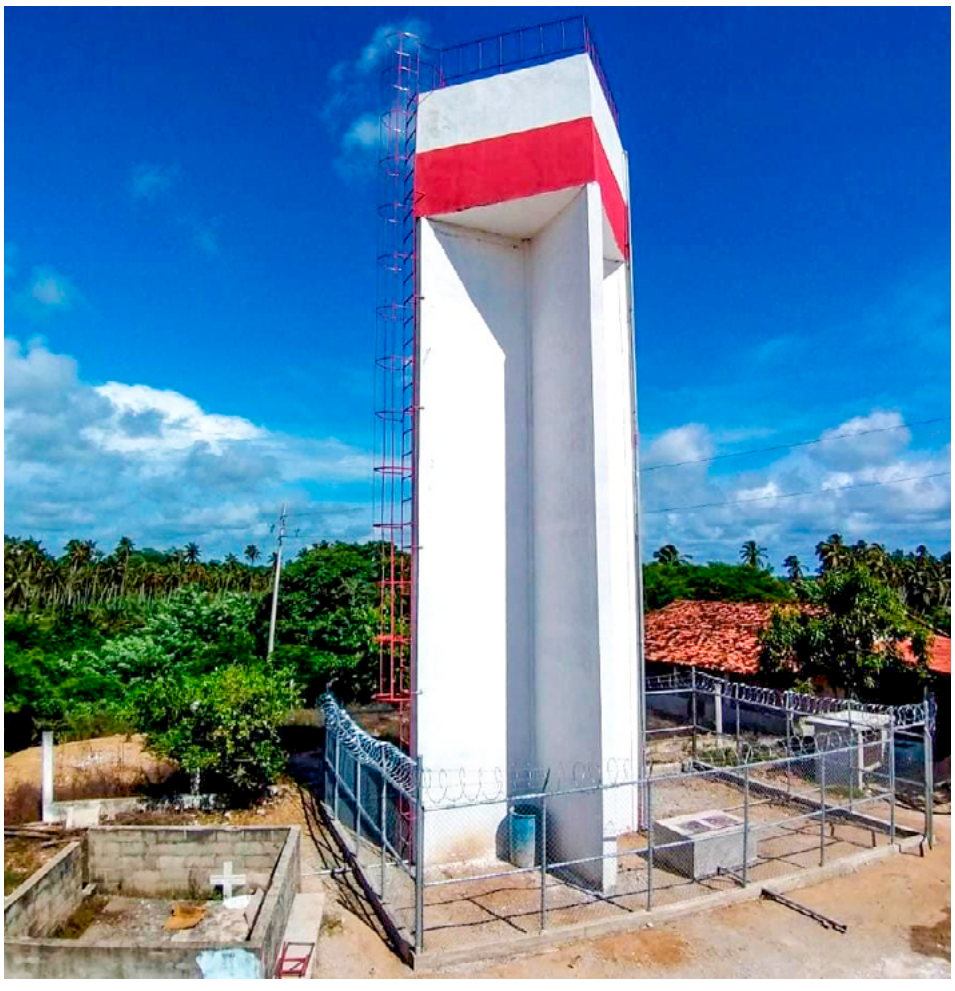

Se reportan 328 casos activos de Covid-19 en Guerrero

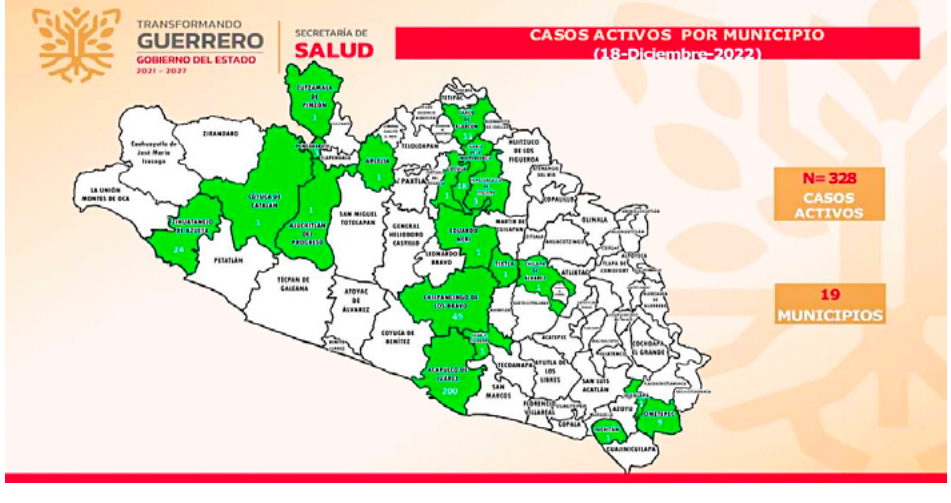

CHILPANCINGO, GRO., A 19 DE DICIEMBRE DE 2022

La Secretaría de Salud Guerrero (SSG) informó que al 17 de diciembre se reportan 328 casos activos de Covid-19, de los cuales 31 nuevos casos se confirmaron en las últimas 24 horas, y la ocupación hospitalaria es del 2%.

Al presentar el informe técnico diario sobre el estado de la pandemia en Guerrero, la dependencia indicó que la entidad acumula 116,824 casos confirmados y 6,855 defunciones. La SSG detalló que Guerrero registra casos activos en 19 municipios, entre los que se encuentran: Acapulco, 200; Chilpancingo, 49; Zihuatanejo, 24; Iguala, 18; Taxco, 11; Ometepec, 9; Pungarabato, 3; Tepecoacuilco, 3; Ajuchitlán, 1; y Arcelia, 1.

Entre las medidas preventivas para evitar el avance de la enfermedad, la Secretaría de Salud Guerrero sigue recomendando el uso correcto de cubrebocas en espacios cerrados y abiertos, sana distancia de 1.5 metros, lavado de manos constante con agua y jabón y/o desinfección con alcohol en gel al 70%, además de evitar aglomeraciones.

Supervisa Liz Salgado Pineda instalación de proyecto de estufas ecológicas en Chilapa









CHILAPA, GRO., A 19 DE DICIEMBRE DE 2022.-

La presidenta del DIF Guerrero, Liz Adriana Salgado Pineda visitó la comunidad indígena de Miraflor en el municipio de Chilapa para supervisar el programa de estufas ecológicas "Pro-Salud" donde se benefician a 51 familias.

Liz Salgado visitó a cinco familias indígenas nahuas de Miraflor donde verificó el proyecto que impulsa el Sistema Nacional DIF en coordinación con el gobierno de Guerrero que preside la gobernadora Evelyn Salgado Pineda. La titular del DIF Guerrero, explicó que las estufas ecológicas son "ahorradoras, prácticas, no representan riesgos para la salud y además forma parte del desarrollo comunitario que el DIF Guerrero promueve en toda la entidad.

Las familias beneficiadas agradecieron el apoyo del DIF Estatal pues aseguran que con la estufa ecológica se ahorra leña, "Teníamos una chimenea en la que gastábamos mucha leña, ahora ya no tenemos humo, todo sale", expuso una beneficiaria. Para este proyecto Liz Salgado comentó que representó una inversión de más de un millón de pesos y benefició a 274 familias de los municipios de Chilapa, José Joaquín de Herrera, Marquelia, Alcozauca y Tlalixtaquilla.

ANZ
AGENCIA DE NOTICIAS ZIHUATANEJO

19 DE DICIEMBRE DE 2022
Facebook: Agencia de Noticias Zihuatanejo



En un hecho inédito, en el Paseo del Pendón, Evelyn Salgado Pineda, convive durante todo el desfile con las danzas, en la fiesta más importante de Chilpancingo



Da inicio la edición 197 de la Feria de San Mateo Navidad y Año Nuevo 2022

La buena organización y lejos de los excesos que empañaban la fiesta más importante de Chilpancingo, participaron más de 180 grupos de danzas en la fiesta del pueblo de Guerrero

CHILPANCINGO, GRO., A 19 DE DICIEMBRE DE 2022

La gobernadora Evelyn Salgado Pineda, celebró con la alcaldesa Norma Otilia Hernández Martínez y miles de familias de los barrios de Chilpancingo y visitantes, el tradicional paseo del Pendón 2022, que, por primera vez en la historia de esta fiesta popular, es encabezado por dos mujeres gobernantes del estado y su capital, anunciando el inicio de la 197 edición de la Feria de Navidad y Año Nuevo 2022 en Chilpancingo.

De diversas colonias, habitantes se dieron cita en la parroquia del Barrio de San Mateo para dar inicio con el tradicional recorrido, partiendo de la calle Hidalgo con dirección al primer cuadro de la ciudad hasta llegar al recinto ferial, uniendo a su paso a los cinco barrios tradicionales de Chilpancingo San Mateo, Santa Cruz, San Francisco, Tequicorral y San Antonio, en el marco de esta festividad a 197 años de su fundación.

Luego de dos años de no realizarse por pandemia, esta fiesta de alegría y de color reunió la cultura y la música de las danzas de los moros cabezones, danza de los Manueles, danza de los diablos, la danza de los viejos, danza de los 12 pares de Francia, danza de los moros y cristianos, la danza de los pescados, los chinelos, la danza azteca y la danza de las tlacololeras del Barrio de San Mateo que representa el jornal agrícola de la siembra del maíz, entre otros participantes.

La gobernadora Evelyn Salgado, con la alcaldesa Norma Otilia Hernández Martínez, así como los invitados, desde el presídium instalado sobre la avenida Ignacio Ramírez, por primera vez en la historia, convivieron y observaron a todos los contingentes, durante el recorrido del Paseo del Pendón rumbo al recinto ferial para llevar a cabo el Porrazo de Tigre en la plaza de toros, con la participación de los cinco barrios tradicionales de esta capital.



Al ritmo de los sones y el folclor, la gobernadora Evelyn Salgado Pineda en varias ocasiones convivió y bailó con los contingentes que pasaron frente al presídium; a diferencia de ediciones pasadas, el Paseo del Pendón 2022 se realizó en orden y de manera organizada en un ambiente familiar y sana convivencia, lejos de los excesos que empañaban a uno de los eventos culturales más importantes de Guerrero.

Las diversas danzas de Guerrero, música de viento y degustaciones de mezcal, así como los carros alegóricos, representativos de cada barrio de Chilpancingo formaron parte de esta festividad que se realizó por primera en el año 1825, hace 197 años de preservación de las tradiciones y costumbres de Chilpancingo.

La fiesta del pueblo fue punto de reunión de 180 grupos de danzas, 38 bandas, 17 grupos folclóricos, 12 grupos tradicionales, 8 carros alegóricos y la participación de 37 municipios como de la Tierra Caliente y la Costa Chica, Costa Grande, Acapulco, zona Norte y Montaña, sumándose a la celebración de una de las ferias más antiguas del país y la más importante del estado de Guerrero, misma que fue resguardada por más de 600 elementos de seguridad para los visitantes y residentes.

Estuvieron presentes la presidenta de la Mesa Directiva del Congreso del Estado, Yanelli Hernández Martínez; el presidente del Tribunal Superior de Justicia, Raymundo Casarrubias Vázquez; el presidente del Patronato de la Feria de Navidad y Año Nuevo, Christian Valadez González; la alcaldesa de Juan R. Escudero, Diana Costilla Villanueva; la presidenta del Sistema DIF Guerrero, Liz Salgado Pineda; así como funcionarios estatales, municipales y federales.

La inflación opaca el regreso de El Buen Fin con 30% menos ventas de lo esperado



MÉXICO

Los altos niveles de inflación oscurecieron las expectativas de ventas de El Buen Fin, la iniciativa estrella de consumo del Gobierno de México y los empresarios para incentivar las compras en el país. La Secretaría de Economía dio a conocer que las ventas preliminares durante la décimo segunda edición alcanzaron los 134.000 millones de pesos, 30% menos de lo estimado por la Confederación de Cámaras Nacionales de Comercio, Servicios y Turismo (Concanaco), que calculó ingresos por 195.000 millones de pesos.

No solo se trata de la inflación. La edición 2022, a diferencia de los dos años anteriores, se llevó a cabo en cuatro días, del 18 al 21 de noviembre. En 2020 y 2021 se desplegaron las ofertas en tiendas físicas bajo fuertes restricciones por las medidas sanitarias derivadas de la pandemia de covid, y se apostó principalmente por el comercio electrónico. Fue la breve duración de este aluvión de ofertas la justificación que ha dado la Secretaría de Economía en torno al menor registro de ventas, que apenas superó por 14.000 millones de pesos las ventas en 2019.

Este año, a diferencia de otros, la dependencia no citó a la prensa a su evento de fin de año para dar a conocer los resultados de este esfuerzo comercial, y solo envió un comunicado oficial. "La Secretaría de Economía agradece a todos los empresarios y a las dependencias por su participación, responsabilidad y compromiso para la realización de un año más y también reconoce a la ciudadanía por efectuar un consumo responsable en sus compras", menciona la dependencia en su informe de la edición de El Buen Fin de este año.

El Gobierno de México tampoco ha dado a conocer con precisión los canales de venta, los medios de pago más utilizados o el tipo de oferta que más aprovecharon los mexicanos. Sin embargo, existen otras aproximaciones. De acuerdo con la Asociación Mexicana de Ventas Online (AMVO), durante El Buen Fin 2022 se alcanzaron ventas electrónicas por 23.700 millones de pesos y se registraron 19,9 millones de transacciones. De ellas, 57% fueron realizadas con tarjeta de débito.

Adicionalmente, el Servicio de Administración Tributaria (SAT) realizó el 9 de diciembre el sorteo El Buen Fin 2022, donde se repartieron 326.249 premios, con una bolsa total de 500 millones de pesos que se repartieron entre comercios y usuarios de tarjetas bancarias.

El impacto de la inflación agita a la industria cervecera en México

MÉXICO

Juan Manuel Morales cuelga unas luces entre la puerta de su local y un techado bajo el que se encuentran las sillas de la terraza. En el establecimiento de la Alcaldía Cuauhtémoc, Roma 57, Morales se rodea de decenas de cervezas artesanales. "La hiperinflación afecta a todos los mercados. El de la cerveza no es la excepción", asegura. Los precios en México han aumentado, en especial, en el último año. En noviembre, la subida fue del 7,8% respecto al año anterior. La situación ha llevado a que, en la última semana, la Alianza Nacional de Pequeños

Comerciantes (ANPEC), que agrupa alrededor de 85.000 negocios, haya anunciado un incremento del coste de las cervezas del Grupo Modelo. El presidente de la asociación, Cuauhtémoc Rivera, defiende la probabilidad de que este aumento se extienda al resto de las marcas industriales. "Las condiciones están dadas", sentencia.

Rivera cuenta que esta subida de precios se ha traducido en un peso por botellín (0,96 concretamente). De este modo, el coste actual de un paquete de seis botellines de cervezas de Corona Extra o de Victoria ha pasado a costar 79,5 pesos, 5,76 pesos más respecto a los 73,74 anteriores. "Lo que ha afectado a la industria cervecera este año son los efectos de la pospandemia. Temas como el vidrio, el cartón, el aluminio o el agua por la sequía. Todo han sido obstáculos", explica. A Roma 57 llega el primer cliente de la tarde. Son las cuatro, y pide una de las más de 80 cervezas que lucen sobre las estanterías y que sustituyen a la carta tradicional. "Aunque han aumentado el coste de los dos tipos de cerveza, el incremento en las industriales es mínimo en comparación al de la artesanal", defiende Morales. "La demanda que ha habido en insumos ha afectado al precio de la materia prima y, por ende, al producto final", añade.

Rivera considera que hay que "dar contexto" al anuncio de la asociación. "En diciembre, muchas cadenas productivas [empresas] aprovechan el momento para actualizar los precios y llegar así al otro mes con nuevos precios", asegura. Esa "actualización", indica, se ha traducido en un incremento del 8% (el peso de más en cada botellín) en las presentaciones "más populares", afirma en relación a las del Grupo Modelo, la mayor compañía cervecera del país. Junto a Heineken, las dos cerveceras fueron denunciadas por un grupo de empresas independientes del sector por prácticas monopólicas en la comercialización y distribución.

Morales prepara una segunda ronda para su cliente. "Esta cerveza es belga. Es muy distinta a la otra, que era más templada", le explica mientras rellena un vaso.



Para el presidente de la ANPEC, la cerveza no es un producto esencial para los mexicanos, pero si "preferencial". En 2019 —última cifra recogida por el Instituto Nacional de Estadística y Geografía (Inegi)— los mexicanos consumieron una media de 68 litros de cerveza per capita, una cantidad que aumentó desde el 2014, cuando la cifra fue de 53 litros per capita. En cuanto a producción, en 2021, se elaboraron 134 millones de hectolitros de cerveza, 50 millones de hectolitros más que 10 años antes (cuando fue de 84,7 millones), según refleja la Cámara Nacional de la Cerveza y de la Malta.

Pero el aumento del coste de la cerveza no ha sido exclusivo entre las bebidas alcohólicas. El Inegi recoge en su último informe que los costes del "tabaco y las bebidas alcohólicas" aumentaron un 9,27% en noviembre respecto al año anterior. Helking Aguilar, presidente de la Asociación de Ocio Nocturno (Anidice), cuenta que este incremento de los costes de la cerveza termina de "rematar" y "desgarrar" el año. "Por supuesto que nos va a afectar el aumento de los precios de la cerveza, como nos ha venido afectando a lo largo de todo el año el incremento de los precios, casi de manera mensual, de los vinos y licores", critica el presidente de Anidice, que agrupa en torno a 16.000 negocios por los que pasan, cada semana, unos ocho millones de clientes.

La recuperación para el ocio nocturno, cuenta, ha sido complicada desde la llegada de la covid. "[Hasta el momento,] la industria no se ha recuperado al 100%, pero a nivel nacional estamos al 75% o el 80% en términos de flujo de gente", indica Aguilar. El presidente de Anidice ve el problema en que, sin querer, al salir de un problema (en referencia a los efectos de la pandemia) se meten en otro (los de la inflación).

ANZ
AGENCIA DE NOTICIAS ZIHUATANEJO

19 DE DICIEMBRE DE 2022
Facebook: Agencia de Noticias Zihuatanejo



ARGENTINA, CAMPEÓN DEL MUNDO

LUSAIL

El seleccionado de futbol de Argentina conquistó el domingo el tercer título de su historia y volvió a alzar la Copa del Mundo luego de 36 años al vencer 4-2 en los penales a Francia en una vibrante final que terminó igualada 3-3 en 120 minutos.

Argentina ganó el título como en 1978 y 1986 ante un equipo francés que fue anulado en la mayor parte del encuentro por el juego y la intensidad del conjunto dirigido por Lionel Scaloni. Luego de ganar en 2021 la Copa América como visitante ante Brasil y en 2022 la Finalísima frente a Italia, el seleccionado generó entusiasmo en el pueblo argentino como nunca en las anteriores ediciones de la competencia. El desarrollo de la final en Qatar con un equipo argentino hizo creer que Lionel Messi por fin alzaría sin sufrimiento el trofeo en su quinto y último Mundial, y mucho más cuando llegaron los goles de la "Pulga" y Ángel Di María. Pero Francia reaccionó cerca del final y llevó el encuentro a la prórroga con un doblete de Kylian Mbappé, luego de 80 minutos sin remates a la portería rival. En el tiempo suplementario, Messi anotó el doblete que hizo justicia en el resultado para el equipo que más méritos hizo en los 120 minutos, pero Mbappé volvió a empatar para llevar el encuentro a los penales. En el partido jugado en el estadio de Lusail ante 88 mil aficionados con amplia mayoría de argentinos, Argentina sorprendió desde el inicio con el control de la pelota y mucha ambición. Francia encontró problemas para armar juego y encontrar a su máxima estrella Mbappé, controlado con una marca escalonada entre el defensor Nahuel Molina y el mediocampista Rodrigo De Paul.

La superioridad de Argentina se vio reflejada en las aproximaciones a la portería rival con remates de Alexis Mac Allister y Ángel Di María. El primer gol llegó a los 23 minutos a través de un penal ejecutado por Lionel Messi a la izquierda del meta Hugo Lloris, luego de una infracción de Ousmane Dembélé sobre Di María. Argentina no cedió el control después de la apertura del marcador, siguió siendo dueño de la pelota con Messi como líder de cada avance en ataque, y como consecuencia encontró el segundo gol.

Mac Allister recibió el balón de Julián Álvarez y asistió para el gol de Di María al minuto 36, con una definición precisa ante la salida de Lloris. El entrenador Didier Deschamps buscó reacción sacando a los 41 a Dembélé y Olivier Giroud para sumar a Randal Kolo Muani y Marcus Thuram, y parar a Mbappé por el centro del ataque. Argentina mantuvo la superioridad en la segunda etapa, pero no pudo aprovechar las oportunidades para ampliar la diferencia y en los últimos minutos pagó por su falta de puntería.

Francia, que no había tenido remates a la portería, descontó a los 80 a través de un penal que convirtió Mbappé, tras una falta de Nicolás Otamendi sobre Muani. Un minuto después, Mbappé aprovechó una distracción de la defensa argentina para superar al meta Emiliano Martínez con un remate cruzado de volea y llegar a la igualdad cerca del final del tiempo regular. Argentina estuvo cerca del gol del triunfo en el séptimo minuto adicionado con un remate de larga distancia de Messi que tapó Lloris. En el suplementario, el seleccionado dirigido por Lionel Scaloni recuperó la energía con varias modificaciones y llevó peligro con dos remates de Lautaro Martínez y otro de Gonzalo Montiel. El tercer gol para Argentina llegó a los 108 por intermedio de Messi, tras un remate de Martínez que Lloris dio rebote. Pero Francia alcanzó el empate 10 minutos después con otro penal ejecutado por Mbappé por una mano de Montiel dentro del área.



ADIÓS QATAR: HOLA MUNDIAL DEL 2026



Que llegará en 3 años y medio

El tiempo de espera para esta Copa del Mundo será menor que la transición de Rusia 2018 a Qatar 2022, que fue de 4 años y medio.

Con el título de Argentina, la Copa del Mundo de Qatar 2022 ha llegado a su fin, pero ahora viene un nuevo proceso rumbo al 2026, en donde México, Estados Unidos y Canadá, serán los anfitriones.

La edición 23 de la Copa del Mundo presentará por primera vez una organización tripartita, que pone a México como el país que más veces ha albergado la justa mundialista al ser la tercera, mientras que es la segunda para Estados Unidos y la primera para Canadá.

También será la primera ocasión en la que un Mundial se juegue con 48 participantes, que son 45 clasificados y los 3 anfitriones, como recientemente lo confirmó la FIFA.

La fusión de Estados Unidos, México y Canadá, se quedó con la organización del Mundial, al ganarle la pelea a Marruecos, y fue oficializada el 13 de junio del 2018 en el Congreso de la FIFA, previo al arranque de Rusia 2018.

¿Cómo se jugará el Mundial de 2026? Son 16 sedes -11 ciudades de los Estados Unidos, 2 de Canadá y 3 de México- en las que se albergarán entre 80 o hasta los 104 partidos de las 48 naciones que se clasificarán a la justa; asimismo, se podría cambiar el sistema de competencia, ya que ahora, se estudia la posibilidad de 16 grupos de 3 equipos, o en su defecto, mantener grupos de 4 países, que serían divididos en 12 sectores.

La fase final arrancaría con los Dieciseisavos de Final.

"16 grupos de tres a partir de 2026 es una posibilidad. Tengo que decir que después de esta Copa del Mundo hemos discutido el formato. También pueden ser 12 grupos de cuatro. Es algo que está en la agenda. Creo que 12 grupos de cuatro es mejor. Estamos convencidos de que el fútbol puede convertirse en el deporte número 1 en Norteamérica", aseguró el presidente de la FIFA, Gianni Infantino.

¿Cuáles son las sedes del Mundial del 2026?

Por Estados Unidos van: Seattle, San Francisco, Los Ángeles, Kansas City, Dallas, Houston, Miami, Atlanta, Filadelfia, Nueva York y Boston; en México, Guadalajara, Monterrey y la Ciudad de México; mientras que por Canadá están: Vancouver y Toronto.

Así se repartirán los lugares para el Mundial de 2026

Para esta Copa del Mundo, que se jugará en verano del 2026, los cupos estarán repartidos con 16 plazas en lugar de 13 para la UEFA, África con 9 pases directos y 1 Repechaje, Asia con 8 clasificados por la vía directa. En CONMEBOL son 6 directos y 1 Repechaje, Oceanía 1 plaza y 1 Repesca, y en Concacaf hasta 7 lugares, pues además de los 3 anfitriones habrá otros 3 pases invitados y 1 Repechaje.

En Qatar, la Copa del Mundo se disputó con 32 equipos, que jugaron 64 duelos en 29 días; en 2026 serán en 32 días entre 80 y 104 partidos.

ANZ
AGENCIA DE NOTICIAS ZIHUATANEJO
19 DE DICIEMBRE DE 2022
Facebook: Agencia de Noticias Zihuatanejo

SHAKIRA OPACA LA FINAL DE QATAR CON UN DURO TUIT CONTRA LA FIFA Y LOS JUGADORES



México

Shakira ha dado de que hablar de nuevo y es que no se ha detenido en su lucha de buscar apoyo para el jugador Amir Nasr, quien en la actualidad ha sido condenado a pena de muerte por mostrar su apoyo a las mujeres en torno a sus derechos.

A través de la red social Twitter, la colombiana mandó un contundente mensaje a los aficionados e involucrados en el Mundial Qatar 2022: "Hoy en la final de la Copa del Mundo, solo espero que los jugadores en el campo y el mundo entero recuerden que hay un hombre y compañero de fútbol llamado Amir Nasr, en el corredor de la muerte, solo por hablar a favor de los derechos de las mujeres", compartió. Shakira no es la única que ha alzado la voz, recordemos que hace unos días el senador espalo Rafael Hernando pidió a la FIFA suspender el mundial con el fin de meter presión y evitar la ejecución del futbolista, asimismo señaló que de no hacerlo la institución demostraría que carece de alma:



"Si la FIFA no interviene para evitar la ejecución del futbolista iraní es que ese organismo ha perdido definitivamente el alma", declaró el político. No obstante, al ver que el partido no sería detenido, la intérprete de 'Antología' pidió que al menos existiera un acto simbólico como un minuto de silencio: "Ojalá haya más de un minuto de silencio en nuestros corazones para recordar lo importante y más de una voz unida gritando por lo justo", externó la artista". Esta no es la primera vez que manifiesta su apoyo, puesto que ya había dejado en claro que no cree que ni el Mundial, ni la Navidad valgan más que una vida humana:

"El mundial, la Navidad no pueden sé más importantes que la vida humana, los derechos de las mujeres, y aquellas voces que a la fuerza otros quieren silenciar. Hablemos de lo importante o lancemos un grito unido, mientras tengamos voz", expresó.

> *¿Por qué fue condenado a pena de muerte Amir Nasr-Azadani?*



Presidente resalta avance del 75 por ciento en construcción de Presa Santa María en Sinaloa





Durante su gira de trabajo por Sinaloa, el presidente Andrés Manuel López Obrador supervisó la construcción de las presas Picachos y Santa María. De esta última obra, resaltó el avance del 75 por ciento.

A través de un mensaje en sus redes sociales, el mandatario informó que las dos hidroeléctricas y canales de riego evaluados este domingo, impulsarán la producción de alimentos en 45 mil hectáreas.

En los recorridos por Mazatlán y El Rosario en dicha entidad, el jefe del Ejecutivo estuvo acompañado por el secretario de la Defensa Nacional, Luis Cresencio Sandoval González; el gobernador Rubén Rocha Moya y el director de la Comisión Nacional del Agua, Germán Martínez Santoyo.

Asistieron a la supervisión de la Presa Santa María, el subsecretario de Egresos de la Secretaría de Hacienda y Crédito Público, Juan Pablo de Botton Falcón; el responsable de la Presa Santa María de la Comisión Nacional del Agua, Cedric Iván Escalante Sauri; la directora general de empresas ICA, Guadalupe Phillips Margain y el director de Operaciones de Grupo ICA, Ricardo Ibarra García-Parra.

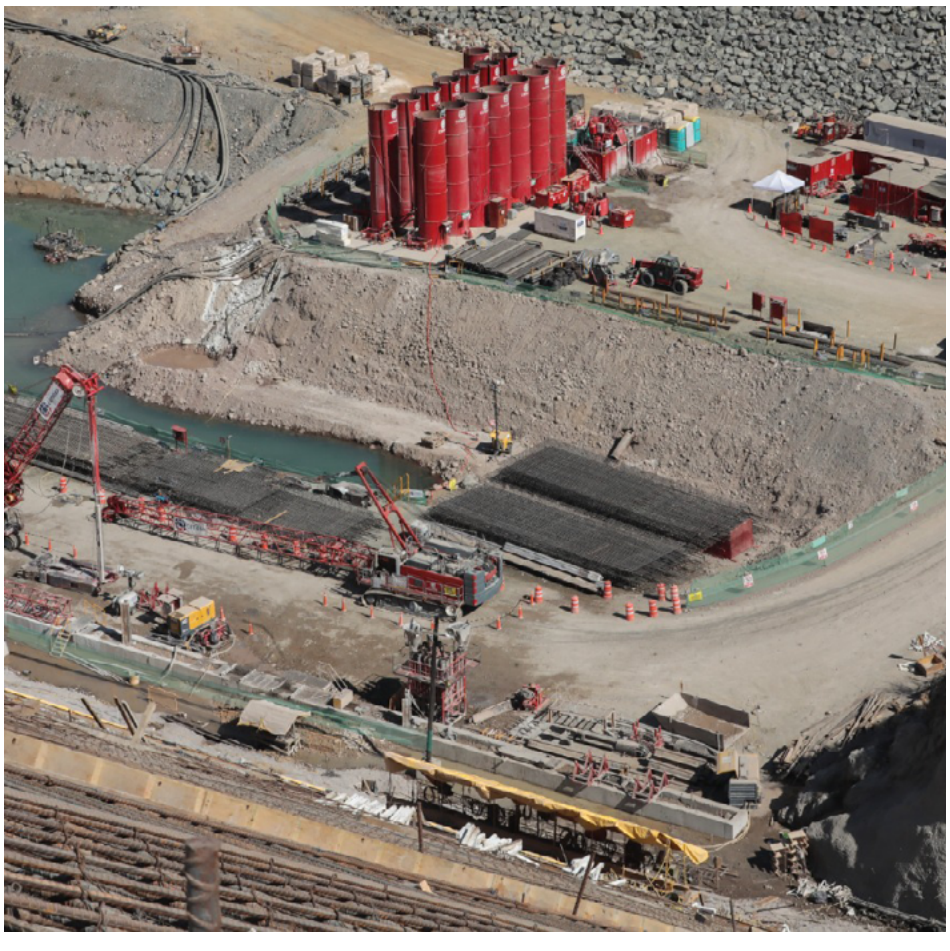

ANZ
AGENCIA DE NOTICIAS ZIHUATANEJO

19 DE DICIEMBRE DE 2022
Facebook: Agencia de Noticias Zihuatanejo

Tres lesionados al chocar motos

ZIHUATANEJO, GRO., A 19 DE DICIEMBRE DE 2022



Tres personas resultaron con lesiones luego de chocar dos motos en la calle Paseo de Las Salinas, frente al Oxxo de "La Noria".

Fue a las 21 horas del sábado, cuando el chofer de una moto roja al circular a exceso de velocidad intentó rebasar a una moto verde y meterse bruscamente al estacionamiento de la tienda Oxxo. Sin embargo, al realizar la maniobra la moto roja le alcanzó a pegar a la moto verde, por lo que se derraparon.

Se logró saber que en la moto roja iban dos personas y en la moto verde solo el chofer, se produjeron lesiones sin embargo no llamaron a los cuerpos de rescate para que los revisaran.

De igual forma se pudo conocer que no solicitaron la intervención de la Policía Vial, los conductores se orillaron y fueron auxiliados por las personas que estaban afuera de la tienda de autoservicio.

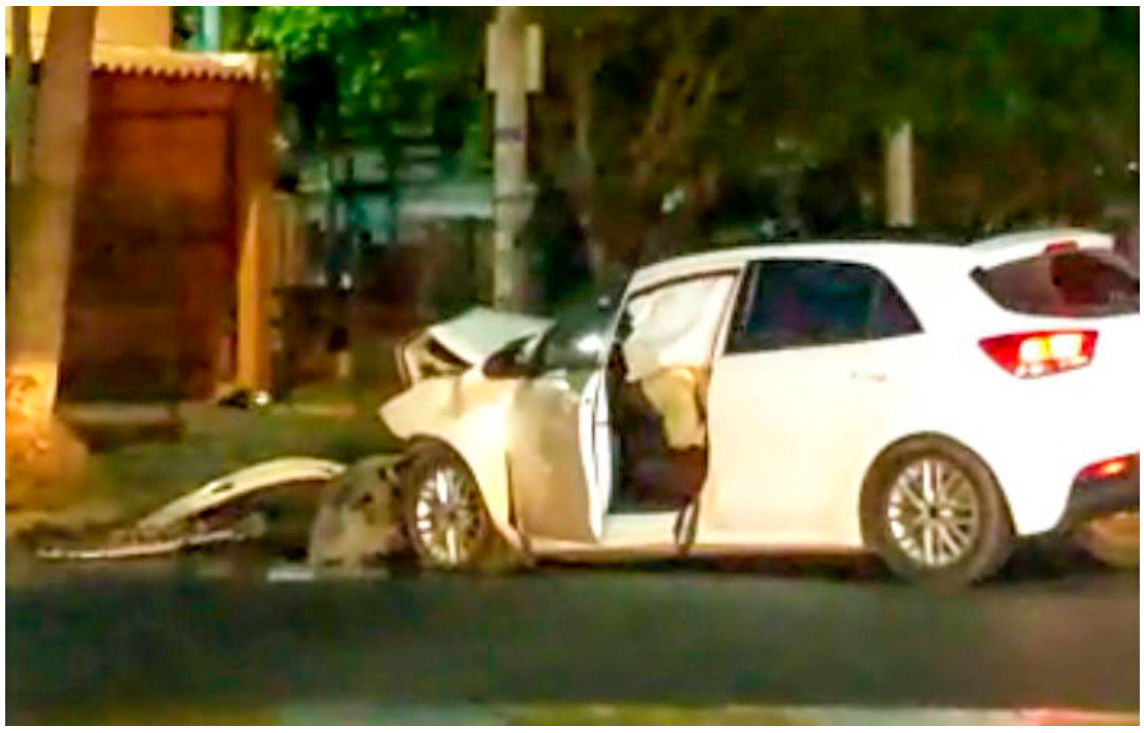

Auto se estampa contra un poste en Colegio Militar

ZIHUATANEJO, GRO., A 19 DE DICIEMBRE DE 2022

Un auto se estampó contra un poste en la avenida Heroico Colegio Militar, en el Centro de Zihuatanejo, lo que dejó un saldo de daños materiales.

Fue durante los primeros minutos de este domingo cuando el chofer de un Mazda 3, blanco, con placas de Guerrero, por circular sin precaución y a exceso de velocidad se estrelló contra un poste de concreto de la CFE.

Tras la colisión, el Mazda se despedazó del frente, al igual el poste resultó con daños, afortunadamente el chofer y acompañantes no se produjeron lesiones de consideración.

Del Mazda se hicieron cargo los oficiales de la Policía Vial, solicitaron una grúa para remitirlo al corralón para los trámites correspondientes.

Vehículo cae a una casa luego de chocar contra autos estacionados



ZIHUATANEJO, GRO., A 19 DE DICIEMBRE DE 2022

Un auto se estampó contra un vehículo y una moto en la pendiente que conduce a la colonia 24 de Abril, luego cayó hacia el techo de una vivienda.

Fue a las 07 horas del sábado, cuando reportaron que un Volkswagen Derby al pasar a exceso de velocidad por un tope cuando se disponía a subir, perdió el control y se impactó contra el auto y moto estacionados.

Además, el Derby continuó su marcha hasta salirse de la calle y caer hacia una casa, por lo que provocó daños al techo, una llave de paso y un tinaco.

Se logró saber que fue necesario que acudieran paramédicos para atender al chofer del Derby, luego lo trasladaron a un hospital por las múltiples lesiones que se produjo.