

CASTILLO ME PIDIÓ APOYO DIPLOMÁTICO; PRETENDÍA ASILARSE EN EMBAJADA: AMLO

ANZ

AGENCIA DE NOTICIAS ZIHUATANEJO

ZIHUATANEJO, GUERRERO / DIRECTOR GENERAL: ROGELIO CENDEJAS ROSALES
TEL: 755 101-9983 / JUEVES 9 DE DICIEMBRE DE 2022

JUNTOS PARA BRINDAR MAYOR SEGURIDAD: ESP Y JSA



ARGENTINA SE RESPALDA EN MESSI

Doha. Mientras el sueño de Argentina de conquistar su tercera Copa del Mundo descansa en gran medida en los hombros de Lionel Messi, Países Bajos, su rival en los cuartos de final de Qatar 2022, apela a la experiencia del técnico Louis van Gaal para finalmente ser campeón.



Sectores se manifiestan previo a evento de la goberndora Evelyn Salgado

En enero llegará un crucero a Zihuatanejo: Jorge Sánchez

El 90 % de la oferta laboral que se genera en esta época del año son del sector hotelero

Gobierno de La Unión realiza encendido de árbol navideño

ANZ
AGENCIA DE NOTICIAS ZIHUATANEJO

9 DE DICIEMBRE DE 2022
Facebook: Agencia de Noticias Zihuatanejo



Centro de Conciliación beneficiará a trabajadores y pequeños empresarios

Noé DOMÍNGUEZ MARIANO.
ZIHUATANEJO, GRO- 09 DICIEMBRE DEL 2022



La falta del Centro de Conciliación en esta ciudad y puerto deja prácticamente en la indefensión a los trabajadores, y representa un desgaste económico para los pequeños y micro empresarios.

Y podría darse el caso que muchos trabajadores pierdan la oportunidad de reclamar sus derechos laborales por no contar con los recursos suficientes para acudir mínimo dos veces al Centro de Conciliación de Acapulco.

"Si no tienen el dinero para ir a Acapulco, no pueden obtener su carta de no conciliación para demandar a los patrones ate el Tribunal Laboral, pues primero tienen que ir para solicitar la conciliación", comentó el abogado laborista, Mamfredo Amable Vega,

Preocupado manifesó que en el caso de los trabajadores el panorama es triste, porque tienen que hacer cuando menos dos viajes al puerto acapulqueño, y gastar en los viáticos y en su abogado, y si no les es posible por falta de recursos, pueden perder sus derechos laborales.

Platicó el litigante que al día miércoles acudió al nuevo Centro de Conciliación de aquel puerto, pues no ay otro más cercano, a representar una empresa hotelera, en donde tuvo la fortuna de encontrarse con el Director del mismo, con quien se entrevistó y le expresó el problema.

Ante eso dijo que el directivo le dio a conocer que el Centro de Conciliación en esta ciudad y puerto, estaría funcionando hasta el mes de febrero, pero sin que fuera una fecha concreta; "vamos a esperar hasta febrero para que se pueda abrir el nuevo Centro de Conciliación".

El 90 % de la oferta laboral que se genera en esta época del año son del sector hotelero

Noé Domínguez Mariano
ZIHUATANEJO, GRO- 09 DICIEMBRE DEL 2022





Las fuentes de trabajo que se generan en esta época del año son generadas en un 90 por ciento el sector hotelero, pues al subir los porcentajes de ocupación las hospederías requieren de contratar mucho personal.

El Coordinador de la Unidad Regional del Servicio Nacional del Empleo (SNE), Fernando Reyes Baños, dijo que en las últimas semanas se han incrementado las vacantes que ofertan las empresas, pero en su gran mayoría son de hoteles que demandan personal para las áreas operativas.

Precisó que por semana la bolsa de trabajo se integra con más de 150 puestos y unas 200 vacantes, de las cuales el 90 por ciento son del sector hotelero, aunque también el sector comercial, tiendas de autoservicio y de seguridad, requiere de trabajadores.

Este jueves se llevó a cabo el "Día por el Empleo", en las oficinas del SNE, en el que participaron 7 empresas ofertando 40 puestos con 98 vacantes, y acudieron más de 20 buscadores de empleo que lograron una entrevista de trabajo.

ANZ
AGENCIA DE NOTICIAS ZIHUATANEJO

9 DE DICIEMBRE DE 2022
Facebook: Agencia de Noticias Zihuatanejo

En enero llegará un crucero a Zihuatanejo: Jorge Sánchez



Edgar Magaña

ZIHUATANEJO, GRO., A 09 DE DICIEMBRE DE 2022

El presidente municipal, Jorge Sánchez Allec, informó que en enero se recibirá al primer crucero de la temporada en Zihuatanejo; además de que los hoteles de este doble destino ya tienen reservaciones del 100 por ciento para finales de diciembre.

Durante su participación en la entrega de patrullas y equipo para la policía municipal de Zihuatanejo, el primer edil zihuatanejense precisó que este jueves por la mañana se realizó una reunión de organización en la Décimo Sexta Zona Naval para la logística que se desarrollará durante el 31 de enero cuando va a llegar a la bahía el primer crucero de 2023.

Motivo por el que agradeció el apoyo de la goberndora, Evelyn Salgado Pineda, quien siempre ha llevado a cabo acciones en beneficio del sector turístico de Ixtapa-Zihuatanejo. En su intervención, también dijo que se espera un excelente cierre de año con el arribo de miles de visitantes nacionales y extranjeros.

Precisó que la Asociación de Hoteles de Ixtapa-Zihuatanejo le informó que ya están al 100 por ciento las reservaciones del 22 de diciembre al 04 de enero. Además de que la situación es similar para quienes rentan casas o departamentos, debido a la alta demanda que hay por parte de los turistas.

Destacó el esfuerzo extraordinario que se realiza para la promoción turística del doble destino, en el que participa el municipio, el estado ya federación. Por lo que consideró que esta será la mejor temporada vacacional de fin de año en la última década para Ixtapa-Zihuatanejo. Cabe destacar que el último crucero que llegó a Zihuatanejo fue "The World" el 21 de diciembre de 2021.





Zihuatanejo sumó tres casos positivos a Covid-19

Edgar Magaña

ZIHUATANEJO, GRO., A 09 DE DICIEMBRE DE 2022

La Secretaría de Salud del Estado reportó tres nuevos casos activos de Covid-19 este jueves, sumando un total de 14.

Con ello, Zihuatanejo se mantiene en la tercera posición estatal en materia de contagios, las primeras dos posiciones las ocupan Acapulco con 214 y Chilpancingo con 25. Hasta el momento no se reportan personas hospitalizadas a causa del virus, aunque en todo Guerrero se está registrando un incremento en los contagios.

Motivo por el que el Sector Salud recomendó a la población utilizar cubrebocas y desinfectarse las manos de manera constante. En toda la entidad hay 281 casos activos por Covid-19; además de que la enfermedad ha cobrado la vida de 6 mil 853 guerrerenses y en total 116 mil 382 personas han contraído la enfermedad en Guerrero.

Gobiernos estatal y municipal refuerzan seguridad en Zihuatanejo con entrega de 14 nuevas patrullas



En un esfuerzo conjunto encaminado al reforzamiento de las acciones de protección de la integridad física y patrimonial de la población en general de Zihuatanejo de Azueta, la gobernadora Evelyn Salgado Pineda y el presidente Jorge Sánchez Allec encabezaron este jueves la entrega de nuevas patrullas a la dirección de Seguridad Pública Municipal, además de dotar de uniformes a los elementos de dicha corporación, lo que representó una inversión estatal y municipal de 14 millones de pesos.

Durante el evento que para ese efecto se desarrolló en la explanada municipal, donde estuvieron presentes autoridades de los tres niveles de gobierno y representantes del Congreso del Estado, el alcalde Sánchez Allec ofreció una cálida bienvenida a la mandataria estatal, a quien le dio la buena noticia de que "hoy amanecimos con una ocupación hotelera del 61 por ciento", mientras que Acapulco y Taxco tienen porcentajes ocupacionales muy por abajo.

Sobre el motivo de dicha reunión, destacó que "hoy vamos a hacer entrega de aproximadamente 14 millones de pesos en equipamiento a la Policía Municipal", cifra que distribuyó en 12 millones para las 14 y patrullas y dos millones en el equipo para los elementos de la dirección de Seguridad Pública; "todo esto en conjunto con el gobierno del Estado", remarcó.

El Ejecutivo municipal enfatizó que lo anterior es el resultado del planteamiento que hace algunos meses le hizo a la gobernadora Salgado Pineda sobre la necesidad de reforzar la seguridad de Zihuatanejo, al tiempo de expresar que "la seguridad pública para un destino turístico es fundamental, que un desino turístico sin seguridad pública no puede prosperar", subrayando la importancia de que en ese tema los tres niveles de gobierno trabajen de forma coordinada todos los días.

Por su parte la gobernadora Evelyn Salgado Pineda, después de reiterar que cada vez que viene a Zihuatanejo se siente como en su casa, puso de relieve que la entrega de las 14 nuevas patrullas "es fruto de una inversión conjunta con el municipio y que obviamente va ayudar muchísimo al fortalecimiento de la seguridad pública en este municipio":

En ese tema, reconoció que el presidente Jorge Sánchez Allec "ha sido un hombre muy disciplinado, muy trabajador y ha estado muy al pendiente de la seguridad en su municipio".

Ofreció que "siempre van a contar con todo el apoyo, con todo lo que ustedes necesiten para generar las condiciones de paz y de gobernabilidad; esto va más allá de cualquier color partidista, aquí el presidente y su servidora tenemos bien puesta una sola camiseta, que es la camiseta de Guerrero y de Zihuatanejo".







ANZ
AGENCIA DE NOTICIAS ZIHUATANEJO

9 DE DICIEMBRE DE 2022
Facebook: Agencia de Noticias Zihuatanejo

Gobernadora Evelyn Salgado y alcalde Jorge Sánchez arrancan obra de agua potable en colonia Diamante





ZIHUATANEJO, GRO- 9 DE DICIEMBRE DEL 2022

La gobernadora Evelyn Salgado Pineda y el presidente Jorge Sánchez Allec, junto integrantes del Cabildo y representantes del Poder Legislativo, dieron este jueves el banderazo de arranque a la construcción del sistema de agua potable en la colonia Diamante, obra que se ejecutará con una inversión estatal y municipal del orden de los 4 millones de pesos, en beneficio de decenas de familias asentadas en esa parte del anfiteatro de Zihuatanejo.

Ahí, el Ejecutivo municipal le comentó a la mandataria estatal que "con toda esta gente que ve usted aquí, nuestros amigos vecinos de la colonia Diamante, de la colonia Manantial, teníamos sueños de mejorar las condiciones de las partes más altas y más marginadas de Zihuatanejo", explicando que primero se fijaron la meta de construir los accesos que facilitaran la entrada tanto de los servicios públicos, como los servicios de emergencia.

La informó que después de resolver el tema de los accesos, hoy se están invirtiendo cerca de tres millones de pesos en la electrificación de las dos colonias mencionadas; mientras que ahora, "con la ayuda de usted, con la ayuda de la CAPASEG, yo me voy a centrar en esta obra, en la que vamos a construir un tanque en la parte alta de la colonia (Diamante), pero que le vamos a tender la red a cada uno de los lotes de esta colonia, y eso es un reto muy importante".

El alcalde Sánchez remarcó que con el apoyo de la gobernadora Salgado Pineda, dicha obra de infraestructura hidráulica se podrá construir al 100 por ciento, pero también resaltó el hecho de hoy la Comisión de Agua Potable y Alcantarillado de Zihuatanejo (CAPAZ) está convertida en un verdadero organismo operador del vital líquido y que se puede considerar como un "caso de éxito", porque ya no tiene ningún adeudo.

En su mensaje, la gobernadora Evelyn Salgado Pineda, después de saludar los vecinos de varias colonias ahí congregados, dijo que derivado de un compromiso con el gobierno que encabeza el presidente Jorge Sánchez Allec, se iniciaron siete obras de infraestructura hidráulica en diferentes puntos de este municipio, con una inversión superior a los 17 millones de pesos y en beneficio de más de 80 mil habitantes de Zihuatanejo de Azueta.

Aseguró que con la construcción de estas obras, "estamos atendiendo una demanda histórica de los zankas, de nuestros queridos amigos y amigas, es un derecho humano que no debería de ser tratado como mercancía, un derecho que debe de estar al alcance de todas y de todos".





Rastreo de caminos rurales, prioridad para gobierno de Javier Aguilar El Tocumbo



> ***Invertir en la rehabilitación de los circuitos viales no pavimentados de la cabecera municipal y de las comunidades serranas, prioridad para la administración que hoy dirijo; Javier Aguilar "El Tocumbo"***

PETATLÁN, GUERRERO- 09 DE DICIEMBRE DEL 2022

Como parte de las acciones que realiza el Gobierno Municipal que encabeza el Presidente Municipal Javier Aguilar "El Tocumbo" a través del Programa Anual Rastreos 2022 - 2023, personal del área de Maquinaria del Municipio de Petatlán continua con los trabajos de rehabilitación de las rutas del transporte públicos, así como la compostura de principales las vialidades de terracería de las diferente colonias.

En entrevista, el Jefe de Maquinara del Municipio Victor Galeana, mencionó que los trabajos que se realizan son de suma importancia, ya que permiten a los transportistas transitar con mayor facilidad y eficiencia, ya que sus vehículos no se desgastan de la suspensión rápidamente y permite de la misma manera a la ciudadanía transitar con mayor confort y seguridad.

En entrevista el Jefe de Maquinaria Victor Galeana comentó que los trabajos de rastreo que al día de hoy se encuentran ya terminados son; Colonia Fermín Maciel, Las Tunas, La Deportiva, Ampliación La Deportiva, El Cayuco, La Pintada, La Reynita, El Arco, Buenos Aires, Predio Esquivel, Los Llanitos, Los Manguitos, Avenida Universidad, Carretera Nacional, Morelos, Zapata y El Arbolito, e hizo énfasis, "los trabajos de rastreo tienen una programación integral, ya que el objetivo principal por instrucciones de nuestro Presidente Javier Aguilar "El Tocumbo" es concluir al 100% el rastreo del circuito del transporte público así como de las prinicipales vialidades de terracería e informó "los trabajos de rastreo continuaran en las colonias, La Morelos, Colonia Ejidal, Rehabilitación del Campo de la Colonia Ejidal, Ejidal 2da Etapa, La Salida para El Barrozal" finalizó.



Dirección de Obras Públicas de Petatlan realiza supervisión de trabajos del programa "Tapando el bache"

> ***Mejorar las condiciones de vida de los habitantes del municipio, prioridad para mi y para la administración que dirijo; Javier Aguilar El Tocumbo***

PETATLAN GUERRERO- 09 DE DICIEMBRE DEL 2022

Como parte de las acciones que viene realizando el Gobierno Municipal que dirige el alcalde Javier Aguilar "El Tocumbo" a través del programa permanente "Tapando el Bache" el director de obras públicas del Municipio de Petatlan el Arq. Jose Nelson Pino Sánchez llevó a cabo la supervisión de los trabajos realizados sobre la Av. Independencia del programa municipal permanente "Tapando el Bache"

En su mensaje el edil Javier Aguilar "El Tocumbo" señaló que su Gobierno trabaja sin descanso, para mejorar las condiciones de vida de todos los habitantes del municipio, y enfatizó "por eso realizamos de manera integral la intervención de los baches, ya que se corta por metro cuadrado de pavimento dañado y así mismo se vierte el concreto con maya electro soldada con una profundidad de 15cm para que el trabajo sea duradero y la inversión realizada sea 100% útil", "Se trata no solo de mejorar las condiciones de las vialidades, sino de también ofrecer calles transitables y confortables para quienes ahora en esta temporada decembrina nos visitarán".

Por su parte el Director de Obras Públicas informó que al corte de la edición, han concluido de manera integral los trabajos del tramo que comprende de la "Y" (igriega) - Ganadera, donde se han rehabilitado más de 300m2 de concreto, y agregó "a lo largo de la semana los trabajos de bacheo continuarán, así como la corrección de diferentes accesos a calles en el camellón principal de la Av. Independencia, ya que detectamos un mal aprovechamiento del mismo y con esto mejoraremos los circuitos viales que concurren" finalizó.





ANZ AGENCIA DE NOTICIAS ZIHUATANEJO

9 DE DICIEMBRE DE 2022

Facebook: Agencia de Noticias Zihuatanejo



Sectores se manifiestan previo a evento de la goberndora Evelyn Salgado







> *Solicitaron su apoyo para resolver varios temas*

Edgar Magaña

ZIHUATANEJO, GRO., 09 DE DICIEMBRE DE 2022

Diferentes sectores de la población se manifestaron previo al evento de entrega de patrullas que encabezó la goberndora, Evelyn Salgado Pineda este jueves en el Ayuntamiento.

Padres de familia de la escuela secundaria "José Martí" acudieron con una lona en la que se pedía la cesión del terreno para esa institución educativa, solución urgente al problema de intendencia; además de nombramientos y pago a las maestras que imparten la materia de español.

También con una lona y megáfono, jubilados y pensionados de la Delegación Sindical D-IV-33 que comprende Zihuatanejo, Petatlán, La Unión y Coahuayutla, exigieron el pago del 2 por ciento del SAR y remanentes. En la lona colocada en la barda perimetral del Ayuntamiento, también se leía la exigencia para que se haga el pago del adeudo del PPS.

Mientras que trabajadores de lista de raya del Servicio Nacional del Empleo (SNE) de Zihuatanejo, solicitaron a la mandataria estatal seguridad social, integración a la nómina mecanizada y servicio médico. Todos los manifestantes fueron atendidos por personal municipal y del gobierno del estado.

Además de que ninguna de las protestas interfirió durante la entrega de patrullas y equipo para la policía municipal de Zihuatanejo, evento que fue encabezado por la gobernadora, Evelyn Salgado Pineda y por el alcalde, Jorge Sánchez Allec.

Encuentro futbolístico para canalizar problemas emocionales de alumnos



Noé Domínguez Mariano
ZIHUATANEJO, GRO- 09 DICIEMBRE

Como una forma de canalizar y atender los problemas emocionales derivados de 2 años de contingencia sanitaria que arrastraron los alumnos, la zona escolar 089 de escuelas primarias llevará a cabo la próxima semana un encuentro de futbol en el campo de la colonia Darío Galeana.

Así lo informó el Director de la primaria "Ignacio M. Altamirano", Gustavo Radilla Moreno, quien dijo que la actividad deportiva se llevará a cabo el próximo 14 de diciembre, a partir de las 8 de la mañana, pero la sede será la primaria "Niños Héroes", que está junto al área deportiva.

"Vamos a tener unos encuentros deportivos, específicamente futbol, en los que participarán todas las escuelas de la zona, que son alrededor de 15 escuelas; 3 privadas y 12 públicas, estamos hablando de una participación de 225 alumnos, y de más de 100 docentes de apoyo", dijo en la entrevista.

Explicó que esos eventos no son de simple ocurrencia, es una situación que como colectivo docente de la zona 089, y en las reuniones que hacen como consejo técnico, cuando se reunimos para analizar el diagnóstico de las escuelas que conforman la zona, detectaron que se viene arrastrando una situación de problemas emocionales de los alumnos después de los 2 años de la contingencia sanitaria.

Pr ello dentro del programa escolar de mejora continua, que se efectúa en cada uno los centros de trabajo, y después con todos los centros escolares, se vio que era conveniente meter en las actividades una convivencia, y en esta ocasión se decidió empezar con la actividad deportiva.

El profesor Radilla Moreno agregó que para el año siguiente, después de enero se estaría planeando por el consejo técnico de la zona otro tipo de actividad, y le parece que sería un evento de poesía.



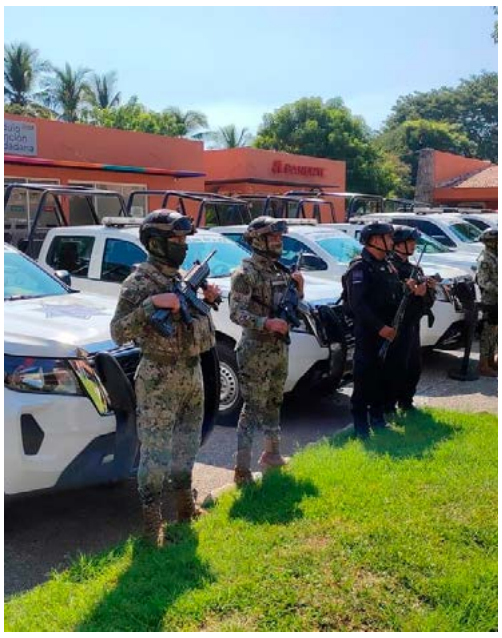

Resultados en seguridad en Zihuatanejo solo se dan a través de la coordinación entre los tres niveles de gobierno

Rogelio Cendejas
ZIHUATANEJO, GRO- 08 DE DICIEMBRE DEL 2022

El Subsecretario de Prevención y Operación Policial de la Secretaría de Seguridad Pública de Guerrero, Irving de Jesús Jiménez Sánchez informó que en este año en Zihuatanejo se logró 32 detenciones del fuero federal, 82 del fuero común, así como el aseguramiento de casi 15 mil kilogramos de estupefacientes.

El funcionario, quien acudió este día a la entrega de patrullas y equipo policiaco para el municipio de Zihuatanejo, evento encabezado por la Gobernadora, Evelyn Salgado Pineda y el Presidente Municipal, Jorge Sánchez Allec, destacó que los trabajos de la dependencia que se han realizado en coordinación con las fuerzas federales y también del municipio a través de operativos de inteligencia policial y proximidad social con buenos resultados.

Mencionó que se aseguraron 89 vehículos de los cuales 49 contaban con reporte de robo y otros 40 fueron relacionados con otros delitos, así como también el aseguramiento de 14 armas largas y 25 armas de fuego cortas, 1,438 cartuchos útiles, 76 cargadores, "Que ya no están en manos de la delincuencia".

Además, agregó que se aseguró 14,799 kilogramos de estupefacientes, entre cristal, marihuana y cocaina, lo cual dijo, representó una perdida financiera a la delincuencia de alrededor de un millón 800 mil pesos.

Jiménez Sánchez aclaró que no se trata de cifras alegres, sino de datos verídicos y duros que solo se pudieron lograr mediante la coordinación entre los tres niveles de gobierno.

Finalmente comentó que el aspecto mas importante de la seguridad es la prevención y el acercamiento con la sociedad o proximidad social, atendiendo también la parte de las operaciones, siendo así como se logran importantes resultados, "La continua presencia en las calles, en las colonias, no solo en las zonas hoteleras o de importancia turística y económica".

ANZ
AGENCIA DE NOTICIAS ZIHUATANEJO

9 DE DICIEMBRE DE 2022
Facebook: Agencia de Noticias Zihuatanejo

Pide Rodríguez Saldaña cumplir calendario escolar a maestros de Guerrero

Señala que las clases concluyen el 19 de diciembre y no como lo están haciendo algunos planteles a partir de esta semana.



ACAPULCO, GRO., 8 DE DICIEMBRE 2022

El secretario de Educación, Marcial Rodríguez Saldaña llamó a los maestros en el estado a cumplir el calendario escolar debido a que algunos planteles educativos a partir de esta semana tomarán sus vacaciones decembrinas.

En declaraciones luego de asistir a la inauguración del Primer Foro de Educación de Tecnología en el estado, Rodríguez Saldaña recordó que de manera oficial las clases concluyen el 19 de diciembre y se retoman las clases el dos de enero.

"Hacemos un llamado a todos (los maestros) a cumplir (con el calendario escolar). Tuvimos dos años de pandemia, de clases virtuales, de no estar en las aulas, ahora que ya regresamos todos hay que cumplir con la obligación", puntualizó.

Por otra parte, adelantó que el viernes se tendrá una reunión con maestros de la Coordinadora Estatal de Trabajadores de la Educación en Guerrero (CETEG) y autoridades federales y estatales para atender las demandas que el magisterio tiene.

"Va a ser una reunión de intercambio de información el día de mañana, de recepción de planteamientos", explicó Marcial Rodríguez Saldaña quien dijo que se apoyará las demandas de justicia laboral.

Abogadas de indígena presa de Chilapa presentan pruebas de desahogo

Defensa confía en que jueza dicte sentencia absolutoria donde la víctima sea declarada inocente y obtenga su libertad tras tres años detenida



CHILPANCINGO, GRO- 09 DE DICIEMBRE DEL 2022

Verónica Garzón Bonetti y Ana Gabriela Candela Garzón, abogadas defensoras de la joven indígena Aurelia García Cruceño, mujer nahua acusada de homicidio en razón de parentesco por la Fiscalía General del Estado (FGE), presentaron este jueves dos de cuatro pruebas de desahogo del caso, para probar la inocencia de Aurelia y evidenciar que el caso fue prefabricado por la FGE.

Con las pruebas, presentadas esta tarde en el Palacio de Justicia de Iguala se esperan dos o tres audiencias más para el juicio oral de Aurelia y, la defensa confía que la jueza Mariela Alfaro Zapata dicte una sentencia absolutoria donde la víctima sea declarada inocente y obtenga su libertad, después de permanecer presa desde el año 2019

De acuerdo con las abogadas, quienes ofrecieron una conferencia de prensa esta tarde en Iguala, las pruebas presentadas son dos; la primera, es un análisis técnico a la necropsia que presentó la Fiscalía y que fue analizado por una médica forense militar quien determinó y probó que el producto que aborto Aurelia no tenía vida.

La segunda prueba es un análisis de antropología de las condiciones sociales y culturales de la comunidad donde surge el caso de Aurelia, que es el poblado de Xochicalco municipio de Chilapa, donde la joven fue víctima de una violación sexual, violencia familiar y violencia por parte de las autoridades comunitarias

Las abogadas de la joven sostienen que las pruebas presentadas por la FGE para acusar a Aurelia no alcanzan ni son suficientes para declarar que la joven dio la vida a un producto, sino al contrario se deja la duda razonable para verificar que el producto salió sin vida de su vientre.

La defensa de Audelia espera que en los próximos días puedan presentar otras dos pruebas, para que antes de que concluya este año la joven pueda quedar en libertad

El caso de Aurelia encaja dentro de la alerta de genero por agravio comparado que fue emitida en Guerrero por la Secretaría de Gobernación, a través de la Comisión Nacional para Prevenir y Erradicar la Violencia contra las Mujeres (CONAVIM)

La defensa de la joven espera que el Estado asuma el compromiso de revisar el caso mediante esta alerta, para contrarrestar la violencia contra las mujeres en la entidad

Aurelia García es indígena de 23 años que actualmente se encuentra en Prisión Preventiva Oficiosa, que le fue impuesta en octubre del 2019 y aún no se resuelve su situación jurídica.

Gobierno de La Unión realiza encendido de árbol navideño









> *También se llevó a cabo un espectáculo para los asistentes*

LA UNIÓN DE ISIDORO MONTES DE OCA, GRO., A 09 DE DICIEMBRE DE 2022

La presidenta honoraria del DIF Municipal, Rebeca Núñez de Reyes, encabezó la ceremonia de encendido del árbol navideño colocado en la explanada de la cabecera municipal.

Acompañada del ex secretario del Ayuntamiento, José Francisco Suazo Espino y de funcionarios municipales, la primera trabajadora social agradeció la presencia de los unionenses y a nombre del alcalde, Crescencio Reyes Torres, dijo que se hizo ese programa navideño con el objetivo de que las familias pasaran de un buen rato.

También pidió a los asistentes pasarla bien en compañía de sus seres queridos durante las celebraciones de la Navidad y el Año Nuevo, ya que es estos son tiempos para reflexionar y estar en armonía con las personas. Luego de encender el tradicional árbol, se realizó un teatro navideño con el que niños y adultos disfrutaron de un espectáculo único.

Al encendido acudieron personas de diferentes puntos de La Unión, principalmente de la cabecera municipal, el cual tuvo como objetivo comenzar con las celebraciones de fin de año.

ANZ AGENCIA DE NOTICIAS ZIHUATANEJO

9 DE DICIEMBRE DE 2022

Facebook: Agencia de Noticias Zihuatanejo

ENTREGA EVELYN SALGADO PATRULLAS, EQUIPO Y UNIFORMES A PERSONAL DE SEGURIDAD PÚBLICA DE ZIHUATANEJO



> ***Se invirtieron de manera conjunta entre el estado y el municipio más de 14 mdp***

> ***Con estas acciones se fortalece el trabajo coordinado para mejorar la seguridad, promover la prevención del delito e impulsar acciones de pacificación***





*ZIHUATANEJO DE AZUETA, GRO., A 09 DE DICIEMBRE DE 2022

Con el propósito de fortalecer el trabajo coordinado para mejorar la seguridad, promover la prevención del delito e impulsar acciones de pacificación en este municipio de la Costa Grande, la gobernadora Evelyn Salgado Pineda y el alcalde de Zihuatanejo, Jorge Sánchez Allec, entregaron patrullas, equipo y uniformes a personal de Seguridad Pública Municipal, a través de un esquema de coinversión entre los dos órdenes de gobierno, destinando más de 14 millones de pesos para atender este rubro prioritario en beneficio de habitantes y visitantes.

"Con estas 15 nuevas unidades fortalecemos las capacidades de Zihuatanejo en materia de prevención del delito y de construcción de paz. Como su nombre lo dice, la paz se construye, la paz es producto de la justicia, la paz la construimos todas y todos, desde sus diferentes trincheras, desde la Policía Turística, desde la Policía Preventiva, la Policía Vial, desde los compañeros y compañeras que trabajan en el ayuntamiento, todo inicia desde lo más mínimo", expresó la mandataria estatal.

En el evento realizado en la explanada del Ayuntamiento, la gobernadora reconoció la labor del alcalde, quien ha sido un gran aliado para la transformación de Zihuatanejo, mediante un trabajo coordinado en materia de seguridad. Ante los representantes de las diversas colonias, Evelyn Salgado refrendó su apoyo y compromiso para este binomio de playa, con la convicción de seguir en la ruta de coordinación, generando las condiciones de paz y gobernabilidad en beneficio de la población.

"Aquí hay un solo camino, el camino de la paz, el camino del bienestar, el camino del progreso y del desarrollo de Zihuatanejo, eso es lo que nos ocupa y en eso es en lo que estamos trabajando todos los días el presidente y la gobernadora", añadió. Durante su participación, el alcalde agradeció el apoyo y la visita de la gobernadora, quien en todo momento ha mostrado su solidaridad y apoyo a este municipio, contribuyendo a promover esta coordinación de esfuerzos que resulta benéfica a rubros como seguridad, impulso al turismo, servicios básicos, entre otros. Al respecto destacó el trabajo que ha impulsado Evelyn Salgado para fortalecer la seguridad pública y las acciones de prevención del delito. Y detalló que, de estos 14 millones de pesos, 12 se destinaron para la adquisición de patrullas y el resto para equipo y uniformes.

En tanto que el subsecretario de Prevención y Operación Policial de la Secretaría de Seguridad Pública estatal, Irving de Jesús Jiménez Sánchez coincidió en señalar que la coordinación es la clave para continuar dando buenos resultados en esta materia. En este sentido, informó que a lo largo del 2022, en Zihuatanejo se han emprendido diversas acciones que han dado como resultado la detención de 32 personas por delitos del fuero federal y 82 del fuero común; el aseguramiento de 89 vehículos, de los cuales 49 contaban con reporte de robo y 40 fueron asegurados por estar relacionados con diversos delitos; el decomiso de 14 armas largas y 25 cortas, mil 438 cartuchos y 76 cargadores, así como 14 mil 799 kilogramos de estupefacientes como cristal, cocaína y marihuana. Todo esto se traduce en una pérdida para la delincuencia organizada de casi 2 millones de pesos.

A nombre de los beneficiarios, el comandante de la Policía Vial, José de Jesús Orozco Coria agradeció a la gobernadora esta entrega, a la vez que, junto con sus compañeros, se comprometió a ser cada día mejores. "Le damos las gracias por este gran esfuerzo que está haciendo en dotarnos con estas patrullas, tan importante que vienen a ser punta de lanza para que nuestra seguridad pública en este municipio sea cada día mejor. Le damos las gracias en nombre de mis compañeros y el mío propio, por el gran esfuerzo que ha hecho, es un esfuerzo que valoramos bastante", señaló. Asistieron a este evento el diputado local presidente de la Comisión de Seguridad, Joaquín Badillo Escamilla; el jefe del Estado Mayor de la 16 Zona Naval, Juan Ramón Hernández Carmona; el representante del 75 Batallón de Infantería, Abraham López Rodríguez, entre otros invitados.



EVELYN SALGADO Y JORGE SÁNCHEZ DAN BANDERAZO DE INICIO DE LA CONSTRUCCIÓN DE LA RED DE AGUA POTABLE EN LA COLONIA DIAMANTE DE ZIHUATANEJO



> *Esto se suma a un total de 7 acciones, con una inversión de 17 MDP para impulsar el desarrollo en materia de agua potable y saneamiento en ese municipio*

> *Más de 82 mil habitantes serán beneficiados con estas obras*

ZIHUATANEJO DE AZUETA, GRO., A 09 DE DICIEMBRE DE 2022

Atendiendo una de las demandas históricas de los habitantes de Zihuatanejo, la gobernadora Evelyn Salgado Pineda dio el banderazo de inicio de la construcción de la red de agua potable de la colonia Diamante, con una inversión de casi 3 millones de pesos. Esto es parte de un proyecto integral que se encuentra en marcha y se realiza en coordinación con el municipio, para beneficiar a colonias y comunidades, en donde se destina una inversión conjunta de 17 millones de pesos a través de 7 acciones, permitiendo ampliar y mejorar los servicios de agua potable y saneamiento en beneficio de más de 82 mil habitantes.

"Con estas obras de ampliación, de rehabilitación y construcción de infraestructura hidráulica destinadas a estas colonias, estamos atendiendo una demanda histórica, de nuestros queridos amigos y amigas; es un derecho humano que no debería ser tratado como mercancía, un derecho que debe de estar al alcance de todas y de todos. Yo por eso celebro este banderazo de arranque, con el que damos continuidad a todos estos esfuerzos que estamos realizando en los diferentes puntos de Zihuatanejo", señaló Evelyn Salgado. Ante habitantes de las colonias Perla del Mar, 14 de Febrero, Embalse, Los Pinos, Amuzgos, Chulavista, Diamante, Ojo de Agua, Nuevo Amanecer, El Manantial, Progreso, entre otras, quienes atestiguaron este inicio de obra, la gobernadora refrendó su compromiso de seguir trabajando a través de la inyección de los recursos necesarios para impulsar el progreso y mejorar los servicios fundamentales de la población que más lo requiere.

En este sentido, la mandataria reconoció el esfuerzo y coordinación del alcalde Jorge Sánchez Allec, de la Comisión de Agua Potable y Alcantarillado de Zihuatanejo (Capaz), así como de la Comisión de Agua Potable, Alcantarillado y Saneamiento del Estado de Guerrero (Capaseg), para lograr estas siete acciones, de las cuales cuatro son ejecutadas por el organismo estatal y tres por el municipio, permitiendo mejorar las condiciones de vida de la gente. "Con esto reafirmamos el compromiso de coadyuvar con el municipio para garantizar los servicios básicos, para resolver estas demandas históricas, que con voluntad y mucha coordinación estamos atendiendo. Estas obras son la muestra de que el tra-



ANZ AGENCIA DE NOTICIAS ZIHUATANEJO

9 DE DICIEMBRE DE 2022

Facebook: Agencia de Noticias Zihuatanejo



bajo en equipo sí da resultados", enfatizó la mandataria. En su turno, el alcalde detalló que como parte de esta obra en la colonia Diamante, se llevará a cabo la construcción de un tanque de almacenamiento de agua en la parte alta de la colonia, además de que se construirá la red hidráulica domiciliaria para dar servicio a cerca de 240 habitantes.

Durante su participación, el director de la Capaseg, Facundo Gastélum Félix explicó que estas siete acciones son parte de un convenio firmado el pasado 23 de mayo entre el organismo que representa y el gobierno municipal, con lo que se formaliza la coordinación para conjuntar recursos en temas de agua potable, drenaje y saneamiento. "Obras que una vez que se construyen, no se ven, no tienen ese impacto visual, sin embargo contribuyen a mejorar enormemente la calidad de vida de nuestros ciudadanos. Ese es nuestro objetivo como Capaseg, dependiente del gobierno del estado, poder ser un ente que coadyuve, que acompañe, que respalde las obligaciones que tienen los municipios en el estado", explicó.

Como parte de este plan de acción, el gobierno del estado lleva a cabo la obra de ampliación del colector sanitario en calle Los Mangos y Antonia Nava, en el tramo comprendido entre calle Palmas y 5 de Mayo, en la colonia Centro; la Construcción de la Red de Drenaje Sanitario en la colonia 14 de Febrero de la cabecera municipal; la Rehabilitación del Pozo Profundo en la localidad de Barrio Viejo, que incluye la obra de desvío y protección para evitar afectaciones en la captación, interconexión en la línea de conducción con tubería de acero, muros gavión, rehabilitación interior del pozo y equipamiento mecánico y la Recuperación del sistema de agua de Barrio Nuevo, en la que se rehabilitó la línea de conducción de 14 pulgadas de diámetro y se instaló la línea e infraestructura de alimentación eléctrica, esta última ya se encuentra concluida y en funcionamiento.

A nombre de los habitantes, la presidenta de la colonia Diamante, Dalila Benítez García, agradeció el apoyo para esta obra de gran relevancia, que representa un importante beneficio para todos los pobladores de esta zona. "Es muy agradable y reconfortante que sus gobiernos estén apoyando a todos aquellos que lo necesitan, gracias por su apoyo; por preocuparse e interesarse por hacer de este municipio un municipio más limpio, más organizado y equipado", dijo. Estuvieron presentes en este acto el presidente de la colonia El Manantial, Alberto Morales Baños, así como funcionarios municipales y estatales.



EJEMPLO A SEGUIR

San Cadilla

En esta Copa del Mundo que el Tricolor lo hizo tooodo mal, bien le valdría hacer un pequeño alto y tomar nota de las prácticas de las Selecciones ganadoras.

Ahí tienen que el campeón del mundo, nomás el mejor equipo del planeta, afrontó ayer el día previo a disputar los Cuartos de Final de Qatar 2022, abriendo sus puertas y conviviendo con la gente que está siempre al tanto de lo que hace y que es, a final de cuentas, el puente entre la Selección de Francia y la afición: la prensa.

Adrien Rabiot y Ibrahima Konaté se echaron una horita atendiendo a los medios, lejos de cualquier pose de esas a las que estamos acostumbrados en México, donde la práctica de esconderse está tan enraizada como la de no jugar los Cuartos de Final.

Paradójicamente, en Qatar 2022 que ni a Octavos de Final se llegó, se tocaron extremos, pues salvo las conferencias que se tuvieron que atender por obligación de la FIFA, el Tri no abrió la puerta para hablar ¡ni un solo día! Ya no digamos entrevistas, ni siquiera conferencias de "sí" y "no".

Si México quiere ser parte de la elite mundial para 2026, debe de entender que una Selección ganadora no solo brilla en la cancha, sino también fuera de ella y hoy en México la oscuridad es casi absoluta.

QUIERE ECUADOR A ALMADA

Si la Selección Mexicana quiere al uruguayo Guillermo Almada como su técnico para el siguiente Mundial, más le vale a la Federación Mexicana de Futbol poner manos a la obra porque se lo pueden "madrugar".

Y es que me contó una oreja que en Ecuador no tienen claro si Gustavo Alfaro va a continuar con la Selección tras quedarse, como el Tri, en Fase de Grupos.

Si bien el primer deseo era que Alfaro continuara, el argentino ha dejado en el aire su futuro, por lo que en Ecuador ya miran hacia el timonel del Pachuca.

En aquel país, Almada toma mucha fuerza para ser el encargado del conjunto ecuatoriano y ya empiezan a sondear al entrenador de los Tuzos, por más que él mismo ha dejado claro que está puesto para dirigir a la Selección Mexicana.

Así que, más allá de que la Federación termine pidiéndole el informe de su gestión como entrenador a Gerardo Martino, tal vez deba irse acercando a Almada, si es que lo quiere...

'PIOJO' AFERRADO

Ahora que Miguel Herrera anda por Qatar ya se imaginarán.

El buen "Piojo" quedó muuuy molesto -como el 99.9999 por ciento de México- por los patéticos planteamientos que hizo Gerardo Martino en la Copa del Mundo y nadie pudo quitarle la razón cuando dijo que la mejor participación de México en los últimos Mundiales fue la suya en Brasil 2014.

Además de que no dice ninguna mentira, mi Miguelón sabe que él es una de las opciones de los dueños de equipos para tomar el barco hundido del Tricolor; la cosa es que hay más candidatos en la mesa y lo que me cuentan mis orejitas en la junta de dueños es que los directivos con más poder no son los que apoyan la idea de que Herrera reciba una segunda oportunidad.

De hecho, otra oreja que anda disfrutando el Mundial muy cerca del ex técnico de Tigres me confesó que el "Piojo" no va a esperar a que le llamen, sino que está viendo la manera de ir a ofrecerse... "Él está seguro que es el ideal para el puesto y hasta dice que, si se lo dan, estaría dispuesto a cambiar un poquito -un poquito solamente-, su manera de ser tan mediático para enfocarse en el Tricolor", me dijo mi Orejita qatarí.

Así que para todos los "Piojistas" del mundo, sepan que su ídolo la tiene cañona para volver al banquillo del Tri, sepan también que él lo va a intentar, y sepan que si se le da, no habrá más comerciales con el perico...

Mail: sancadilla@reforma.com
Twitter: @SanCaReforma

Templo Mayor

VAYA PARADOJA

Hoy es cuando Andrés Manuel López Obrador más necesita a quien menos quiere: a Ricardo Monreal. Que se concrete o no el golpe de la 4T contra la democracia pasa por las manos del zacatecano.

PORQUE si el coordinador de Morena en el Senado decide meter a la congeladora el "Plan B" de la mal llamada reforma electoral, se frustrarían los anhelos presidenciales de ver aprobada por el Congreso su andanada contra el INE.

AL IGUAL que en la Cámara de Diputados, los morenistas y sus aliados requieren de una mayoría simple para sacar adelante los cambios legales. Sin embargo, Monreal parece decidido a meterle freno y obligar a que, por lo menos, las y los senadores lean los dictámenes antes de aprobarlos.

LA GRAN DUDA es si el ala dura de la bancada morenista en el Senado tendrá la suficiente fuerza y convocatoria para brincarse a su coordinador y, echando montón, aprobar una reforma que ni conocen.

DE CONCRETARSE el golpe, el conflicto terminará decidiéndose -una vez más- en la Suprema Corte, dado el enooorme cochinero en el proceso legislativo. Así que en este maratón por la democracia, la meta aún está muy lejos.

FINALMENTE la Cámara de Diputados decidió llamar a comparecer (en modo light) a Leonel Cota, titular de Segalmex, la empresa estatal de la 4T hundida en los escándalos de corrupción. LA DIPUTADA María Elena Pérez-Jaén fue de las que más estuvieron insistiendo para que el funcionario diera la cara ante la Comisión de Vigilancia de la Auditoría Superior de la Federación. Y aunque los morenistas se resistían, al final dos diputadas guindas, honor a quien honor merece, apoyaron la propuesta: Inés Parra y Adela Ramos.

SI BIEN la bancada de Morena obligó a quitarle el título de comparecencia y llamó al encuentro "mesa de trabajo", al menos es un logro que Cota por fin pueda ser cuestionado por las transas en Segalmex, que no logró la autonomía alimentaria, pero sí la riqueza instantánea para algunos de sus funcionarios.

¿CÓMO decir que te echas para atrás sin decir que te echas para atrás? El gobierno mexicano encontró una manera de comerse sus palabras, de manera muy disimulada. Según reveló la propia Raquel Buenrostro, el Presidente le ofreció a Estados Unidos mandar hasta 2025 la prohibición para la entrada de maíz amarillo transgénico.

ES DECIR, no revoca la instrucción que dio sin tomar en cuenta a la ciencia, pero le pasa la bolita al siguiente gobierno. No está claro si los negociadores norteamericanos están dispuestos a aceptar el parche que les ofrecieron en Palacio Nacional. Pero al menos la titular de Economía parece muy entusiasmada con la idea de seguir pateando el bote.

Mirador

Armando Fuentes Aguirre (CATÓN)

Anoche se apareció en la antigua casa del Potrero el fantasma de doña Francisca Ruiz y Pela.

Cuando ese espectro sale los demás se ocultan. En la otra vida le tuvieron miedo, y también le temen en ésta que ahora viven. Y es que doña Francisca -nadie le dice doña Panchita, doña Paquita o doña Quica- llevaba en sí una funesta maldición. Cuatro maridos tuvo, y a los cuatro los enterró. Quiero decir que enviudó cuatro veces. Por eso ya nadie le decía doña Francisca: todos la llamaban "la viuda".



Cuatro veces al año se aparece doña Francisca, en las fechas de la muerte de sus cuatro esposos. Hay quienes dicen que viene a buscar otro marido al son de que no hay quinto malo. En esas noches los viudos del rancho y los solteros de edad no se acercan a la casa grande. Se encierran en la suya y rezan la oración de las Siete Verdades, que ahuyenta a los aparecidos.

Yo no le temo al fantasma de doña Francisca. Tengo mi ángel protector, que es mi señora. Ella disipa todos mis fantasmas. Pero rezo para que la viuda descanse en paz con sus cuatro maridos, y que duerman tranquilos también los que podrían ser el quinto.

¡Hasta mañana!...

ANZ AGENCIA DE NOTICIAS ZIHUATANEJO

9 DE DICIEMBRE DE 2022

Facebook: Agencia de Noticias Zihuatanejo

Dejar en manos de Sedena el Tren Maya y el AIFA evitará que sean privatizados: AMLO

ZIHUATANEJO, GRO., A 09 DE DICIEMBRE DE 2022

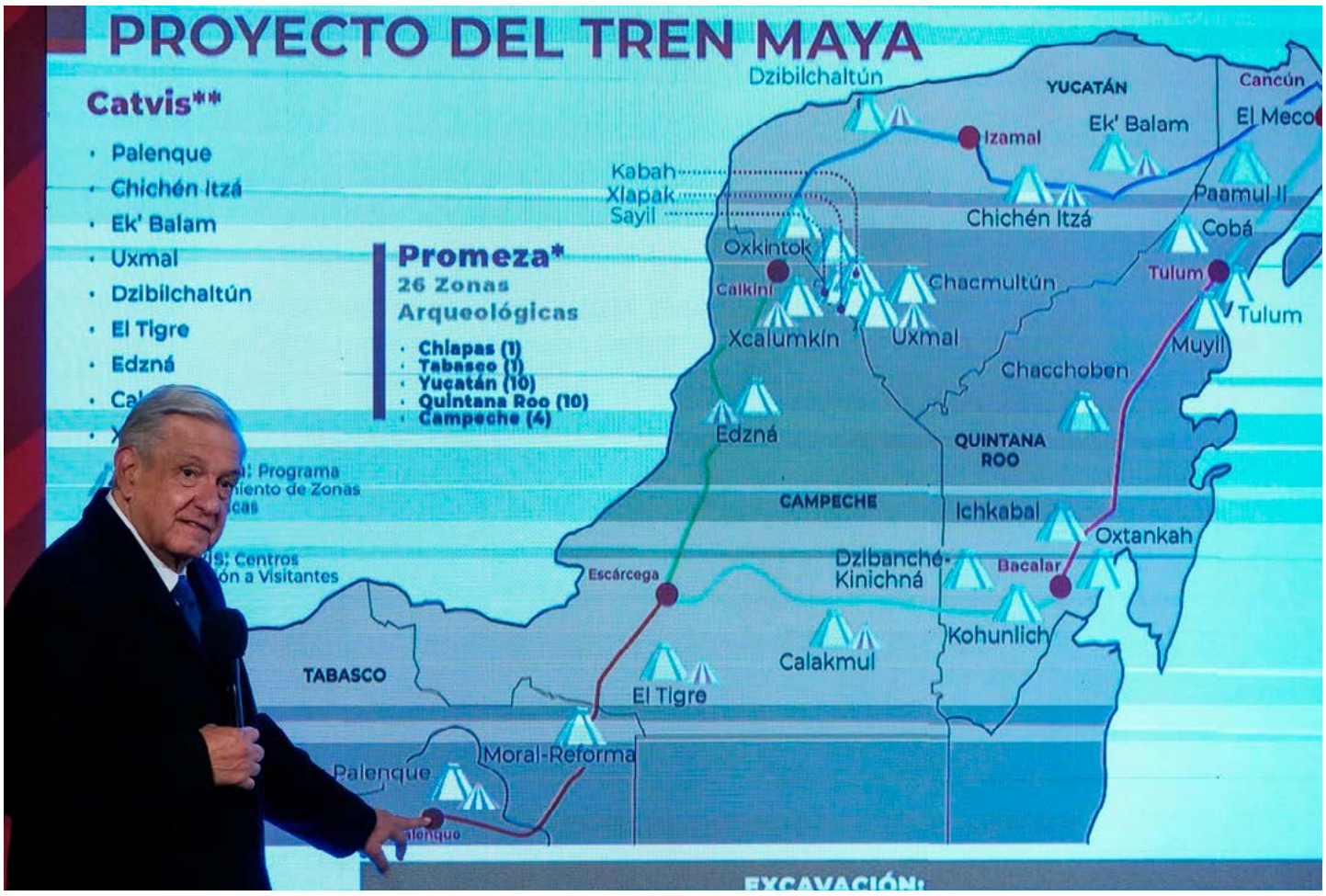

terrenos ubicados a cinco minutos del aeropuerto de Cancún, Quintana Roo, "que por cierto está concesionado", a siete pesos el metro cuadrado en una zona de manglares. "Ni lo que cuesta un metro de alfombra (...) y ahí los pseudoambientalistas no dijeron nada".

El objetivo de dejar la administración del Tren Maya y algunos aeropuertos, como el Felipe Ángeles, en manos de la Secretaría de la Defensa Nacional (Sedena) es para evitar que sean privatizados, pues se han construido con recursos públicos.

Así lo dio a conocer el presidente Andrés Manuel López Obrador en la mañanera de este jueves y subrayó que, por ejemplo, el Fondo Nacional de Fomento al Turismo (Fonatur) "no aguanta el primer cañonazo" ante una insinuación de privatizar esos proyectos.

"Sí estamos haciendo todo un esfuerzo de ahorro, no queremos que al paso del tiempo estas obras se privaticen. ¿Quién nos puede garantizar que estos bienes de la nación se cuiden? Pues una institución como la Sedena. No sólo es porque ellos están ayudando en la construcción y están actuando con honestidad, es también dejarles todas estas obras a una institución fuerte".

Recordó que durante el sexenio del panista Vicente Fox, el Fonatur vendió

Y agregó: "Entonces, ¿cómo se lo vamos a dejar a Fonatur? No aguanta la primera insinuación, ni el primer cañonazo". El jefe del Ejecutivo señaló que el Tren Maya será eléctrico de Mérida a Chetumal, y en el resto de la línea usará diésel bajo en azufre, que lo hace amigable con el medio ambiente. Insistió que estará listo en diciembre del próximo año, aunque "si es enero (de 2024) es igual".

Castillo me pidió apoyo diplomático; pretendía asilarse en embajada: AMLO

MÉXICO

El depuesto mandatario de Perú, Pedro Castillo, solicitó apoyo diplomático a su par mexicano Andrés Manuel López Obrador antes de ser detenido en Lima, a lo que el presidente de México respondió que en apego a la tradición de asilo de nuestro país sería recibido.

Esta mañana, en su conferencia en Palacio Nacional, López Obrador reveló que tras su fallido intento por disolver el Congreso de la nación andina, Castillo se comunicó vía telefónica con él para solicitar asilo. Asimismo, dijo que la Secretaría de Relaciones Exteriores (SRE) analiza la situación para decidir si se reconoce a la proclamada presidenta Dina Boluarte.

"Habló aquí a la oficina, para que me avisaran de que iba hacia la embajada (de México en Perú), pero seguramente ya tenían intervenido su teléfono, y que iba a solicitar el asilo que si le abrían la puerta, busqué a Marcelo Ebrard (el canciller) y le informé, y le dije que hablara con el embajador (Pablo Monroy) y se abriera la puerta de la embajada con apego a nuestra tradición de asilo", informó el jefe del Ejecutivo.

Indicó que México no romperá relaciones con Perú, pero esperará unos días para tomar la determinación "más adecuada" sobre si reconocer a la nueva presidenta de ese país.

"No se rompe relaciones, pero sí vamos a esperar unos días, creo que es lo más adecuado. No es nuestro propósito intervenir en asuntos internos, lamentamos mucho, eso sí, que estas cosas sucedan porque sufre el pueblo. Y he llegado ya a la conclusión de que entre más se desligue del comportamiento de las élites con los sentimientos de los pueblos, mejor. Porque muchas veces, aquí y en cualquier parte, las decisiones de las élites no tienen que ver con los sentimientos y con el beneficio de los pueblos".



Aseveró que la SRE "está haciendo el análisis sobre la situación, hay que esperar un tiempo, está muy fresco todo, nos tenemos que apegar a los principios constitucionales de no intervención autodeterminacion de los pueblos solución pacífica de las controversias, derechos humanos".

Dijo que por lo pronto no hay condiciones para ir a Perú a realizar la cumbre de la Alianza del Pacífico, y tendrá que definirse los siguientes pasos consultando a los otros miembros: Colombioa y Chile.

Argentina se respalda en Messi; Países Bajos, en la experiencia de Van Gaal



Doha. Mientras el sueño de Argentina de conquistar su tercera Copa del Mundo descansa en gran medida en los hombros de Lionel Messi, Países Bajos, su rival en los cuartos de final de Qatar 2022, apela a la experiencia del técnico Louis van Gaal para finalmente ser campeón.

Para muchos Qatar ha sido el mejor Mundial de los cinco que Messi ha disputado en su carrera. Incluso, el propio delantero reconoció que a sus 35 años disfruta de jugar este torneo como no lo había hecho antes. Con tres tantos en esta edición, llegó a los nueve goles en Mundiales y superó a la leyenda Diego Maradona. Ahora, está a uno de igualar la marca de Gabriel Batistuta, máximo artillero argentino en la Copa.

Sumido en la gloria, ahora el principal objetivo de Leo, quien ha ganado siete veces el Balón de Oro, seis la Bota de Oro y ostenta 41 títulos con el Barcelona y el PSG, es coronar su trayectoria al levantar por primera vez una Copa del Mundo. Para el encuentro ante Países Bajos, Messi ha recuperado a uno de sus cómplices en el ataque después de que Ángel di María superó una molestia muscular y entrenó el miércoles con normalidad. En contraste, el volante Rodrigo de Paul ni siquiera pisó el campo debido a una contractura.

Aunque Países Bajos conoce de la peligrosidad de Messi, el defensa y capitán Virgil van Dijk negó que se enfocarán en un sólo jugador, pues la encomienda es enfrentar a todo un equipo por el pase a semifinales. "Es uno de los mejores jugadores de nuestra época, pero no nos preparamos para enfrentarlo específicamente a él, sino para ganar a Argentina", sostuvo.

Si la Albiceleste tiene a su hombre más importante en la ofensiva, la Naranja Mecánica cuenta con su elemento más fuerte en el banquillo. Liderando a su país por tercera ocasión a los 71 años, Van Gaal es el entrenador más veterano del torneo y quien busca una revancha después de haber sido eliminados en tanda de penales por la propia Albiceleste en las semifinales de Brasil 2014. Van Gaal asumió el cargo de entrenador de la Orange por primera vez en el 2000 y renunció dos años después tras no calificar a Corea- Japón 2002. Regresó en 2012 y llevó al equipo a Brasil 2014, donde se quedaron con el tercer puesto.

Retornó en agosto de 2021 para remplazar a Frank de Boer y ahora presume de una racha de 19 partidos consecutivos sin derrota, desde que cayeron en junio de 2021 ante República Checa.

Países Bajos tiene la distinción de haber disputado la mayor cantidad de finales del Mundial sin ganar (1974, 1978 y 2010), herida que busca cerrar bajo el mando de Van Gaal. "Podemos convertirnos en campeones del mundo", sostuvo el entrenador como si lanzara una advertencia para pagar una deuda ante la afición.

Brasil es aterrador; los croatas, fuertes: Dalic



DOHA

El seleccionador de Croacia, Zlatko Dalic, describió como "aterrador" al equipo de Brasil, su rival en los cuartos de final de la Copa del Mundo, pero respaldó a su decidido equipo para estar a la altura del enorme desafío que enfrentan.

"Brasil es el favorito, seamos realistas. Es la selección más potente y mejor del Mundial. Lo que he visto hasta ahora, cuando echas un vistazo a sus jugadores, su calidad, habilidades y valor, es realmente aterrador", dijo el croata.

Croacia venció a Japón en la tanda de penales, antes de que Brasil, uno de los favoritos del torneo y cinco veces campeón, enviara un mensaje potente a sus competidores con una deslumbrante goleada 4-1 sobre Corea del Sur.

Dalic, quien llevó a Croacia a la final de 2018, preferiría enfrentarse a Corea del Sur en lugar de Brasil por un boleto en las semifinales, pero la realidad lo enfrenta ahora a uno de sus miedos.

"Creo que tenemos un duro examen por delante, una tarea difícil contra un equipo que juega un gran futbol con tantos jugadores buenos, de calidad y rápidos", agregó.

En el Mundial de Rusia, Croacia remontó tres veces para avanzar después de la prórroga en las rondas eliminatorias antes de perder contra Francia en la final. Esta capacidad de reponerse ante la adversidad les da aliento para enfrentar a la verdeamarela.

"Brasil tiene confianza en sí mismo, un ambiente espléndido en el equipo, que es visible, así como jugadores de primer nivel. Sin embargo, no nos rendiremos. Creo que no tenemos nada que temer", declaró Dalic.

"Necesitamos entrar al partido con mucha fe, confianza en nosotros mismos y buscar nuestras oportunidades, disfrutar la ocasión de jugar contra Brasil, eso es todo. Es muy temprano, si tan sólo fuera la final", señaló.

"Es un gran equipo, pero creo que podemos desafiarlos, debemos ser inteligentes. El partido no es 50-50, pero tampoco somos unos desconocidos", desafió.

Desde la calificación al vencer a los nipones, Dalic no ha dejado de elogiar a su equipo, compuesto por hombres con voluntad de granito, dispuestos a salir adelante.

"Es una cosa jugar para un club, donde es cuestión de contratos y de prestigio. Pero es otra cosa completamente distinta representar a tu país, porque esto es patriotismo, es guardar orgullo, emocionarse, por eso es diferente.

"Me siento contento y orgulloso de que tenga jugadores que reaccionaron de esa manera. Que muestren una personalidad tan fuerte", concluyó.

ANZ AGENCIA DE NOTICIAS ZIHUATANEJO

9 DE DICIEMBRE DE 2022

Facebook: Agencia de Noticias Zihuatanejo

Andrea Escalona publica emotivo mensaje en la recta final de su embarazo



MÉXICO

Andrea Escalona hace unos días se despidió temporalmente del programa 'Hoy' para dar la bienvenida a su primer hijo, sin embargo, hace unas horas compartió con sus millones de seguidores la realidad de su recta final de su embarazo, además de dedicarle unas tiernas palabras a su bebé.

A unos días de que por fin tenga entre sus brazos al pequeño, la presentadora comparó dos fotografías de estudio e improvisadas la expectativa y realidad de cómo está gozando de los últimos días con su pancita de embarazo.

"Como voy a la cocina en el Instagram. Como realmente voy a la cocina. Expectativa vs. Realidad. Semana 37 profundamente feliz a tu lado con expectativas y realidades, ¡lo mejor ha sido estar embarazada de ti!", comenzó su publicación.

Escalona se dirigió a su bebé con texto en el que se mostró más cercana y a favor de la realidad: Antes me gustaban las expectativas ahora cada vez me gusta más la realidad", mencionó.

"Llegaste lleno de realidad … de Sopetón y eres el mejor sopetón de mi vida, demostrándome qué hay cosas que no se planean en las que no tenemos el control y pueden ser lo más maravilloso que te haya pasado, acá a veces hay ciertas normas que determina la sociedad, tu familia o hasta tú te impones una perfección que no existe; el cómo "deberían de ser las cosas" cuando te tienes que casar, tener hijos, tu pareja, el éxito, un montón de normas, expectativas".

Finalmente, la hija de Magda Rodríguez se mostró ansiosa ante la cuenta regresiva para conocer al fin a su primogénito: "Hoy te puede decir que donde te de paz ahí es, que lo que te haga feliz y eso es un viaje muy personal que sólo tendrás que descubrir, por lo pronto gracias por hacerme inmensamente feliz estás 37 semanas", escribió.

"Llena de realidades y también expectativas, ojo y las expectativas no son malas, las puedes usar a tu favor. Por ejemplo, en Instagram con fotos bonitas de cuando tenía 35 semanas y menos pasteles, pasta, en este cuerpecito chambeador que tanta falta le hacía también echar la flojera prepárase para tu llegada. Muchas veces mi mantra fue "quítale lo que caprichosamente quiero y dame lo que verdaderamente necesito para que crezca mi alma" tú eres eso mi amor feliz llegada cuando quieras ya casi nos conocemos ¡qué emoción!", concluyó.

Kimberly Flores explota contra la producción de Rica, Famosa, Latina

MÉXICO

El reality show de Rica, Famosa, Latina las cosas están subiendo de tono y aunque Mayeli, exesposo de Lupillo Rivera y Sandra del Villar, expareja de Pablo Montero, ya traían un pleito cazado desde otras temporadas atrás, este 2022 ha salido nuevos pleitos lo dejó ver el adelanto del capítulo 9.

La llegada de Mariana González, novia de Vicente Fernández Jr y de Kimberly Flores, esposa del vocalista de La Trakalosa, Edwin Luna, le dio un toque al melodrama. Aunque el reality show se grabó hace unos meses atrás, hasta ahora Kimberly Flores opinó sobre la producción de Rica, Famosa, Latina y confesó estar molesta con ellos por cómo la están mostrando en la pantalla chica.

"Yo sé que acepté este reto de Rica, Famosa, Latina y muy bien sabe el productor que lo acepté porque me prometió que iba ser algo distinto, algo que no había pasando en las otras temporadas, empoderar a la mujer, una mujer trabajadora y lamentablemente fue todo lo contrario". La también cantante aseguró que lamenta mucho que la producción quiera hacer rating con supuestas ofensas para las personas de Guatemala.

"Todo lo puedo permitir que me diga de todo, pero que ya se ensañan con gente de Guatemala con decirnos que somos huaraches, que venimos de las montañas. Que lamentable tratar de conseguir rating haciendo este tipo de cosas.

"Jamás hago este tipo de historia y me da mucha tristeza porque pensé que iba ser algo distinto, pero al final no lo fue, entonces espero que tenga rating haciendo este tipo de contenido", concluyó.



Un lesionado al chocar Urvan y una camioneta

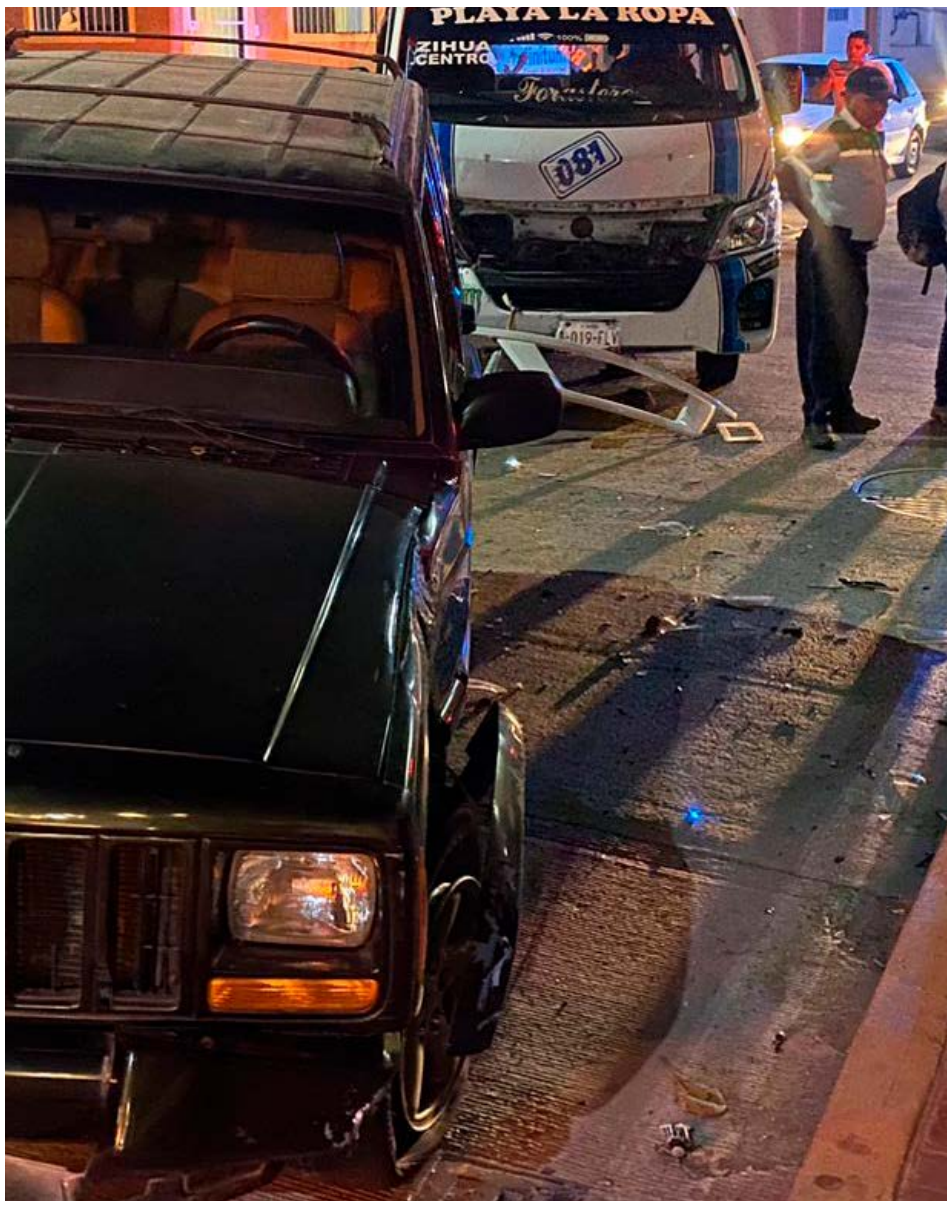



ZIHUATANEJO, GRO- 09 DE DICIEMBRE DEL 2022

Un lesionado y daños materiales fue el saldo de un choque ocurrido en la calle Paseo del Palmar, a la altura del hotel Los Arcos, cerca de playa La Madera.

Fue a las 19:10 horas de este miércoles, cuando el chofer de una Jeep, negra, con placas de Guerrero, proveniente de la Darío Galeana, se incorporó en Paseo del Palmar y le obstruyó la circulación a la Urvan 081 de la ruta La Ropa que circulaba con dirección al Centro.

Tras la colisión, resultó lesionado un pasajero de la Urvan, un hombre de aproximadamente 45 años, fue atendido por los paramédicos de la dirección municipal de Bomberos, pero no fue necesario que lo trasladaran a un hospital.

Al final, la grúa de la Policía Vial remolcó la Jeep al corralón, de igual forma el transportista trasladó la Urvan, ya que el perito procedió con los trámites correspondientes.

MOTOCICLISTA SE FRACTURA AL DERRAPAR EN PASEO DE ZIHUATANEJO





ZIHUATANEJO, GRO- 09 DE DICIEMBRE DEL 2022

Un motociclista resultó con una fractura en la mano derecha al derrapar en el bulevar Paseo de Zihuatanejo, a la altura del hotel Rosalinda.

Fue a las 17:40 horas de este miércoles, cuando el joven motociclista que se dirigía a realizar deporte, perdió el control de su moto marca Vento y se derrapó en su costado izquierdo, por lo que resultó con raspaduras en la pierna y brazo izquierdo, pero con la muñeca derecha fracturada.

Los paramédicos de la Cruz Roja lo atendieron, inmovilizaron su mano fracturada, luego lo abordaron en la ambulancia para trasladarlo al Hospital General y ser intervenido por el personal de Urgencias.

De la moto se hizo cargo un amigo del lesionado, la retiró del bulevar y no fue necesario que interviniera la Policía Vial porque no hubo daños a terceros.

ANZ
AGENCIA DE NOTICIAS ZIHUATANEJO

9 DE DICIEMBRE DE 2022
Facebook: Agencia de Noticias Zihuatanejo

Taxi derriba un tejado en el Centro de Zihua

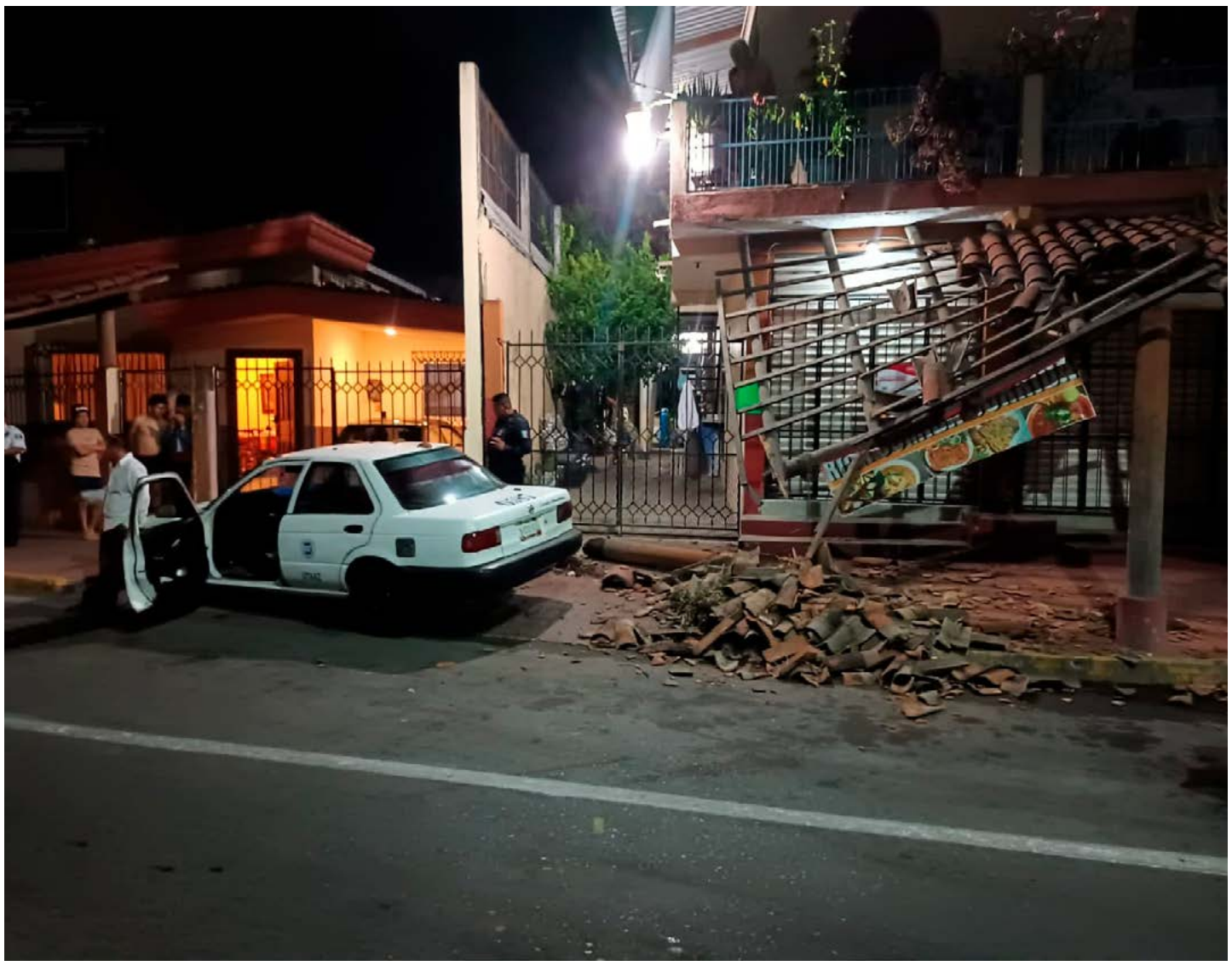



ZIHUATANEJO, GRO

Un taxi chocó contra el poste que sostenía un tejado en la calle Paseo de la Boquita esquina con Benito Juárez del Centro, por lo que derribó un tejado.

Fue a las 2:00 de la mañana de este miércoles, cuando el chofer del taxi 0587 de la UTAAZ, un Nissan Tsuru, por conducir sin precaución chocó con su frente el poste de madera, de tal forma que cayó el tejado sobre el mismo vehículo y la banqueta, esto a un costado de López Impresores.

Al lugar acudieron los oficiales de la Policía Vial, luego solicitaron una grúa para remitir el vehículo de alquiler al corralón para los trámites correspondientes.

Operador de camión choca y se da a la fuga

ZIHUATANEJO, GRO- 09 DE DICIEMBRE DEL 2022

El operador de un camión volteo chocó contra una camioneta de la CFE en la colonia Lázaro Cárdenas (ala Noria), justo cuando salía de la carretera escénica de La Majahua.

Fue a las 19:30 horas de este jueves, cuando el chofer en presunto estado de ebriedad de un camión con calcomanías del sindicato SUTCOBON, color rojo y blanco, al bajar a exceso de velocidad por la referida carretera giró a su izquierda al incorporarse a la colonia La Noria, por lo que invadió el carril en el que circulaba una camioneta Chevrolet, blanca, de la Comisión Federal de Electricidad.

El empleado de la CFE alcanzó a volantes para evitar la colisión frontal, pero alcanzó a recibir un golpe en su costado izquierdo, por lo que dio inicio la persecución porque el operador del volteo se negó a detenerse.

Recorrieron la zona Centro y llegaron hasta el bulevar Paseo de Zihuatanejo, luego se desvió a la colonia El Hujal y frente a la Clínica de Especialidades fue detenido por los elementos de la Policía Estatal.



