

ANZ
AGENCIA DE NOTICIAS ZIHUATANEJO
ZIHUATANEJO, GUERRERO / DIRECTOR GENERAL: ROGELIO CENDEJAS ROSALES
TEL: 755 101-9983 / VIERNES 2 DE DICIEMBRE DE 2022

ZIHUATANEJO INICIÓ DICIEMBRE CON 8 CASOS DE COVID-19

Ello registra un aumentó de tres contagios con respecto al último día de noviembre.



Edgar Magaña

ZIHUATANEJO, GRO., A 02 DE DICIEMBRE DE 2022

La Secretaría de Salud Guerrero reportó que Zihuatanejo inició el mes de diciembre con ocho casos activos de Covid-19, registrando un aumentó de tres contagios con respecto al último día de noviembre.

En si reporte diario, la dependencia estatal informó que este doble destino de playa se ubicó en tercer lugar en materia de casos activos por el virus, superado por Acapulco con 130 contagios y Chilpancingo con 32. Mientras que en la región Costa Grande Atoyac de Álvarez registró 2 casos y Tecpan de Galeana un solo caso.



Avances

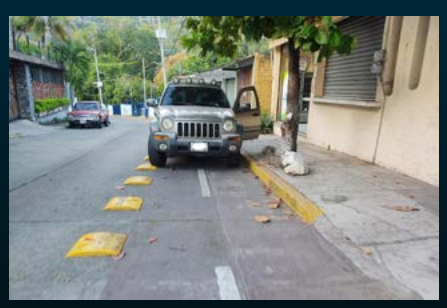

Automovilistas se continúan estacionando en Ciclovía de Zihuatanejo

Se van a instalar cinco módulos para realizar pruebas Covid-19 durante periodo vacacional





La SEG no ha querido resolver el conflicto en la secundaria "José Martí"

Llamado a la población a vigilar e inhibir la quema de juegos pirotécnicos

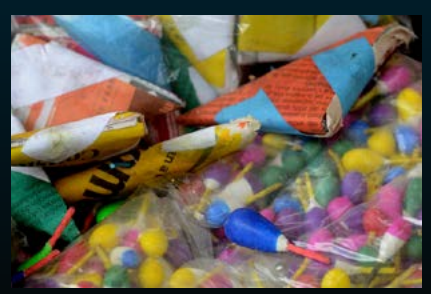

Armida®

Sabor por tradición.

Magia y Amor
en un solo sabor.

#RoscaDeReyesArmida

@panaderiaarmida

ANZ
AGENCIA DE NOTICIAS ZIHUATANEJO

2 DE DICIEMBRE DE 2022
Facebook: Agencia de Noticias Zihuatanejo

La SEG no ha querido resolver el conflicto en la secundaria "José Martí"









Noé DOMÍNGUEZ MARIANO.

ZIHUATANEJO- 02 DE DICIEMBRE DEL 2022-

La Secretaría de Educación de Guerrero (SEG), no ha querido resolver el conflicto laboral que hay dentro de la secundaria "José Martí", pues desde hace más de 10 años se han enviado infinidad de solicitudes y es la fecha que persiste el problema.

Es una situación de total anti higiene que prevalece dentro de las instalaciones y la que tienen que tolerar los alumnos, a costa del riesgo a su salud, pues los estudiantes conviven en un ambiente de suciedad, toda vez que reciben sus clases con la basura a un lado y efectúan sus actividades lúdicas en medio de los desechos.

Entrevistada al respecto la directora del plantel, Nohemí Ibarra Ramírez, dijo que en infinidad de ocasiones han solicitado incluso la presencia del jurídico de la SEG, para que atienda el asunto.

"Nosotros aquí ya no podemos con la señora (de intendencia), que no quiere trabajar, no quiere hacer lo que le corresponde, pus dice que está enferma y que le imposibilita un documento que le dio el ISSSTE, que o puede cargar cosas pesadas, no puede barrera", comenta.

Reveló que lo más sorprendente es que el supuesto oficio del ISSSTE, que muestra la asistente de servicio, es de una clínica de Lázaro Cárdenas, Michoacán, y la SEG no ha emitido ningún documento al respecto, o por lo menos donde se le cambie de actividad.

Es por ello que se han generado un conflicto en el que algunas áreas de la escuela no se asean, pues le corresponde a la empleada y no lo quiere hacer, y tampoco muestra un dictamen médico que diga que está imposibilitada.

"Es algo denigrante, los niños en medio de la basura, yo antes hacía la limpieza de esas áreas, hacia el aseo, tiraba la basura, pero hay 4 intendentes y solamente ella no quiere hacer lo que le corresponde", dijo la directora.

Zihuatanejo inicia diciembre con 8 casos de Covid-19



Edgar Magaña
ZIHUATANEJO, GRO., A 02 DE DICIEMBRE DE 2022

La Secretaría de Salud Guerrero reportó que Zihuatanejo inició el mes de diciembre con ocho casos activos de Covid-19, registrando un aumentó de tres contagios con respecto al último día de noviembre.

En si reporte diario, la dependencia estatal informó que este doble destino de playa se ubicó en tercer lugar en materia de casos activos por el virus, superado por Acapulco con 130 contagios y Chilpancingo con 32. Mientras que en la región Costa Grande Atoyac de Álvarez registró 2 casos y Tecpan de Galeana un solo caso.

Este repunte en los contagios se da a semanas del inicio de las festividades por fin de año como el Día de la Virgen, Navidad y Año Nuevo, en las que habrá concentración de miles de personas y por ello mayores probabilidades de que se dé la transmisión del virus.

Motivo por el que se pide a la ciudadanía que utilice cubrebocas y que se desinfecte las manos de manera constante. Durante esta semana Zihuatanejo fue sede de una nueva jornada de vacunación contra Covid-19 para niños de 5 a 11 años de edad, par la que llegaron 2 mil 400 dosis del biológico pediátrico de Pfizer.

Se van a instalar cinco módulos para realizar pruebas Covid-19 durante periodo vacacional

Edgar Magaña
ZIHUATANEJO, GRO., A 02 DE DICIEMBRE DE 2022

El Sector Salud instalará cinco módulos de atención a turistas en los accesos a playa durante las vacaciones de fin de año, en los cuales se incluirán pruebas Covid-19 para descartar contagios.

La Directora de Salud Municipal Nieves Elizabeth Manzo Nava, informó que aunque la cifra de contagios es baja, considerarán esta medida para detectar casos de SarsCov2 y en caso de ser necesario, que reciban el tratamiento adecuado que se sigue por protocolo, esto con la finalidad de cuidar la salud de turistas y población local.

De los cinco módulos de salud considerados para estas vacaciones, tres estarán operados por el gobierno del estado y se ubicarán en las playas La Ropa, El Palmar y La Principal; mientras que el gobierno municipal encabezará los módulos de salud en playa Larga y playa Linda.

Respecto al uso de cubrebocas y la aplicación de gel antibacterial, la funcionaria explicó que aunque son medidas que ya no son obligatorias, en cada acceso se va a seguir ofreciendo a las personas que deseen estar protegidos.

Recordó que no solo se trata del Covid-19, en esta en época invernal son recurrentes las enfermedades respiratorias, mismas que pueden evitarse con la aplicación de gel y el uso de la mascarilla.





ANZ
AGENCIA DE NOTICIAS ZIHUATANEJO

2 DE DICIEMBRE DE 2022
Facebook: Agencia de Noticias Zihuatanejo



Jorge Sánchez Allec arranca red de electrificación en colonia Loma Colorada de San José Ixtapa



ZIHUATANEJO- 02 DE DICIEMBRE DEL 2022

Buscando que el cierre del presente año sea lo más productivo posible en la realización de obras y acciones de gobierno que contribuyan al mejoramiento de calidad de vida de las familias del municipio, el presidente Jorge Sánchez Allec, acompañado de integrantes de la Comuna y colaboradores del Ayuntamiento, se trasladó este jueves hasta la colonia Loma Colorada de San José Ixtapa, donde junto con los vecinos del núcleo poblacional dio inicio a una red de electrificación que aportará importantes beneficios a los habitantes de esa parte del poblado.

"Con una mejor iluminación tenemos una ciudad más segura y próximamente mis amigos de la col. Loma Colorada harán realidad el sueño que durante años habían anhelado: tener alumbrado de calidad", enfatizó el alcalde subrayando además que

para el gobierno que preside es muy importante estar en las calles todos los días porque "escuchamos el sentir de la gente".

Jorge Sánchez Allec afirmó que le están apostando al desarrollo de la ciudad gastando poco al interior del Ayuntamiento "y donde verdaderamente ponemos el recurso es en las colonias y comunidades; trabajamos a diario y nos alcanza para hacer más obras, hoy el dinero está bien invertido".





CAPAZ realizará por cuarto año consecutivo rifa de premios entre usuarios más cumplidos



ZIHUATANEJO- 02 DE DICIEMBRE DEL 2022

Como una forma de seguir incentivando a los usuarios más cumplidos en el pago del servicio, la Comisión de Agua Potable y Alcantarillado de Zihuatanejo (CAPAZ) realizará en este último mes de 2022 la rifa de premios que, como en ediciones anteriores, consistirán en diversos artículos de utilidad en el hogar, principalmente.

Así lo informó el director del organismo operador, Luis Fernando Salas Reyes, quien explicó que este singular sorteo se inició hace cuatro años, como una estrategia para fomentar la cultura de pago oportuno en los usuarios y a la vez disminuir la cartera vencida, actividad que ha cumplido con el objetivo de incentivar a quienes en Zihuatanejo de Azueta están al corriente con el pago de su recibo por el consumo de agua potable, lo que ha beneficiado a cientos de personas que cada diciembre han vivido la emoción de ser ganadoras de los premios otorgados.

Abundó que este año la logística de la rifa denominada ¡Paga y Gana! consistirá en adquirir un boleto de la tómbola de regalos y descuentos, precisando que dependiendo de la suerte del usuario, podrá ser acreedor a electrodomésticos y descuentos en el pago de su recibo desde el 10 al 50 por ciento, sobre todo en aquellos casos en que no se registren atrasos en el cumplimiento de esa obligación ante la CAPAZ.

Finalmente, el funcionario exhortó a los usuarios a continuar realizando su pago oportuno mes con mes, para que la Comisión de Agua Potable y Alcantarillado de Zihuatanejo pueda seguir cumpliendo con la labor encomendada por el presidente Jorge Sánchez Allec, en cuanto a cobertura y mejora de los servicios de agua potable y saneamiento para la Ciudad de Todos.

GOBIERNO MUNICIPAL DE PETATLÁN REHABILITA JARDÍN DE NIÑOS MIGUEL BERNAL



> *Estas acciones forman parte del programa permanente de infraestructura escolar "Enchulando la Escuela"*

PETATLÁN GRO- 02 DE SEPTIEMBRE DEL 2022

Como parte de las acciones del programa "Enchulando la Escuela" impulsado por el Presidente Municipal Javier Aguilar "El Tocumbo", se realizó la construcción del techado y aplicación de pintura del área de cocina, la construcción de diez jardineras, la demolición del circuito de rampas que se encontraban mal ubicadas, así como la construcción de 3 rampas de acceso en zonas estratégicas.

En atención a la solicitud de la Dirección, docentes y padres de familia el Presidente Municipal Javier Aguilar "El Tocumbo" coordino a la Dirección de Obras Públicos la encomienda de dichos trabajos.

Por su parte la Directora del Jardín de Niños Miguel Bernal la Mtra. Claudia María Rios Arellano agradeció al alcalde el haber atendido la solicitud realizada para llevar a cabo las mejoras en la institución, "con estas reparaciones generales y de gran importancia tenemos las condiciones aptas para el uso diario de las diferentes áreas"

ANZ
AGENCIA DE NOTICIAS ZIHUATANEJO

2 DE DICIEMBRE DE 2022
Facebook: Agencia de Noticias Zihuatanejo

Automovilistas se continúan estacionando en Ciclovía de Zihuatanejo



Edgar Magaña

ZIHUATANEJO, GRO., A 02 DE DICIEMBRE DE 2022.-

Ciclistas reportaron que hay automovilistas que continúan invadiendo parte de la Ciclovía, en la cual estacionan sus vehículos por varios minutos.

Precisaron que esta situación se presenta principalmente en la colonia El Limón en el área Tecnológico Nacional de México Campus Zihuatanejo, en la que algunos conductores dejan sus coches o camionetas estacionadas en el punto que corresponde a la Ciclovía y que está delimitado.

En un recorrido realizado por el lugar, se constató que una camioneta tipo Jeep, Liberty se encontraba estacionada sobre esa área y mientras tanto había personas que caminaban por la Ciclovía o que iban realizando un recorrido en sus bicicletas, como el caso de un grupo de extranjeros.

Cabe destacar que en ocasiones pasadas ya se ha infraccionado a los automovilistas que dejan ahí sus vehículos sin importarles que esa área está destinada únicamente para ciclistas y para las personas que realizan actividades físicas.

Llamado a la población a vigilar e inhibir la quema de juegos pirotécnicos

Noé DOMÍNGUEZ MARIANO.

ZIHUATANEJO- 02 DE DICIEMBRE DEL 2022.-

Vecinos de colonias populares piden a las autoridades la regulación en la venta y uso de artefactos explosivos, sobre todo los que son de fácil acceso para los menores de edad, porque no son responsables y a través de juego pudieran provocar algún accidente.

Una señora de nombre de Florencia, de la colonia Progreso, platicó que todos los días se observan niños usando cuetes en las calles Mazatecos, Libertad y Revolución Mexicana, entre otras.

"El riesgo es para los niños que queman los cuetes, pues, aunque no son escandalosos, si son fáciles de quemar y por lo regular los traen en bolsas de plástico pegados al cuerpo, y pueden estallar, como ya ha pasado", dijo la vecina.

Dijo la entrevistada que en las calles se pueden observar los restos de los cuetes que queman los chamacos, pedazos de papel tirados y que son restos de estos "cuetitos" que ponen en riesgo de quemar a los menores.

Asimismo, en la colonia Azteca, se logró entrevistar al presidente, Gregorio Emilio García, quien hizo un llamado a los padres de familia para que vigilen a sus hijos en el uso de los cuetes, ya que finalmente son niños y no pueden dimensionar el riesgo que esos artefactos representan para ellos y para terceras personas, y su patrimonio.

Reconoce que el uso de cuetes forma parte del ambiente festivo de navidad y fin de año, sin embargo, hay experiencias lamentables, en las que, presuntamente por el uso de estos cuetes se han quemado viviendas.



Considera que es necesario que la autoridad, a la que corresponda, pudiera orientar y concientizar a la población, sobre todo a los adultos, sobre el uso de estos objetos, por el riesgo de que una vivienda de manera accidental se pueda incendiar.

Por ejemplo, dijo que en la colonia que representa hay casas con techos de cartón y paredes de madera que se pudieran incendiar y por ello el riesgo es latente, aunque en su colonia no ha sucedido una desgracia como las registradas en otras, por eso es el llamado a los padres de familia y Protección Civil, además de otras autoridades federales es a tiempo.


Si te sientes en riesgo, recuerda:
¡No estás sola!
Hay un refugio para ti.
BIENVENIDA SIEMPRE
UN REFUGIO PARA TI
ZIHUA
CIUDAD DE TODOS
Av. Bicentenario col. El Limón (Dirección de Seguridad Pública)
755 143 65 67


Banquetes
Todo incluido
*Salon
*Sillas
*Comida
*Mesas
*Meseros
*Manteleria
*Refrescos
* Hielo
*Sonido
* DJ
*Loza Completa
Salón de Fiestas
Tu evento de Calidad !!!
755 55 8 98 33
LLAMA YA!!!
La Langostita Eventos

ANZ
AGENCIA DE NOTICIAS ZIHUATANEJO

2 DE DICIEMBRE DE 2022
Facebook: Agencia de Noticias Zihuatanejo

Acusa Abelina violencia política de género de rechazados de la Uagro

> *Cuestiona la alcaldesa de Acapulco que el movimiento actúe contra ella, cuando la han dejado plantada en reuniones pese a que no le corresponde*



ACAPULCO, GRO., 02 DE DICIEMBRE DE 2022

La presidenta municipal Abelina López Rodríguez dijo que vive todos los días violencia política de género, porque "a muchos no les gusta que yo gobierne bien, y voy a empezar a hablar".

Durante su discurso en el taller de Reeducación de masculinidades, en el Centro de Convivencia Familiar Supervisada (Cecofam), López Rodríguez dijo que en política no es fácil que las mujeres manden, porque "los hombres no conciben a una mujer que gobierne bien", por lo cual denunció que "todos los días vivo violencia política".

En entrevista a reporteros, la alcaldesa señaló parte de esta violencia política es por parte del movimiento de rechazados de la Universidad Autónoma de Guerrero (Uagro), que integran el Frente por la Educación, la Democracia y la Institucionalidad Guerrerense (Freg), quienes el martes agredieron a funcionarios durante la visita del presidente de la República Andrés Manuel López Obrador para protestar en contra de ella.

"Cómo se explican ustedes que ya tiene un par de meses que jóvenes que están en la explanada, buscando plazas para entrar a la facultad de Medicina ¿Por qué me lo direccionan a mí?", cuestionó López Rodríguez, quien puntualizó que ella no es la Universidad Autónoma de Guerrero ni el gobierno del estado.

Agregó que su gobierno no entrega espacios para ingresar a la Universidad, y que incluso ha citado a los representantes del Freg en tres ocasiones y "me han dejado plantada, ¿Eso qué me quiere decir? Que alguien me lo direcciona".

Señaló que durante la visita de López Obrador a Acapulco la protesta del Freg solo fue contra ella y no contra la Uagro, por lo cual atribuyó que hay un fondo político.

"Voy a empezar a abrir la boca, porque eso ya no es normal (las protestas del Freg), que no tengo nada que ver, me ofenden cuando yo no soy la Universidad, no soy las plazas", expresó.

Por otra parte, informó que al presidente López Obrador le planteó el proyecto del puente La Esperanza en los Bienes comunales de Cacahuatepec y el del sistema de bombeo de agua de Papagayo para hacer cuatro pozos ranney.

Además, explicó, le propuso la constitución de un Centro de desarrollo comunitario donde se tendrá un monumento a la paz.

Denuncian falta de pago de 4 meses a trabajador de Protección Civil estatal



> **Advierten sindicalizados de un paro laboral en varias ciudades si no se atiende la demanda de su compañero rescatista*

CHILPANCINGO, GRO., 02 DE DICIEMBRE DE 2022

Un grupo de trabajadores de la Secretaría de Gestión de Riesgos y Protección Civil protestó esta tarde en sus oficinas en apoyo a uno de sus compañeros que desde hace cuatro meses, la dependencia le ha retenido su pago de trabajo devengado.

El trabajador José Luis González Castro denunció que desde hace cuatro meses no ha percibido su sueldo quincenal, por lo que este jueves los integrantes del Sindicato Estatal de Trabajadores de Protección Civil del Estado (STPCE) manifestaron públicamente su apoyo al trabajador y advirtieron al gobierno estatal de emprender un paro laboral.

Los trabajadores sindicalizados han advertido que si en los próximos días, su compañero González Castro no obtiene el pago por su trabajo de rescatista, el sindicato llamará a un paro laboral en varias ciudades de Guerrero.

El caso de José Luis González Castro es que en la pasada administración estatal de Héctor Astudillo fue despedido, pero en un juicio laboral él ganó su reinstalación y al actual gobierno estatal se le pidió su reincorporación, por lo que asegura que desde hace cuatro meses ha realizado trabajos operativos que ameritan pago.

Arranca el CIJ Zihuatanejo, el programa Escuela Para Padres



Titulado "Tu creciendo y yo aprendiendo"

Mijail Abarca

ZIHUATANEJO, GRO- 2 DE DICIEMBRE DEL 2022

La directora del Centro de Integración Juvenil en Zihuatanejo, Leslie Narváez Castrejón, informó que dio inicio en Zihuatanejo el programa Escuela Para Padres titulado "Tu creciendo y yo aprendiendo" el cuál, es un proyecto de los Centros de Integración Juvenil (CIJ) en coordinación con la dirección municipal de educación así como con el DIF Zihuatanejo

"El objetivo es el de poder implementar estos talleres, dirigido a padres de familia con hijos de todas las edades"

Subrayó que la intención principal del programa en cuestión, es llevar y realizarlo en todas las comunidades y escuelas que lo soliciten y con ello ayudar en la crianza del hogar, así como en distintas tareas tales como, fomentar la comunicación asertiva, implementar normas y reglas en casa, generar vínculos, acompañamiento y conexiones, con los hijos y la familia

El primer taller del programa, se llevó a cabo el pasado lunes, en la comunidad de San José Ixtapa, con la participación de niños de primaria, así como con padres de familia, posteriormente se estará llevando a la comunidad de Pantla y además se iniciará con escuelas de nivel secundaria de esta ciudad y puerto

Finalmente Leslie Narváez manifestó que la respuesta de las comunidades ha sido positiva

"Los papás muy atentos, es una plática de aproximadamente 40 minutos, con tres temas de mucho interés, como la aplicación de técnicas en casa, que es lo que más ha llamado la atención" concluyó.



Conmemora SSG Día Mundial de la Respuesta ante el SIDA

Se brinda atención médica que dignifique la vida de pacientes, destaca Aidé Ibarez

CHILPANCINGO, GRO., 02 DE DICIEMBRE DE 2022

Con el objetivo de impulsar todas aquellas acciones prácticas necesarias para abordar las desigualdades y ayudar a poner fin al SIDA, la Secretaría de Salud Guerrero (SSG) conmemora este 1° de diciembre el Día Mundial de la respuesta ante la enfermedad, bajo el lema "Seamos Iguales".

En su mensaje, la secretaria de Salud, Aidé Ibarez Castro, dijo que, a través de la trasformación del sistema de salud, se busca brindar una atención médica que dignifique la vida de los usuarios con la enfermedad, anteponiendo y garantizando el respeto a sus derechos humanos, sexuales y reproductivos.

Así como aumentar la disponibilidad, la calidad y la idoneidad de los servicios para el tratamiento, las pruebas y la prevención del VIH, para que todas las personas reciban la atención que precisan.

En Guerrero hay un total de 8 mil 360 pacientes con SIDA, de los cuales 2 mil 291 son mujeres, con un 27.40%; y 6 mil 069 hombres, con un 72.60%, de estos, el grupo de edad más afectado es el de 15 a 59 años. La principal vía de transmisión es la sexual, 8 mil 178 personas adquirieron VIH por esta vía, el cual representa un 97.82%; y 182 por vía perinatal con un índice del 2.18%.

Actualmente el número de usuarios ingresados a tratamiento antirretroviral por parte de la Secretaria de Salud son 3 mil 423.

En el marco de esta conmemoración se llevan a cabo en las 7 Jurisdicciones Sanitarias la Jornada de Oferta de Pruebas Rápidas de Detección de VIH, Sífilis y VHC; la Instalación del Consejo Estatal de Prevención y Control del Sida (COESIDA); Instalación del Subcomité de Eliminación Para el VHC; conferencias alusivas, así como la iluminación de edificios, esculturas y monumentos en color rojo.

Esta conmemoración contó con la presencia de Organizaciones No Gubernamentales (ONG´S) y representantes de la comunidad LGBTTTIQ+; la alcaldesa de Chilpancingo, Norma Otilia Hernández Martínez; el subsecretario de Prevención y Control de Enfermedades, Jesús Ulises Adame Reyna, y de la jefa de la Jurisdicción Sanitaria 03 Centro, Selena Citlalli Ocampo Vargas, y la directora del Banco de Sangre región Centro, Verónica Zúñiga, así como personal de las diferentes Unidades de Salud en Guerrero.





ANZ
AGENCIA DE NOTICIAS ZIHUATANEJO

2 DE DICIEMBRE DE 2022
Facebook: Agencia de Noticias Zihuatanejo

ENCABEZA EVELYN SALGADO Y ARIADNA MONTIEL



Entrega de tarjetas de programa de pensión universal

Para el bienestar de personas con discapacidad en guerrero

CHILPANCINGO, GRO., A 02 DE DICIEMBRE DE 2022

La gobernadora Evelyn Salgado Pineda y la secretaria de Bienestar, Ariadna Montiel Reyes, iniciaron en Guerrero la entrega masiva de tarjetas del programa de Pensión Universal para el Bienestar de Personas con Discapacidad, para quienes realizaron su trámite de registro durante el último semestre del año, logrando beneficiar a más de 54 mil guerrerenses con una inversión anual superior a los 914 millones de pesos, de los cuales, el gobierno estatal aporta el 50 por ciento de estos recursos.

En su mensaje, la titular de la Secretaría del Bienestar del Gobierno de México, Ariadna Montiel Reyes, destacó que, de manera histórica, el estado de Guerrero es pionero en el país en otorgar una pensión a personas con discapacidad de manera universal gracias a la sensibilidad política de la gobernadora Evelyn Salgado Pineda en la aportación del 50 por ciento de los recursos invertidos para beneficio de más de 54 mil guerrerenses.

"Esta entrega universal de la Pensión para el Bienestar de las Personas con Discapacidad se lo debemos a la gobernadora que estuvo dispuesta a colocar los recursos. El presidente Andrés Manuel López Obrador les planteó a las y los gobernadores que aportarán el 50 por ciento de los recursos que se necesitaba para el programa de Pensión Universal para Personas con Discapacidad, y la gobernadora Evelyn Salgado fue de las primeras en decir sí, levantó la mano y gracias a ella estamos aquí", mencionó Montiel Reyes ante más de mil beneficiarios reunidos en la Casa del Pueblo.

La funcionaria federal, señaló que las personas con discapacidad recibirán de manera directa durante el mes de diciembre, el depósito en sus tarjetas o a través del pago en efectivo por un monto de 11 mil 200 pesos, que equivale al pago de bimestres retroactivos, como una decisión de la gobernadora. "Guerrero va a ser el estado que más bimestres va a pagar retroactivos, porque lo decidió la gobernadora Evelyn Salgado. Los recursos están muy bien invertidos, porque hoy se invierte en el pueblo, porque hoy se invierte en ustedes y todas las políticas de austeridad permiten que los recursos existan para la gente", afirmó la titular de la Secretaría de Bienestar Federal.







Durante este evento, Evelyn Salgado Pineda y la secretaria de Bienestar, Ariadna Montiel Reyes, así como la secretaria de Desarrollo y Bienestar Social, Maricarmen Cabrera Lagunas, entregaron de forma simbólica las tarjetas del Banco Bienestar a 14 mil 260 beneficiarios con discapacidad que realizaron su trámite de registro durante el último semestre del año.

La mandataria estatal, dijo que con la entrega de estos beneficios se está materializando una de las políticas más nobles y generosas que ha impulsado el presidente Andrés Manuel López Obrador y que es el ejemplo del humanismo mexicano en este proceso de transformación que tiene como motor el amor y la fraternidad por nuestro pueblo, en el que los recursos públicos se entregan de manera directa y transparente sin intermediarios a quienes más lo necesitan. De la mano del Gobierno de México, la gobernadora entrega este programa histórico para Guerrero, es un apoyo universal para las Personas con Discapacidad, con la aportación del Gobierno del Estado con el 50 por ciento de los recursos invertidos en este programa.

"En Guerrero entregamos a la Pensión Universal para el Bienestar a las Personas con Discapacidad, y le entramos con mucha convicción, con mucho corazón y mucha decisión, nos sumamos como a todos los programas sociales impulsados por el Gobierno de México para abrazarlos, para fortalecerlos y profundizarlos, administrando los recursos con eficiencia y atendiendo los criterios de honestidad y austeridad, lo dijimos y lo estamos cumpliendo", afirmó la gobernadora.

Evelyn Salgado sostuvo que la meta es que nadie que necesite la pensión, se quede sin este apoyo, logrando llegar a todos y cada uno de los rincones del estado y a las ocho regiones de Guerrero, al tiempo de reconocer el apoyo del presidente Andrés Manuel López Obrador a través de la Secretaría de Bienestar Federal para Guerrero.

"De nuestra parte estamos listos para seguir trabajando de la mano, construyendo en todo momento las condiciones de desarrollo y bienestar para todas las comunidades, la cuarta transformación tiene que llegar hasta el último rincón de Guerrero", sostuvo Salgado Pineda.

Asistieron la Presidenta del Sistema DIF Guerrero, Liz Salgado Pineda; el Delegado de Programas para el Bienestar, Iván Hernández Díaz, así como legisladores y funcionarios estatales y federales.

> ***Guerrero es pionero en otorgar una pensión a personas con discapacidad de manera universal, expresó la secretaria del Bienestar Federal***

> ***Aporta gobierno de Evelyn Salgado más de 450 mdp de inversión anual en la Pensión Universal a Personas con Discapacidad beneficiando a más de 54 mil guerrerenses***

ANZ
AGENCIA DE NOTICIAS ZIHUATANEJO

2 DE DICIEMBRE DE 2022
Facebook: Agencia de Noticias Zihuatanejo

AL 90 POR CIENTO LA PAVIMENTACIÓN DEL ACCESO A LA COMUNIDAD DE TULIMAN EN EL MUNICIPIO DE HUITZUCO DE LOS FIGUEROA

El gobierno de Evelyn Salgado Pineda emprende acciones que impulsan la transformación carretera: Ríos Soberanis





CHILPANCINGO, GRO, 01 DE DICIEMBRE DE 2022

El director general de la Comisión de Infraestructura Carretera y Aeroportuaria del Estado de Guerrero, Miguel Ángel Ríos Soberanis, informó que la pavimentación del acceso a la comunidad Tuliman en el municipio de Huitzuco de los Figueroa, lleva un avance del 90 por ciento, por lo que en fechas próximas la gobernadora Evelyn Salgado Pineda entregará la obra a los pobladores beneficiados.

Esta obra, dijo, permitirá una mejor accesibilidad y movilidad de los más de 3 mil 500 habitantes de la zona, así como mejorar sus actividades comerciales y la generación de más recursos económicos.

Los trabajos consisten en terracerías, estructuras, agua potable, pavimentos, señalamientos y dispositivos de seguridad, se realizan en una longitud de 280 metros con una inversión de más de 6 millones de pesos, aportados por el gobierno del estado y el municipio de Huitzuco de los Figueroa.

El funcionario estatal destacó que en Guerrero se emprenden acciones que impulsan la transformación carretera, que, sin duda, llegarán a cada rincón e impulsará el desarrollo de los pueblos de las ocho regiones del estado.

CONCLUYE CAPASEG CONSTRUCCIÓN EL SISTEMA DE AGUA EN LA LOCALIDAD INDÍGENA CRUZ VERDE, ILIATENCO





CHILPANCINGO, GRO., A 01 DE DICIEMBRE DE 2022

Habitantes de la localidad de Cruz Verde, municipio de Iliatenco, ya cuentan con el servicio de agua potable, los trabajos fueron realizados por la Comisión de Agua Potable, Alcantarillado y Saneamiento del Estado de Guerrero (CAPASEG), se destinó una inversión de 3.6 MDP.

Cumpliendo las indicaciones de la gobernadora, Evelyn Salgado Pineda, se concluyó la tercera etapa del sistema para el abastecimiento del vital líquido en la localidad indígena de Cruz Verde, municipio de Iliatenco, beneficiando a 250 habitantes de esta comunidad ubicada en la región Montaña.

El director general de la CAPASEG, Facundo Gastélum Félix, informó que con una inversión de 3.6 millones de pesos, aportados de forma bipartita entre el gobierno del estado y el municipio, se construyó la red de distribución de 4.5 kilómetros, para beneficiar a toda la población, lo que les permite mejorar la calidad de vida de esta comunidad, que en gran parte se dedica al cultivo de café.

"Imposible", restablecer relaciones entre Rusia y Occidente: Lavrov



Moscú. Se llegó a un punto en que ya no será posible restablecer las relaciones que tuvieron Rusia y Occidente, eufemismo por Estados Unidos y sus aliados de la OTAN (Organización del Tratado del Atlántico Norte), declaró este jueves el ministro de Relaciones Exteriores de Rusia, Serguei Lavrov.

"Si algún día nuestros vecinos de Occidente y antiguos socios de repente se interesan en restablecer los trabajos conjuntos sobre la seguridad europea, no se podrá simplemente. Ya que restablecer significa volver a lo que se tenía antes. Y eso es imposible", explicó Lavrov en una conferencia de prensa por Internet dedicada a la seguridad europea. El jefe de la diplomacia rusa convocó de urgencia a los reporteros después de que las autoridades de Polonia, que ejerce la presidencia rotatoria de la OSCE (Organización para la Seguridad y Cooperación Económica), le negaron la entrada a la ciudad polaca de Lodz que este jueves y viernes será sede de una reunión del Consejo de Ministros (de Relaciones Exteriores) de la organización, de la cual Rusia es miembro.

Lavrov aprovechó la ocasión para repetir algunos de los argumentos que usa Rusia para justificar su política en el contexto de la guerra que libra en Ucrania ya más de nueve meses. El canciller ruso afirmó: Que Estados Unidos y sus aliados de la Organización del Tratado del Atlántico Norte (OTAN) "son parte de esa guerra no sólo por suministrar armamento a Ucrania, sino por preparar a sus militares en Gran Bretaña, Alemania, Italia y otros países". Que Rusia "ataca con misiles la infraestructura energética de Ucrania debido a que ésta permite a los países occidentales atiborrar al régimen neonazi de Kiev de armamento que mata a rusos".

Que Rusia "lleva a cabo en Ucrania una operación militar para defender sus intereses legítimos con base en el derecho internacional y no conforme a las reglas que imponen a otros los estadunidenses". Que Moscú decidió posponer las conversaciones sobre reducción de armamento nuclear esta semana por cuanto "es imposible hablar de estabilidad estratégica en este momento cuando se ignora todo lo que ocurre en Ucrania". Que la OTAN "retoma las prioridades de la Guerra Fría y quiere dejar Rusia fuera de Europa" y la OSCE "es ya una organización marginal- y su actual presidencia rotatoria, Polonia, está cavando su tumba al fragmentar los espacios europeos".

Que la Unión Europea "miente cuando asegura que no se impusieron sanciones a los cereales y fertilizantes rusos porque, si bien no figuran en la lista de restricciones, Rusia no puede realizar transacciones bancarias para financiar las exportaciones y sus embarcaciones no pueden atracar en puertos europeos ni es posible asegurar las cargas". Que Rusia "no ha solicitado ni necesita negociar con Ucrania para ganar tiempo, pero que si alguien está interesado en encontrar una solución negociada, está dispuesta a escucharlo".

Que si Estados Unidos y sus aliados de la OTAN "reconocen sus errores y expresan el deseo de discutir los documentos que propusimos en diciembre (del año pasado) sería muy positivo, pero dudo que lo hagan. Es más: no sólo rechazan las propuestas de Rusia sobre garantías de seguridad, sino emprendieron decisiones que se contradicen con la perspectiva de reanudar el diálogo".

Que "el Papa Francisco exhorta a iniciar negociaciones, pero hace declaraciones poco cristianas al decir que dos pueblos rusos (el checheno y el buriata) cometen atrocidades durante los combates y que Rusia espera que no vuelva a hacer ese tipo de acusaciones".

Nuevo récord en remesas; llegaron 5 mil 359 mdd en octubre: BdeM



CIUDAD DE MÉXICO

Las remesas han marcado un nuevo récord. Durante octubre el flujo ascendió a 5 mil 359 millones de dólares, lo que representó un incremento de 11.1 por ciento con respecto a los 4 mil 822 millones de dólares reportados en el mismo mes pero del año pasado, reveló este jueves el Banco de México (BdeM).

Para un mes se trata del monto más alto desde que se tienen registros por parte del banco central, es decir, desde enero de 1995 y se trata del sexto mes consecutivo que rompen la barrera de los 5 mil millones de dólares. De acuerdo con la información del BdeM, en el acumulado del año —de enero a octubre— los connacionales han enviado remesas por un monto total de 48 mil 337 millones de dólares, lo que supone un incremento de 14.62 por ciento con respecto a los 42 mil 171 millones reportados en el mismo periodo del año pasado.

Al igual que con octubre, el monto acumulado es el más alto desde que se tienen registros en el banco central. Según el BdeM, durante octubre 99 por ciento de las remesas fueron enviadas por medio de transferencias electrónicas, con un monto que sumó los 5 mil 307 millones de dólares, mientras que en el acumulado, la proporción es la misma con respecto del total, al situarse en 47 mil 850 millones de dólares.

Los datos del banco central indicaron que el número total de operaciones realizadas durante el décimo mes del año ascendió a 13 mil 915 millones, mientras que la remesa promedio que se envió al país fue de 385 dólares.

ANZ
AGENCIA DE NOTICIAS ZIHUATANEJO

2 DE DICIEMBRE DE 2022
Facebook: Agencia de Noticias Zihuatanejo



JAPÓN AVANZA EN PRIMER LUGAR DE GRUPO AL VENCER 2-1 A ESPAÑA

DOHA

España se clasificó con sufrimiento para octavos de final del Mundial de Qatar este jueves, pese a perder 2-1 con la matagigantes Japón, que remontó para pasar como líder del grupo E por delante de la Roja.

Álvaro Morata abrió el marcador al minuto 11, pero Ritsu Doan al minuto 48 y Ao Tanaka al 51 dieron la vuelta al marcador para poner a Japón como primero de grupo en octavos, donde le espera Croacia, segunda clasificada del grupo F, tras empatar este miércoles 0-0 con la eliminada Bélgica. Los nipones arrebataron el liderato de la llave a la Roja, que pudo quedarse con el segundo puesto gracias a la victoria de Alemania 4-2 sobre Costa Rica en el otro encuentro del grupo. La Roja se medirá en la siguiente fase a Marruecos, vencedor del grupo F.

"El luto o el duelo lo pasaremos esta noche. No hay nada que celebrar. Hemos pasado como segundos, sí, pero esto tiene que servir de aviso para darnos cuenta de que esto va a pasar. Si contra Marruecos tenemos la fortuna de ir por delante, Marruecos arriesgará a tope otra vez. Tenemos que mostrar más contundencia en los momentos que el equipo rival nos apriete", resumió el técnico español, Luis Enrique. La Roja llegaba al estadio Khalifa International de Doha con la misión de conseguir al menos un punto para asegurar su pase, pero rozó el desastre ante una selección



japonesa que despertó en la segunda parte tras unos primeros 45 minutos apáticos.

El equipo español fue el amo absoluto en la primera parte ante un equipo japonés que apenas pisó el campo rival ni llegó a poner en reales aprietos al portero Unai Simón. El delantero español Álvaro Morata, titular este jueves por primera vez en el Mundial, sólo tardó once minutos en conectar un cabezazo a centro de César Azpilicueta desde la derecha para hacer el 1-0 al minuto 11. Morata se apuntó así su tercer tanto en Qatar, tras haber anotado el último de la goleada 7-0 a Costa Rica en el primer duelo mundialista y hacer el tanto frente a Alemania (1-1) el domingo pasado.

El delantero del Atlético de Madrid ya es uno de los pichichis junto con el holandés Gakpo, el francés Mbappé, el inglés Rashford y el ecuatoriano Valencia, todos con tres tantos en lo que va de campeonato. Japón, encerrado atrás, aguantó el martilleo constante de España en la primera parte, pero tras la pausa dio una vuelta completa al partido. Los nipones dieron un paso adelante, presionando en campo contrario hasta sorprender rápidamente con el empate en un error en la salida de balón de España.



MARRUECOS Y CROACIA, A OCTAVOS



Bélgica, eliminada

Doha.- Marruecos y Croacia se clasificaron para los octavos de final de Qatar-2022, mientras que Bélgica, tercera hace cuatro años en Rusia, quedó fuera de un torneo en el que este jueves la francesa Stéphanie Frappart se convertirá en la primera mujer en dirigir un partido de Mundial masculino.

Un día después de la clasificación de la Argentina de Leo Messi, de la sorprendente Australia y de la Polonia de Robert Lewandowski, se conocieron otros dos octavofinalistas: Marruecos cumplió al ganar por 2-1 a Canadá y acabó primera del grupo F, en el que Croacia selló el otro boleto tras acabar su partido frente a Bélgica en un inamovible 0-0. En el Ahmad Bin Ali Stadium, ante 44 mil testigos, el declive de la gran generación belga quedó resumido en que su bandera Eden Hazard siguió la eliminación desde el banquillo, entrando únicamente en el minuto 87. Tras perder el domingo ante Marruecos, a Bélgica sólo le servía la victoria. Romelu Lukaku, que salió tras el descanso, tuvo cuatro claras ocasiones para dar la clasificación a los belgas, quienes no obstante volvieron a ofrecer una imagen muy alejada de aquel equipo que había maravillado en Rusia.

Marruecos, por su parte, dependía de sí mismo para igualar la mejor clasificación de su historia (en México-1986) y no falló. Hakim Ziyech (minuto 4) y Youssef En-Nesyri (23) adelantaron a los marroquíes y en el 40 un tanto en contra de Nayed Aguerd acortó para los canadienses. En la segunda mitad el marcador ya no se movió. Con 7 puntos, Marruecos finaliza sorprendentemente en la punta del grupo F, por delante de Croacia (5 puntos), que eliminó a Bélgica (3ª, 4 puntos) con el empate a cero entre ambas. Canadá cerró la clasificación, sin puntuar. En el turno nocturno (19:00 GMT) las que se jugarán el pase son dos de las candidatas al título: Alemania y España.

Después de la derrota inaugural ante Japón (2-1), el empate, con sabor a victoria, logrado contra España (1-1), ha dado impulso a una Mannschaft que encara con optimismo su choque ante Costa Rica, toda vez que recupera la mejor versión del delantero del Bayern de Múnich Leroy Sané. Ese partido será seguido por su trascendencia deportiva, sin duda, pero también por su cariz simbólico: por primera vez en la larga historia del Mundial masculino, una mujer estará al silbato.

Es una culminación lógica para Stéphanie Frappart (38 años), que pasó por la Ligue 2 y la Ligue 1 francesas, dirigió en la



Supercopa de Europa y en Liga de Campeones, y que sigue abriendo camino en su ámbito. Una señal no menor en un país, Qatar, a menudo criticado por la cuestión de los derechos humanos, especialmente por los derechos de las mujeres y de las minorías LGBTQ. "Es también un gesto potente de la FIFA y de las instancias hacer arbitrar a mujeres en ese país", decía la propia Stéphanie Frappart en septiembre. "No soy portavoz feminista, pero si eso puede hacer avanzar las cosas...".

También en clave arbitral, la Federación de Francia de Futbol (FFF) presentó de manera oficial una reclamación ante la FIFA para cambiar el marcador del Túnez-Francia (1-0) en el Mundial tras la anulación tras el pitido final de un gol de Antoine Griezmann, confirmó a la Afp la organización. La selección gala, que cayó derrotada el miércoles por la tunecina en el estadio Education City de Doha, expresó sus dudas sobre el uso de la asistencia del videoarbitraje (VAR) para anular un tanto de Griezmann en el minuto 98 de juego, cuando el árbitro ya había dado por finalizado el encuentro, "lo que es contrario al protocolo para el uso de esta tecnología", argumenta la FFF.

ANZ
AGENCIA DE NOTICIAS ZIHUATANEJO
2 DE DICIEMBRE DE 2022
Facebook: Agencia de Noticias Zihuatanejo



Christian Chávez pide perdón a su mamá después de balconearla y decir que lo corrió por sus preferencias

MÉXICO

Luego del revuelo que se causó por decir que su madre lo corrió de casa al enterarse de sus preferencias se*uales, Christian Chávez ha decidido pedir perdón a la señora que le dio la vida y agradecerle por haberlo entendido y aceptado tal cual es.

Fue en una entrevista con Yordi Rosado que el actor habló abiertamente de su salida del clóset ante su familia y sus fanáticos. Según dijo, la revelación causó un impacto negativo en la señora Oliva Garza, quien le pidió de la manera menos atenta que tomara sus cosas y se fuera de su casa, mientras que su padre, en palabras de él, lo lastimó tras pedirle "que no se te note".

Sin embargo, y a pesar de que minutos después aclaró que su mamá reconsideró la situación y le pidió regresar a casa, el ex RBD tuvo que tomar las redes sociales para disculparse con quien le dio la vida. "Mamá: Es muy difícil crecer en un mundo y en una sociedad machista y religiosa en la que te dicen qué debes hacer y cómo debes de comportarte por tu condición de mujer, hija, hermana, esposa y madre. Tú también fuiste víctima de un entorno social lleno de reglas y prohibiciones est*pidas que te alejaban de tus sentimientos naturales", escribió Christian Chávez en un primer mensaje que acompañó con una foto de ambos abrazados.

Y siguió: "...Te amo y celebro que hayas roto con esos esquemas por amor y el amor es el que todo lo puede. Me enorgullece ser tu hijo y te escogería mil veces nuevamente por que en tu abrazo encuentro la paz desde que mi corazón comenzó a latir dentro de ti. Perdóname, lo siento, te amo, gracias". Aunque, Christian Chávez no dijo con palabras precisas que el texto se debía a una disculpa por lo que dijo, cabe destacar que la publicación se dio apenas unos días después de que se viralizara la entrevista que dio a Yordi Rosado. Incluso, en su cuenta de Instagram es la publicación siguiente a la foto de la charla con el conductor.

El también cantante reconoció en el programa de Yordi que haber confesado sus preferencias a sus padres fue uno de los momentos más impactantes y definitorios de su vida, ya que si algo importaba para él era que las personas que más lo aman supieran quién es realmente. No obstante, aunque ya tenía su apoyo, Chávez tuvo que enfrentar una doble puerta de su clóset cuando tuvo que revelarlo públicamente con sus fanáticos de México y el resto de Latinoamérica.

Alex Kaffie critica a Vanessa Huppenkothen por llorar la derrota de México

MÉXICO

Luego de que Vanessa Huppenkothen publicara un video donde rompía en llanto por la eliminación de México del Mundial, el presentador Alex Kaffie arremetió en contra de su colega y la tachó de "ridícula".

Durante la más reciente emisión de 'Sale el Sol', Kaffie y sus compañeros de conducción criticaron a la periodista deportiva de ESPN por llorar la derrota de la selección tricolor, cuando existen cosas más relevantes en el país.

"Pues bien lo dijo, ridícula. Estamos en un país que está sangrando de otros temas por los que de verdad estar lacrimógenos y llorando", expresó el también periodista.

Bajo este contexto, señaló que entiende la emoción que genera el Mundial, pero resaltó que temas como los feminicidios en el país son más importantes que el fútbol.

"La selección ya sé que levanta pasiones, pero sí me parece muy melodramático, muy ridículo que pues. Habiendo tantos feminicidios, tanta inseguridad, que una nimiedad como esa le saqué las lágrimas", manifestó.

En tanto, Vega-Biestro mencionó que Vanessa no estuvo en el estadio y recordó cuando la periodista lloró ante la derrota de Alemania.

"Entiendo que te emociones y la euforia y así, pero si te pones así porque la selección perdió pues podría ser por otro tema. Ella dijo que ni siquiera fue (al estadio) que quiso estar sola y vivirlo sola, ¿para qué se preocupa? Le queda Alemania, porque también la he visto llorar por Alemania, no pasa nada", dijo.

Tras la eliminación de México del Mundial, Vanessa Huppenkothen subió un video llorando por la salida de la selección, donde mencionaba el gran dolor que sentía por esta situación.



"Hoy no quise ir al estadio, quería como estar tranquila, sola, viendo el fútbol. Estoy bien triste, neta sí me dolió un chorro. Ya sé que sueno muy ridícula y '¿cómo lloras por una selección?', pero sí me dolió, esta vez sí me dolió mucho", comentó.

El pasado 30 de noviembre, México venció a Arabia Saudita con un 2-1, sin embargo, esto no fue suficiente para que pasará a octavos de final y, por primera vez, después de 7 Mundiales, el equipo tricolor fue eliminado en la primera fase.

Choque frontal en Paseo de Zihuatanejo

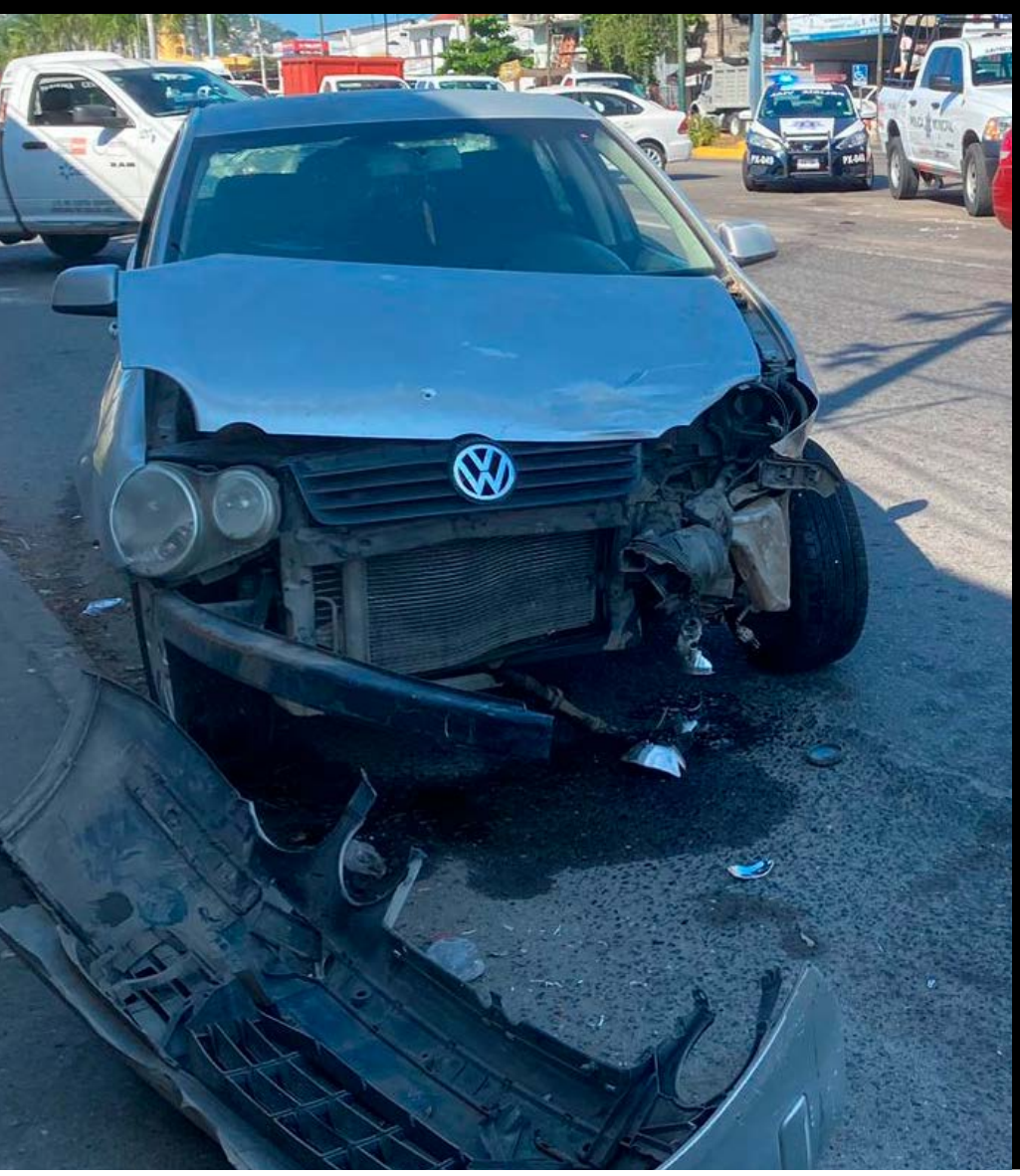



ZIHUATANEJO, GRO- 02 DE DICIEMBRE DEL 2022

Un vehículo chocó contra una camioneta en el bulevar Paseo de Zihuatanejo, lo que dejó un saldo de dos personas con lesiones leves y cuantiosos daños materiales.

Fue a las 10:20 de la mañana del jueves, cuando se produjo la colisión entre una camioneta Dodge pick up, blanca, con placas de Guerrero; y un Volkswagen Lupo, color plata, también con placas de este estado.

Los paramédicos atendieron a los ocupantes de la Dodge, al chofer y la dama que lo acompañaba, pero no requirieron ser trasladados a un hospital.

Tras la colisión, el Lupo fue proyectado hacia la vía lateral del bulevar en donde se detuvo al chocar contra un muro de piedra.

Al final, los oficiales de la Policía Vial solicitaron una grúa para remolcar los carros chocados al corralón para los trámites correspondientes.

Vehículos choca contra Urvan pasajera en Ixtapa





ZIHUATANEJO, GRO- 02 DE DICIEMBRE DEL 2022

Un vehículo que circulaba a exceso de velocidad en una curva de la vía que conecta Ixtapa con la carretera federal Acapulco-Zihuatanejo, al invadir el carril contrario chocó contra una Urvan del transporte público.

El siniestro ocurrió alrededor de las 18:20 horas del jueves, cuando el conductor de un Nissan Tsuru, color gris, con placas de Guerrero, por circular a exceso de velocidad invadió el carril contrario y chocó con su frente el costado derecho de la Urvan 103 de la ruta Flamingos-Morrocoy-Arrecife.

Tras el encontronazo, el Tsuru se detuvo al chocar contra la valla perimetral de un predio, afortunadamente no hubo pasajeros ni conductores lesionados.

Al lugar arribaron los oficiales de la Policía Vial, pero los conductores lograron llegar a un arreglo sin ser necesario remitirlos al corralón.

ANZ
AGENCIA DE NOTICIAS ZIHUATANEJO

2 DE DICIEMBRE DE 2022
Facebook: Agencia de Noticias Zihuatanejo

Dos lesionados al derrapar en una motocicleta en la Zihuatanejo-CD Altamirano





ZIHUATANEJO, GRO.- 02 DE DICIEMBRE DEL 2022

Dos ocupantes de una motocicleta resultaron con lesiones al derrapar en la carretera federal Zihuatanejo-CD Altamirano, cerca de "Puerto Perico", por lo que necesitaron ser auxiliados por paramédicos de la Cruz Roja.

Fue al mediodía de este jueves, cuando el chofer de una Urvan de las Dos Costas, de la ruta Vallecitos-Centro, auxilio a los motociclistas que se produjeron lesiones de consideración, principalmente la mujer era la más lastimada.

El transportista los bajó su Urvan hasta que en el trayecto se encontró con la ambulancia de la Benemérita Institución, por lo que los paramédicos se hicieron cargo de los lesionados y procedieron a trasladarlos al Hospital General "Dr. Bernardo Sepúlveda Gutiérrez".



Atacan a balazos al secretario de Seguridad Pública de Coyuca de Benítez

Lo dejan mal herido junto a dos de sus guardaespaldas.

Por J. Alberto Solís Loeza

COYUCA DE BENITEZ, GRO, 02 DE DICIEMBRE DE 2022

Herido de gravedad, resultó está tarde de jueves el secretario de Seguridad Pública municipal, David Borja Luviano, quien fue emboscado por un grupo de hombres armados que le dispararon a discreción sobre la unidad que transportaba al funcionario.

Al darse la refriega, comenzó el intercambio de balazos que se dio sobre la carretera federal Acapulco-Zihuatanejo a la altura de la comunidad conocida como Rancho del Santo.

Dejó un saldo de dos guaruras malheridos y el propio secretario de seguridad pública de Coyuca, quien de inmediato fue trasladado al hospital, y se desconoce su estado de salud.

Se supo que los atacantes lograron huir ilesos, la circulación sobre esta carretera federal se mantuvo cerrada en ambos sentidos, además de la incertidumbre de los lugareños y de los automovilistas que se vieron enfrascados por esta cruenta balacera.