

ANZ
AGENCIA DE NOTICIAS ZIHUATANEJO
ZIHUATANEJO, GUERRERO / DIRECTOR GENERAL: ROGELIO CENDEJAS ROSALES
TEL: 755 101-9983 / MIÉRCOLES 30 DE NOVIEMBRE DE 2022

SUPERVISAN ANDRÉS MANUEL LÓPEZ OBRADOR Y EVELYN SALGADO LA PUESTA EN MARCHA DEL PLAN DE SALUD IMSS BIENESTAR GUERRERO

Visitan las instalaciones del Hospital IMSS Bienestar Renacimiento -antes Donato G. Alarcón- y la Unidad de Hemodiálisis





Presidente Jorge Sánchez Allec da inicio a ampliación de red de agua potable en Ampliación Buenos Aires

Con 2 mil 200 dosis comenzó aplicación de segunda dosis para niños de 5 a 11 años de edad

Se debe destinar más presupuesto para el sector pesquero de México: Clímaco

El viernes partirá el segundo grupo de trabajadores agrícolas de este municipio

Padres de familia protestaron por cochinero en la secundaria “José Martí”

Armida®

Sabor por tradición.

Magia y Amor
en un solo sabor.

#RoscaDeReyesArmida

@panaderiaarmida

ANZ AGENCIA DE NOTICIAS ZIHUATANEJO

30 DE NOVIEMBRE DE 2022

Facebook: Agencia de Noticias Zihuatanejo

Toman cetegistas Finanzas en Zihuatanejo por paro estatal



> *Los maestros de la Costa Grande también se apoderan de las oficinas de Servicios Educativos en Tecpan para exigir atención de la SEG a sus demandas*

Rogelio Cendejas

ZIHUATANEJO- 30 DE NOVIEMBRE DE 2022

Maestros de la Coordinadora Estatal de los Trabajadores de la Educación de Guerrero (CETEG) de Zihuatanejo y Petatlán tomaron la mañana de este martes las oficinas de la Secretaría de Administración y Finanzas del estado en este municipio.

Los inconformes exigen una mesa de diálogo de manera resolutoria con la Secretaría de Educación de Guerrero (SEG) para atender entre otras situaciones, la exigencia de la certeza legal del terreno donde se encuentra ubicada la escuela secundaria José Martí.

El representante de la Comisión Política de la CETEG en la región Costa Grande Manuel Salvador Rosas Zúñiga señaló que se trata de un paro activo de 24 horas, con actividades sincronizadas en las regiones Norte, Acapulco y Costa Grande.

En respuesta, dijo, al incumplimiento de parte de los compromisos asumidos por parte de la gobernadora Evelyn Salgado Pineda y el secretario de Educación Marcial Rodríguez Saldaña, ya que aseguró que en octubre se pidió una mesa de trabajo y hubo omisión. "No hicimos el llamado de manera general al paro, solo las escuelas afectadas y reiteramos que hacemos responsable al secretario de Educación si continúa esta desatención".

En cuanto a las peticiones, dijo que en lo social, en la secundaria José Martí, la gobernadora Evelyn Salgado había instruido al secretario de Educación para que se generaran las condiciones y se hiciera la donación del terreno donde se encuentra la escuela desde hace 22 años, pero hasta el momento solo se ha girado un oficio y no se ha podido avanzar en absolutamente nada.

Expresó que actualmente en el plantel no se tienen las condiciones adecuadas, pero al no haber certeza jurídica sobre el terreno, no se puede avanzar con el Instituto Guerrerense para la Infraestructura Física Educativa (IGIFE), ya que el predio no está donado a favor de la SEG para uso exclusivo de la secundaria José Martín.

En otro tema, dijo que hay maestros que desde septiembre del 2021 están trabajando con nombramiento humano pero no han cobrado ninguna quincena. "La SEG no ha creado las condiciones para que estos nombramientos se hagan efectivos y se les pague, lo cual pedimos sea resuelto de manera inmediata".

Agregó que también hay maestros de escuelas secundarias en esta región a quienes tienen muchas horas de adeudo, mismos que han cubierto vacantes donde la Secretaría no ha mandado docentes. "Nomás les dijeron que cubrieran, pero no les han pagado, lo cual es una clara injusticia laboral".

Finalmente comentó que la manifestación también incluyó la toma de las oficinas de Servicios Educativos en el municipio de Tecpan; dijo que se trata de un primer llamado a las autoridades, pero si no hay resultados o la intervención de la gobernadora, habrá acciones de mayor consecuencia.

La toma inició a las 9 horas con la presencia de unos 150 docentes. Los manifestantes indicaron que a las 12 horas harán un corte para saber si hay respuesta por parte de las autoridades, o de contrario extenderán las acciones de protesta.









Alrededor de 5 mil alumnos afectados por el paro de maestros de la CETEG





Noé DOMÍNGUEZ MARIANO.

ZIHUATANEJO- 29 DE NOVIEMBRE DEL 2022-

Derivado del paro de los maestros de la Coordinadora Estatal de Trabajadores de la Educación de Guerrero (CETEG), que llevaron a cabo este martes, se vieron afectados aproximadamente 5 mil alumnos de nivel básico de este municipio.

De acuerdo con la información proporcionada por el profesor Manuel Salvador Rosas Zúñiga, de la Comisión Política de la CETEG en la Costa Grande, fueron más de 200 maestros democráticos que participaron en el movimiento magisterial.

"Fueron al menos 17 escuelas primarias, 10 jardines de niños, 4 escuelas secundarias y dos supervisiones, con un total de 215 maestros, 42 administrativos y asistentes de servicio", comentó el dirigente de maestros.

Comentó que con esta actividad se vieron afectados más de 5 mil estudiantes, por lo que pide disculpas a la población por las afectaciones que se generaron con el movimiento, pero exige que se preste atención a las demandas de los docentes.

"Si estamos aquí es por el incumplimiento de las autoridades, pedimos a la ciudadanía una gran disculpa, no quisiéramos haber llegado a esto, pero desde el 17 de febrero de este año el Secretario de Educación se comprometió a resolver, pero solamente ha sido una simulación de compromisos".

Padres de familia protestaron por cochinero en la secundaria "José Martí"

> ***Problema de unos 15 años por tema laboral y sin resolverse.***

Noé DOMÍNGUEZ MARIANO.

ZIHUATANEJO- 29 DE NOVIEMBRE DEL 2022-

Padres de familia de la escuela secundaria "José Martí", protestaron por la enorme cantidad de basura que hay dentro del plantel lo que representa un foco de infección para sus hijos, pues desde hace muchos años no se hace el aseo de manera adecuada.

Alrededor de las 9 de la mañana un grupo de unos 30 tutores se concentraron en la entrada de la institución educativa para manifestar su inconformidad, desde donde emprendieron una marcha por las principales avenidas exigiendo además la solución a la donación del predio que ocupa el plantel desde hace 22 años.

Durante un recorrido que este reportero efectuó por las instalaciones en donde se pudieron observar varios puntos donde los desechos de los alumnos, los residuos vegetales están sin ser retirados ofreciendo un mal aspecto y obviamente son un riesgo sanitario.

El Presidente del Comité de Padres de Familia, Guillermo Ayvar Romero son cuatro intendentes explicó que el problema del cochinero en la secundaria es un conflicto laboral añejo desde hace 13 o 15 años, pues son 4 auxiliares de intendencia, uno de los cuales no quiere hacer el área que le corresponde, y nos demás se inconforman y tampoco lo hacen.

También mencionan los padres que hay tres profesores que no se les ha refrendado su contrato en la asignatura de español, a pesar que en lo que va del ciclo escolar han cubierto las clases, pero sin percibir ningún salario.

Por lo anterior el grupo de ciudadanos decidieron marchar y sumarse a la toma de la Agencia Fiscal 03-01 de la Secretaría de Finanzas del estado que llevaron a cabo los maestros de la Coordinadora Estatal de Trabajadores de la Educación de Guerrero (CETEG), bloqueando de manera intermitente la circulación vehicular.





ANZ
AGENCIA DE NOTICIAS ZIHUATANEJO

30 DE NOVIEMBRE DE 2022
Facebook: Agencia de Noticias Zihuatanejo

Con 2 mil 200 dosis comenzó aplicación de segunda dosis para niños de 5 a 11 años de edad





> *Del biológico pediátrico de Pfizer*

Edgar Magaña

ZIHUATANEJO, GRO., A 30 DE NOVIEMBRE DE 2022

Este martes inició la aplicación de la segunda dosis de la vacuna de Pfizer contra Covid-19 para niños de 5 a 11 años de edad, la cual contempla una jornada de dos días.

La jefa de la Jurisdicción Sanitaria 05, Paloma Chavarría Rodríguez, informó que para Zihuatanejo llegaron 2 mil 200 dosis del biológico pediátrico de Pfizer. Para Atoyac de Álvarez se destinaron 500 dosis y para Coyuca de Benítez otras 500, dando un total de 3 mil 70 dosis.

En este puerto la inmunización comenzó poco después de las 9:00 horas en la cancha techada de Agua de Correa, en donde los padres y tutores debían estar a un costado de sus hijos durante la aplicación del biológico. Hasta el cierre de esta edición no se reportaron incidentes entre los niños que fueron vacunados.

La inoculación continuará este miércoles en un horario de 9:00 a las 15:00 horas para todos los niños de 5 a 11 años de edad que necesiten la segunda dosis. Este martes la Secretaría de Salud del Estado reportó 2 casos activos por Covid-19 en Zihuatanejo.





Se debe destinar más presupuesto para el sector pesquero de México: Clímaco

> *No hay resultados de foro regional que se realizó en Zihuatanejo*

Edgar Magaña

ZIHUATANEJO, GRO., A 30 DE NOVIEMBRE DE 2022

El sector pesquero de México requiere de un mayor presupuesto para 2023, debido a que en los últimos años el gobierno federal ha desaparecido varios programas que eran vitales para los hombres de mar.

El asesor de la Federación de Cooperativas Pesqueras "Laguna de Las Salinas", Florentino Zavala Clímaco, dijo que la federación solo se entrega un apoyo de 7 mil pesos mensuales a través del programa Bienpesca. Pero con el paso de los años se eliminaron apoyos como la Sustitución de Embarcaciones y Motores Fuera de Borda; además de la renovación de artes de pesca.

Externó que la situación es complicada porque algunos estados del norte del país sí cuentan con el apoyo hacia el sector pesquero, como el caso de Sinaloa. Sin embargo, la mayor parte de los pescadores ribereños de México están abandonados desde hace décadas. "No hay presupuesto para la acuacultura o para que los pescadores mejoren su equipo".

Sobre el foro regional "Pesca y Acuacultura en México" que se realizó a principios de abril en Zihuatanejo y que tuvo como finalidad que diputados federales escucharan la petición de los hombres de mar de la región Costa Grande, lamentó que a la fecha no se tienen conocimiento si hubo resultados positivos o no. La intención era que los legisladores federales de la Comisión de Pesca asignaran más recursos para el sector.

Los presupuestos se definieron en el mes de octubre, pero aún no se sabe si se dio el tan ansiado incremento o si todo continuará como desde hace décadas en la zona costera del sur del país.

Ayuntamiento y PROFECO firman convenio de colaboración en favor de toda la población.

> ***En la sucesivo, todas las quejas de los consumidores serán atendidas en las oficinas de Enlace de Zihuatanejo***

ZIHUATANEJO- 30 DE NOVIEMBRE DEL 2022

El Ayuntamiento de Zihuatanejo de Azueta que encabeza el presidente Jorge Sánchez Allec y la Procuraduría Federal del Consumidor (PROFECO), celebraron este martes un Convenio de Colaboración que tendrá vigencia durante los próximos dos años, con el objetivo de fortalecer la coordinación interinstitucional en beneficio de la población flotante y residente de esta parte de la región Costa Grande de Guerrero.

Durante el evento que para ese efecto se desarrolló en la sala de Cabildos, donde estuvieron presentes representantes de la CANIRAC, CANACO, sector hotelero e industria de la Masa y la Tortilla, así como autoridades de la PROFECO y funcionarios municipales, el alcalde Sánchez Allec enfatizó que con la celebración de este acuerdo "no se busca otra cosa, más que la protección del consumidor".

Abundó que el acuerdo signado este día permitirá que en Ixtapa-Zihuatanejo se cuente con la capacidad para poder brindar una atención de calidad a todos los consumidores, que durante la temporada invernal aumentarán considerablemente con la llegada de visitantes nacionales y extranjeros al binomio de playa.

Resaltó que además de este convenio con la Profeco, en la actualidad el Ayuntamiento de Zihuatanejo está apoyando a la PROFEPA, a SEMARNAT y CONAPESCA, "y para nosotros es muy importante que se siga fortaleciendo este vínculo entre el gobierno federal y gobiernos municipales para dar un mejor servicio a los consumidores, aquí en la localidad".

El Ejecutivo municipal subrayó la importancia de que en lo sucesivo, los consumidores ya no tendrán que desplazarse hasta el puerto de Acapulco para interponer sus quejas por irregularidades registradas en la prestación de bienes y servicios, al tiempo de considerar necesario hacer conciencia de que la atención brindada a la población en general sea de calidad.

Por su parte el director de la Oficina de Defensa del Consumidor de PrROFECO en la zona Acapulco-Lázaro Cárdenas, Sergio Arturo Sánchez Iturbe, reconoció la gestión del presidente Jorge Sánchez Allec para formalizar este Convenio de Colaboración entre el Ayuntamiento de Zihuatanejo de Azueta y la dependencia federal, lo que redundará en beneficios para los consumidores, principalmente.







A los prestadores de bienes y servicios presentes en la reunión, les ofreció el apoyo de la Profeco con asesoramiento, "para prevenir denuncias a futuro que hagan los consumidores. Estamos comprometidos a ayudar y hacer un buen equipo de trabajo aquí con el presidente municipal y su equipo del ayuntamiento".



ANZ
AGENCIA DE NOTICIAS ZIHUATANEJO

30 DE NOVIEMBRE DE 2022
Facebook: Agencia de Noticias Zihuatanejo

Presidente Jorge Sánchez Allec da inicio a ampliación de red de agua potable en Ampliación Buenos Aires







ZIHUATANEJO- 30 DE NOVIEMBRE DEL 2022

Con el convencimiento de que los servicios públicos son fundamentales para el bienestar de los pobladores de los diferentes núcleos habitacionales de Zihuatanejo de Azueta, el presidente Jorge Sánchez Allec, junto con integrantes del Cabildo y directores municipales, subió este martes hasta la colonia Ampliación Buenos Aires para dar el banderazo de inicio a la red de agua potable en esa zona del puerto, lo que permitirá que decenas de familias ahí asentadas puedan disponer del vital líquido en la medida de sus necesidades.



Transportistas reiteran llamado para reparar acceso a Ixtapa



Edgar Magaña

ZIHUATANEJO, GRO., A 30 DE NOVIEMBRE DE 2022

Transportistas hicieron nuevamente un llamado a Fonatur para que repare el acceso al Centro Integralmente Planeado de Ixtapa, el cual presenta deterioro en sus vialidades.

La afectación más severa se registra a la altura de los llamados puentes cuates, principalmente en la estructura de acceso a Ixtapa en la que hay varios baches desde hace semanas, los cuales dañan las llantas de los vehículos particulares y del transporte público.

Actualmente Fonatur trabaja en el reencarpetamiento de un tramo del acceso al Centro Integralmente Planeado, pero urge que se repare esa zona ante la llegada de turismo extranjero y el arribo de turismo nacional en fines de semana.

"Tenemos un destino muy especial. En Zihuatanejo hay vialidades en buen estado pero en Ixtapa tenemos varios puntos en los que se necesita un bacheo", acotó un trabajador del volante.

El viernes partirá el segundo grupo de trabajadores agrícolas de este municipio

Noé DOMÍNGUEZ MARIANO.

ZIHUATANEJO- 29 DE NOVIEMBRE DEL 2022.

El próximo viernes partirá el segundo grupo de trabajadores agrícolas reclutados por una empresa de Guadalajara, Jalisco, que se ha llevado a cabo en esta ciudad y puerto, cuyos candidatos han aumentado en buena medida.

De acuerdo con el encargado del programa de Movilidad Laboral, Jesús Eduviges Pérez Carmona, hasta el momento son 25 buscadores de empleo que han entregado su solicitud de empleo para laborar en la empresa Bioparques, en la cosecha del tomate.

"Estamos haciendo el segundo reclutamiento con salida I día 2 d diciembre, el viernes, para lo cual sigue abierta la convocatoria, para quienes se interesen en laborar como trabajadores agrícolas, con todas las prestaciones de ley, hospedaje y alimentación", dijo.

Recordó que en el primer reclutamiento fueron 15 personas las que salieron en esa remesa, de los cuales siguen laborando 12, y espera que en los tres días que faltan puedan sumarse otras personas que quieran trabajar en ese sector, pueden acudir con sus documentos para darlos de alta.





ANZ AGENCIA DE NOTICIAS ZIHUATANEJO

30 DE NOVIEMBRE DE 2022

Facebook: Agencia de Noticias Zihuatanejo



Zihuatanejo tetracampeón en los eventos estatales de fisico y fitness de Michoacán

El pasado fin de semana

Mijail Abarca

ZIHUATANEJO, GRO- 30 DE NOVIEMBRE DEL 2022

Zihuatanejo logró el tetra campeonato, en los eventos estatales de físico y fitness, el pasado fin de semana, que tomaron lugar en los municipios de Zacapu y Paracho, Michoacán.

El logro en cuestión, se obtuvo de la mano del multicampeon de físico y representante de esta ciudad y puerto, Hector Enrique Bocanegra, quien tras una ardua preparación, logro subir al podium en 4 ocaciones

Entrevistado en las instalaciones del JM Gym en Zihuatanejo, Bocanegra Nogueda manifestó que dentro de este deporte no importando cuál sea el propósito, sino la pasión, disciplina, paciencia, además de una actitud inquebrantable "El resultado, irremediablemente llegará, todo a su tiempo pero seguramente llegará, No te rindas y sigue adelante, que el resultado estará solo en ti, y nada más en ti, 30 años de pasión, diciplina, y una actitud inquebrantable. cualquier persona lo puede lograr.

Así pues, la tabla de resultados quedó de esta manera para el oriundo de Ixtapa-Zihuataneno; en el estatal Mr. Paracho obtuvo el primer lugar en clasificados hasta 70 kilogramos y el primero lugar en la modalidad veteranos abierta.

Por otro lado y en el Mr. Zacapu, Bocanegra se adjudicó el segundo lugar en la categoría clasificados hasta 75 kilogramos, así como el primer lugar en la especialidad de veteranos abierta.

Finalmente Hector Bocanegra expresó que el auge del culturismo y el fitness a nivel competitivo, a tenido un realce extraordinario en el país "ya sea por salud, por rendimiento o apariencia física simplemente, el culturismo es un deporte que se ha popularizado a escala mundial" acotó.

Se arma trifulca a la llegada de López Obrador a hospital de Renacimiento



Bloquea el FREG paso a camioneta del Presidente; funcionarios estatales, municipales y trabajadores del ayuntamiento le abren paso y hay empujones

ACAPULCO, GRO., 30 DE NOVIEMBRE 2022



Se suscita una trifulca entre funcionarios del ayuntamiento e integrantes del Frente por la Educación, la Democracia y la Institucionalidad Guerrerense (FREG) a la llegada del presidente de la República, Andrés Manuel López Obrador al hospital general de la colonia Renacimiento del puerto.

Los manifestantes del FREG son parte de las movilizaciones que esperaron a López Obrador para hacerle llegar sus demandas, entre las que están espacios dentro de las distintas carreras de la Universidad Autónoma de Guerrero (Uagro) como es Medicina, Enfermería, Odontología, entre otras.

Este movimiento que en un principio demandaban la atención por parte de la Uagro, se convirtió en político debido a que sus dirigentes e integrantes también protestan en contra de la alcaldesa Abelina López Rodríguez por no intervenir en sus peticiones, cuando el gobierno municipal no tiene inferencia en este tipo de movilizaciones.

A la llegada de la camioneta en la que se transporta el mandatario, los inconformes del FREG se colocaron frente al vehículo oficial y colocaron una de sus lonas para impedir el paso del Presidente.

Esto provocó que funcionarios estatales y municipales además de empleados del ayuntamiento, intentaran retirar a los manifestantes, lo que desencadenó una serie de empujones de ambas partes.

El delegado del gobierno federal Iván Hernández fue uno de funcionarios los que intentó tranquilizar la trifulca tras la llegada de López Obrador.

La situación de desorden provocó la molestia del mandatario federal.



CIERRAN FINANZAS EN ATOYAC Y TECPAN, MAESTROS DE LA CETEG



> *Exigen una negociación con el secretario de Educación, Marcial Rodríguez Saldaña*

Por J. Alberto Solís Loeza

ATOYAC DE ÁLVAREZ, GRO; 30 DE NOVIEMBRE DE 2022

Miembros de la Coordinadora Estatal de los Trabajadores de la Educación en Guerrero (CETEG), este martes llevaron a cabo el cierre de las oficinas de la agencia fiscal 7-02 aquí en Atoyac, así como en la ciudad de Tecpan de Galeana, para exigir a las autoridades educativas que sea establecida una mesa de negociación.

Los manifestantes colocaron algunas pancartas con consignas, en éstas pidieron al secretario de Educación, Marcial Rodríguez Saldaña que les entregue los nombramientos que les hacen falta a varios de sus militantes.

"Emisión de nombramientos para maestros con contratos, por parte de la Secretaría de Educación Guerrero", además de que acordaron hacer más radicales sus protestas, como llevar a cabo el cierre de la carretera federal Acapulco-Zihuatanejo con el objetivo de lograr una respuesta positiva a sus demandas.

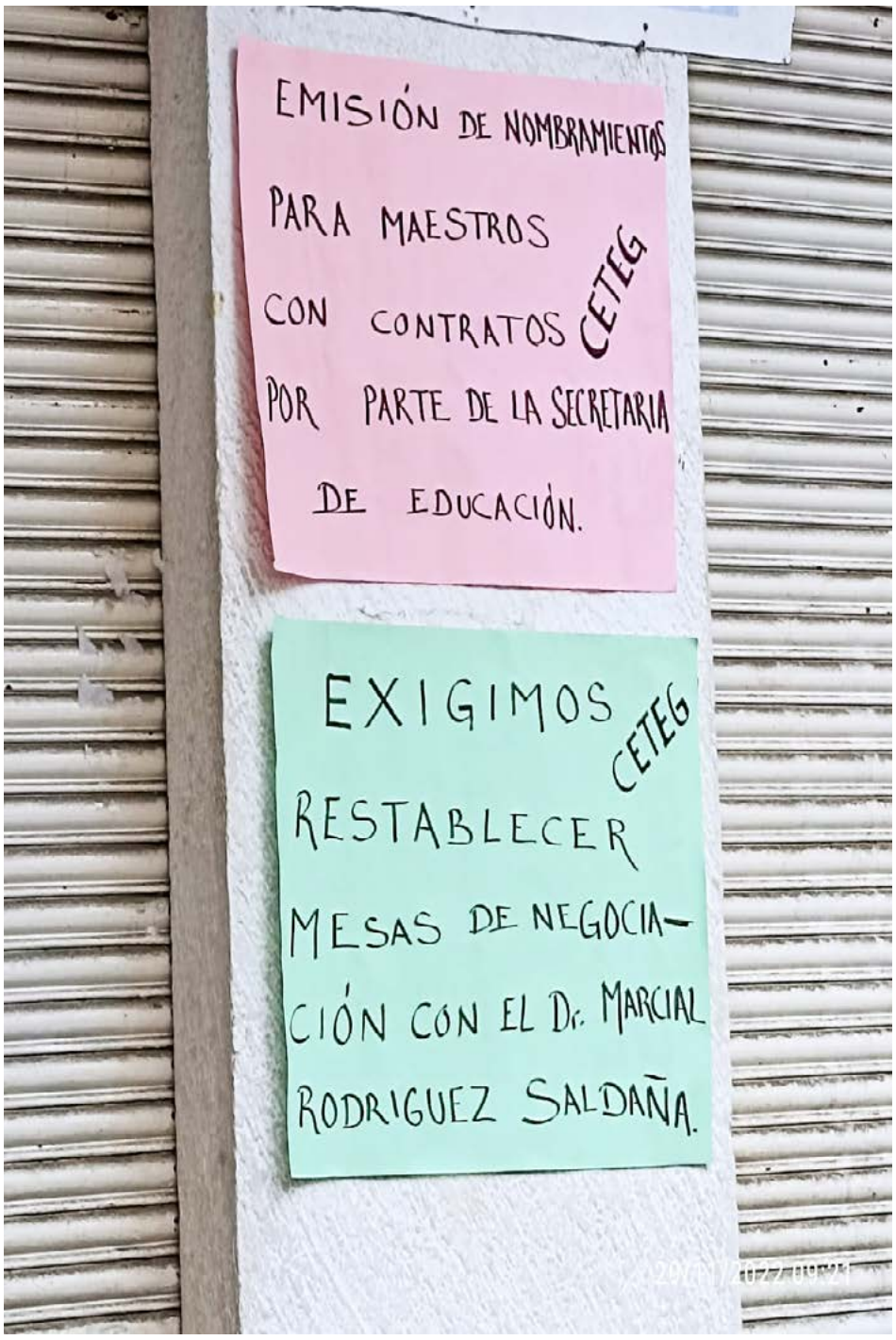





Con manifestaciones reciben a López Obrador en Acapulco

> *Asistió el jefe del Ejecutivo federal a la inauguración de una clínica especializada de hemodiálisis*

Por J. Alberto Solís Loeza

ACAPULCO, GRO; 29 DE NOVIEMBRE DE 2022

Varios contingentes de manifestantes, esperaron ayer al presidente de la República, Andrés Manuel López Obrador, previo a la ceremonia de inauguración de la clínica especializada en hemodiálisis, ubicada en Ciudad Renacimiento, donde el jefe del Ejecutivo federal puso en mancha el plan de salud IMSS Bienestar Guerrero, acompañado por la gobernadora Evelyn Salgado Pineda.

Uno de los grupos de manifestantes fue encabezado por el presidente del comisariado de Ejido Viejo, Humberto Arias Saldichea, quien dijo en entrevista que mantienen cerrado el libramiento Bajos del Ejido-Acapulco, sobre todo porque funcionarios de la Secretaría de Infraestructura y de Comunicaciones y Transportes, se ha negado a pagarles el derecho de vía a unas 100 familias de ejidatarios, además de negarse a hacerles las obras que les prometió este gobierno para poder poner en operación esta vía de comunicación.

En las protestas también hubo alumnos maestros de la Unipeg, ubicada en la localidad El 30, quieres exigieron al gobierno federal el reconocimiento de este plantel educativo donde cursan sus estudios unos 700 alumnos.

Además trabajadores sindicalizados de la Secretaría de Salud pidieron plazas federales al presidente López Obrador, así como el pago de sus cuotas al Fovissste para que puedan tener acceso a viviendas de interés social.

ANZ
AGENCIA DE NOTICIAS ZIHUATANEJO

30 DE NOVIEMBRE DE 2022
Facebook: Agencia de Noticias Zihuatanejo

La reconstrucción de la biblioteca iniciará antes de concluir 2022: Yoloczin Domínguez

CHILPANCINGO, GUERRERO, 29 DE NOVIEMBRE DE 2022

La presidenta de la Junta de Coordinación Política del Congreso de Guerrero, Yoloczin Domínguez Serna, informó que hay un recurso destinado para la reconstrucción de la biblioteca Siervo de la Nación, la cual iniciará antes de concluir 2022.

En entrevista a un medio radiofónico de la capital, explicó que ya se tienen pláticas con el Gobierno del Estado para reiniciar la obra inconclusa, dijo que ya están autorizados 10 millones de pesos, en la glosa de la SDUOPOT para llevar a cabo la reconstrucción de la biblioteca que iniciará antes de que concluya el 2022.

"Ya estamos poniéndonos de acuerdo inclusos con el Ejecutivo para que en este año estemos arrancando con la obra de la biblioteca", añadió.

En otro orden de ideas, y luego de las comparecencias de los titulares de las secretarías por la Glosa del Primer Informe, entre ellos la secretaria de Desarrollo Urbano, Obras Públicas y Ordenamiento Territorial (SDUOPOT), Irene Jiménez Montiel, confirmó ante las y los diputados que fue a petición del entonces presidente de la Jucopo, Alfredo Sánchez Esquivel, quien solicitó a esta dependencia un estudio para su demolición.

La legisladora consideró que las decisiones unilaterales y arbitrarias que se toman para derribar el edificio, ocasionan un daño al patrimonio del Congreso local, y se determinará si existe una responsabilidad legal por estos actos.



Por ello, Domínguez Serna señaló que se verá la ruta legal a seguir y serán los órganos internos de control quienes realizarán la investigación y determinarán si existen sanciones por su demolición, considerado patrimonio del Poder Legislativo y del estado.

Expresó que a su llegada como presidenta de la Jucopo, todas las acciones hasta el momento, han sido tomadas de manera colegiada.



Obtiene gobierno de Guerrero préstamo bancario de mil 500 mdp

> ***El ingreso será para el pago de prestaciones de los trabajadores y salarios de fin de año, informa el secretario de finanzas***

CHILPANCINGO, GRO., 29 DE NOVIEMBRE DE 2022

El titular de la Secretaría de Finanzas y Administración, Raymundo Segura Estrada informó que el gobierno estatal obtuvo un crédito bancario por el orden de los mil 500 millones de pesos.

Mencionó que este crédito se obtuvo a través de un proceso de licitación, y que ese ingreso será destinado para el pago de prestaciones de los trabajadores y salarios de fin de año.

Indicó que la Secretaría realizará una segunda evaluación, considerando otros compromisos financieros para el cierre del año, por lo que no descartó que se solicite un segundo préstamo.

Por otra parte, comentó que diez municipios, entre ellos Chilpancingo, le han solicitado al gobierno estatal préstamos para el pago de trabajadores de la administración municipal, pero aclaró que el estado no cuenta con recursos para apoyarlos.

Pide Transito Municipal de Petatlán a la población respetar programa “Tapando el bache”.



> *Es importante respetar los señaleticas de “Precaución obra en proceso” así como los trabajos de bacheo, los cierres de la vialidad son temporales, el beneficio es a largo pazo “ Director de Tránsito y Vialidad.*

PETATLÁN GRO.; 30 DE NOVIEMBRE DEL 2022

Como parte de las acciones que realiza el Gobierno Municipal de Petatlán que dirige el Alcalde Javier Aguilar “El Tocumbo” a través de la Dirección Obras Públicas con el “Programa Municipal Tapando El Bache” la Dirección de Tránsito y Vialidad del Municipio de Petatlán, exhorta a la población en general a respetar las señaleticas y las áreas de trabajo que se encuentran acordonadas por parte de la constructora a cargo del Programa Municipal anteriormente mencionado.

En entrevista el Director Tránsito y Vialidad del Municipio de Petatlán el Lic. Juan Fernando Ortiz Villa enfatizó en la importancia que tiene para Petatlán los trabajos de Bacheo que al día de hoy se realizan, ya que mejorarán sin duda el comfort al transitar, evitará el desgaste constante de la suspensión y consecuentemente se evitarán accidentes por las malas condiciones de las calles principales del municipio donde anteriormente en tiempo de lluvias por la invisibilidad de las calles fracturadas se ocasionaban incidentes.

En su mensaje el Director exhorto a la población a respetar las áreas acordonadas y las señaleticas colocadas por el Gobierno Municipal, “hemos detectado motociclistas que transitan de manera imprudente, poniendo en peligro la integridad de los trabajadores así como de quienes circulan, ya que en los espacios de trabajo hay graba y arena, lo cual son la combinación perfecta con un manejo imprudente para ocasionar algún accidente” el Director finalizó comentando “invito a la ciudadania, transportistas, motociclistas al público en general a respetar los señalamientos, ya que en incumplimiento a la medida de seguridad nos veremos en la necesidad de aplicar sanciones severas”.

Redobla esfuerzos brigada del programa “Peta limpio”, previo a temporada decembrina en Petatlán

PETATLÁN- 30 DE NOVIEMBRE DEL 2022

Como parte de las acciones que realiza el Gobierno Municipal encabezado por el alcalde Javier Aguilar “El Tocumbo” personal de la dirección de Servicios Públicos a través del programa “Peta Limpio” realiza trabajos de poda, mantenimiento, levantamiento de basura y maleza de las principales vialidades del municipio con la finalidad de generar entornos dignos, limpios y saludables previo a la temporada decembrina.

Los trabajos dieron inicio el día lunes sobre la ciclovía, donde se realizó limpieza general y levantamiento de basura y continúo sobre la misma franja de espacio público en Dirección a la modulo de Policias ubicado Frente al Plantel de Bachilleres, donde el día martes se realizó la poda de arbustos, matorrales, levantamiento de basura así como limpieza general para que los estudiantes y vecinos de las colonias tránsito diariamente por ahí gocen de un entorno seguro, limpio digno.

En entrevista el edil reiteró su compromiso, por hacer de un Petatlán Limpio ara todos, comentó “el programa “Peta Limpio” surge del interés de mantener en buen aspecto los espacios públicos y las áreas verdes de nuestro municipio, para que los habitantes sientan ese Comfort y seguridad de poder transitar libremente sin el temor a que algo pudiera salir entre la maleza o entre la misma se desarrollen plagas o nidos de insectos que pudieran lastimar a algún transeúnte” el edil finalizó “ las brigadas de limpieza con el paso de los días se intensificarán, ya que tenemos la expectativa de recibir a miles de turistas y nuestro compromiso es tener un Peta Limpio, un Petatlán para todos”.





ANZ
AGENCIA DE NOTICIAS ZIHUATANEJO

30 DE NOVIEMBRE DE 2022
Facebook: Agencia de Noticias Zihuatanejo



SEGURIDAD CON PROXIMIDAD SOCIAL GARANTIZA AVANZAR EN LA PACIFICACIÓN DE GUERRERO: EVELYN SALGADO

Alista gobernadora Evelyn Salgado y Mesa de Coordinación operativo de seguridad por cobro y pago de prestaciones de fin de año en Guerrero

*Atiende SSP denuncia de extorsiones en la Costa Grande y refuerza operativo de seguridad en Acapulco

Chilpancingo, Gro., a 30 de noviembre de 2022. - Para garantizar la tranquilidad y la sana convivencia de las familias guerrerenses durante esta temporada decembrina, la gobernadora Evelyn Salgado Pineda, acordó con la Mesa de Coordinación para la Construcción de la Paz, reforzar los operativos con el objetivo de que el cobro de prestaciones de fin de año se realice con mayor seguridad y sin incidentes en todas las regiones y municipios del estado.

Durante la sesión de trabajo de la mesa de seguridad, la mandataria estatal, puntualizó que con acciones implementadas con proximidad social en la ruta para avanzar en la pacificación de Guerrero, se refuerzan los operativos para evitar incidentes durante el pago y cobro de los aguinaldos y quincenas a fin de que se realicen de manera segura, tanto en las instituciones bancarias como en los establecimientos de cobro definidos, por lo que se dispuso de un operativo especial en coordinación con las fuerzas militares, federales, estatales y municipales.

Sumado a las acciones de atención, la mandataria estatal, Evelyn Salgado, revisó cada una de las incidencias delictivas y los avances de las investigaciones de los hechos registrados en las últimas 24 horas en el estado, asimismo, evaluó los operativos desplegados en Acapulco a efecto de reforzar la seguridad en zonas de mayor prioridad con una estrategia de inteligencia y proximidad social.

En la mesa de trabajo se analizó la logística por la visita del presidente Andrés Manuel López Obrador a la colonia Renacimiento de Acapulco, para inaugurar una obra de atención a la salud en el hospital general "Donato G. Alarcón".

Por otra parte, dentro de la estrategia de seguridad ciudadana, el subsecretario de Prevención y Operación Policial, Irving Jiménez Sánchez, informó que se da seguimiento a las acciones u operativos para evitar extorsiones en coordinación con la Fiscalía General del Estado.



REPORTA GUERRERO 121 CASOS ACTIVOS DE COVID-19



> *Se pide continuar con aforos del 70 por ciento en espacios cerrados*

CHILPANCINGO, GRO., A 30 DE NOVIEMBRE DE 2022

Confirma la Secretaría de Salud Guerrero (SSG) que la ocupación hospitalaria derivada por el virus Covid-19 en todo el estado, se mantiene en el 1 por ciento, registrando un nuevo caso positivo en las últimas 24 horas.

Al corte del 28 de noviembre, la entidad reporta 121 casos activos de Covid-19, acumulando 116,049 casos confirmados y 6,850 defunciones, desde el inicio de la pandemia. Se informó que Guerrero ocupa el lugar 13 a nivel nacional en casos activos, distribuidos en 11 municipios: Acapulco, 82; Chilpancingo, 22; Iguala, 4; Zihuatanejo, 3; Atoyac, 2; Chilapa, 2; Coyuca de Catalán, 2; San Marcos, 1; San Miguel Totolapan, 1; Taxco de Alarcón, 1 y Tecpan de Galeana 1.

La dependencia hizo el llamado a continuar con las medidas sanitarias correspondientes, principalmente en los centros educativos, hospitales, centros comerciales, oficinas entre otros, continuando con la normatividad establecida de aforos al 70 por ciento en espacios cerrados.

Entre las medidas preventivas para evitar el avance de la enfermedad, la dependencia destacó el uso correcto de cubrebocas en espacios cerrados y abiertos, sana distancia de 1.5 metros, lavado de manos constante con agua y jabón y/o desinfección con alcohol en gel al 70%, además de evitar aglomeraciones.

RECONOCE EL PRESIDENTE AMLO LABOR DE EVELYN SALGADO; “TIENEN UNA GOBERNADORA DE PRIMERA”, DIJO



“Supervisan Andrés Manuel López Obrador y Evelyn Salgado la puesta en marcha del Plan de Salud IMSS Bienestar Guerrero

“Visitan las instalaciones del Hospital IMSS Bienestar Renacimiento -antes Donato G. Alarcón- y la Unidad de Hemodiálisis

ACAPULCO, GRO., A 30 DE NOVIEMBRE DE 2022

Estamos dando pasos agigantados gracias a nuestro gran presidente, Andrés Manuel López Obrador y a todo el gabinete federal que nos está apoyando como nunca antes”, señaló la gobernadora Evelyn Salgado Pineda durante la visita del presidente Andrés Manuel López Obrador al puerto de Acapulco, en donde se llevó a cabo la supervisión del Plan de Salud IMSS Bienestar Guerrero, en el que se destinó una inversión de mil 10 millones de pesos y que se traduce en una transformación en los servicios de salud que se ofrecen a la población, con calidad, con universalidad y gratuidad, fortaleciendo la infraestructura, el equipamiento y el abasto de medicamentos.

“En Guerrero no lo dudamos ni por un segundo, respaldamos este modelo, así como lo hemos hecho con todos los esfuerzos transformadores del Gobierno de México. Gracias a eso, puedo decirles que ya se están interviniendo 42 hospitales y 983 unidades de primer nivel; con este nuevo modelo vamos a estar atendiendo el rezago histórico en el Sector Salud, que el día de hoy cuenta con una cobertura amplia en médicos especialistas, hace falta, sí, sabemos que hace falta, pero vamos redoblando esfuerzos”, expresó la mandataria.

En las instalaciones del recién reconvertido Hospital IMSS Bienestar Renacimiento -antes Donato G. Alarcón-, la gobernadora, el presidente y los integrantes del Gabinete de Salud, también visitaron las instalaciones de la Primera Clínica de Hemodiálisis, en donde se invirtieron más de 56 millones de pesos. Esta nueva unidad cuenta con 21 equipos, con tres sesiones diarias, lo que les permitirá aumentar la expectativa de vida de los pacientes, hasta con quince años; actualmente atiende a 114 personas, ofreciendo en promedio 441 sesiones semanales. También expresó su agradecimiento al gobierno federal y a todo el gabinete de salud, por el apoyo incondicional para lograr la materialización de este nuevo modelo en Guerrero, pues esta transformación será de gran beneficio para la población más vulnerable y que habita en las zonas con mayor índice de rezago.

En su mensaje, el presidente de la República reconoció la labor de la jefa del Ejecutivo estatal, destacando que los guerrerenses “tienen una gobernadora de primera”. López Obrador refrendó su com-



ANZ AGENCIA DE NOTICIAS ZIHUATANEJO

30 DE NOVIEMBRE DE 2022

Facebook: Agencia de Noticias Zihuatanejo



promiso con el pueblo de Guerrero, para garantizar el derecho a la salud, mediante atención médica de calidad, que vaya más allá del cuadro básico de medicamentos y ofreciendo a la población la oportunidad de contar con todos los estudios e intervenciones quirúrgicas que requieran, "porque la salud no es un privilegio, es un derecho de nuestro pueblo", dijo.

Por ello señaló, se están redoblando los esfuerzos para levantar el Sistema de Salud Pública, lo cual no es una tarea fácil, pero se debe garantizar que haya médicos en los centros de salud y los hospitales, para brindar el servicio todos los días y a todas horas; añadió que, para enfrentar el problema de la falta de personal, ya se está en el proceso de la contratación de los médicos, especialistas, enfermeras y todo lo que se requiera. Además, hizo el compromiso de mejorar las condiciones de los trabajadores del Sector Salud. "Queremos tener servicios de salud de primera, como los mejores del mundo. Vamos avanzando, ya empezamos", señaló.

Por otra parte, el secretario de Salud federal, Jorge Alcocer Varela dijo que la federalización de la salud en el país avanza y subrayó el énfasis puesto por el presidente López Obrador para lograr que los guerrerenses puedan hacer efectivo su derecho a la salud de primer nivel; también hizo entrega al director del Hospital IMSS Bienestar Renacimiento, Zeferino Ayala Molina, la constancia Cofepris como licencia sanitaria de la Unidad de Hemodiálisis.

En tanto que el director general del Instituto Mexicano del Seguro Social (IMSS), Zoé Robledo Aburto, destacó que este momento de transformación es de suma importancia para Guerrero, lo que se refleja en la gran inversión de mil 10 millones de pesos por parte del gobierno federal para atender la infraestructura, mantenimiento, equipamiento y de cobertura de personal. También expresó su beneplácito por el inicio de operaciones de la Unidad de Hemodiálisis en Guerrero, ofreciendo servicios gratuitos.





Amaga EU con llevar al T-MEC diferendo del maíz transgénico



Ciudad de México. Estados Unidos abrió la puerta a una nueva tensión comercial con México, al anunciar que considera acudir al tratado de América del Norte (T-MEC) si no logra una solución favorable a la prohibición mexicana del uso de maíz transgénico a partir de enero de 2024.

Así lo dio a conocer el secretario de Agricultura estadunidense, Tom Vilsack, luego de reunirse ayer por casi dos horas con el presidente Andrés Manuel López Obrador en Palacio Nacional. Antes del encuentro, en la conferencia mañanera, el mandatario había enfatizado que su gobierno mantendrá su política en esa materia: "No queremos maíz transgénico para consumo humano, no lo vamos a permitir".

La polémica surgió tras el decreto emitido por López Obrador en diciembre de 2020, en el cual anunció la eliminación del maíz transgénico y del herbicida glifosato para 2024. Productores estadunidenses alegaron pérdidas multimillonarias por la decisión mexicana, presionaron para que su gobierno actuara en el caso y perfilaron así la ruta de una posible nueva confrontación entre ambas naciones dentro del T-MEC.

Un comunicado del Departamento de Agricultura de Estados Unidos (USDA, por sus siglas en inglés) informó que, durante el encuentro, Vilsack planteó a López Obrador y a altos funcionarios mexicanos las "profundas preocupaciones" de la Casa Blanca y los agricultores de su país por la mencionada medida.

Sin embargo, reconoció que ayer hubo avances en la discusión, como el énfasis del mandatario mexicano en la relevancia de las importaciones de maíz amarillo para la seguridad alimentaria de México, unos 17 millones de toneladas anuales, que se usan para forraje.

"El decreto de eliminación gradual del Presidente tiene el potencial para interrumpir sustancialmente el comercio, perjudicar a los agricultores en ambos lados de la frontera y aumentar significativamente los costos para los consumidores mexicanos", expuso el funcionario de Washington.

Afirmó que el cierre mexicano causaría "pérdidas económicas masivas" para la industria agrícola y representaría una "carga injustificada" para los productores estadunidenses de maíz. Subrayó que también impactaría significativamente la relación comercial bilateral, que en 2021 alcanzó un valor récord de más de 63 mil millones de dólares y se estima sea mayor para 2022.

Vilsack exhortó a la parte mexicana a encontrar soluciones aceptables al problema, de lo contrario, "el gobierno de Estados Unidos se vería obligado a considerar todas las opciones, incluida la adopción de medidas formales para hacer cumplir nuestros derechos legales en virtud del T-MEC".

El representante del gobierno de Joe Biden subrayó que la parte estadunidense ha buscado constantemente la cooperación y consulta con la administración mexicana para resolver el diferendo. Estimó que en la reunión con López Obrador hubo algunos avances, pero advirtió: "Ahora el tiempo se está acabando".

Agregó que en el encuentro se habló, además, sobre un proceso potencial en el que los dos países "pueden intercambiar información y entablar un diálogo para garantizar la seguridad de los productos biotecnológicos. Esperamos tener una propuesta del equipo del Presidente pronto y evaluaremos de cerca. Si bien no tenemos una solución a la mano, continuaremos comprometiéndonos con México en este importante tema".

Por la mañana, en su conferencia, el titular del Ejecutivo mexicano informó de la reunión programada para horas más tarde con Vilsack, quien acudió a Palacio Nacional acompañado del embajador Ken Salazar.

Acepta Grupo México que militares definan pago por diferendo en Tren Maya

CIUDAD DE MÉXICO

Luego que Grupo México presentó una demanda contra el gobierno federal por diferencias en la cancelación del contrato para construir el tramo de Cancún a Tulum del Tren Maya, la empresa aceptó que ingenieros militares definan cuál debe ser el monto a pagar, informó este martes el presidente Andrés Manuel López Obrador.

Aseguró que con ello "ya se resolvió lo de ese tramo. Desde luego se tuvo que suspender el contrato y estamos llegando a un acuerdo con la empresa que tenía la obra de Tulum a Cancún, que son 120 kilómetros, pero estaba muy cuestionada, era ahí donde teníamos a los pseudo ambientalistas, y no conocían el proyecto o no querían, es un asunto más que nada de cerrazón, no entienden de razones, argumentos".

Con Grupo México, agregó, "se está buscando un acuerdo, es un asunto de finiquito, que ellos tienen sus cuentas y nosotros tenemos otros datos", no obstante, recalcó que "ya se aceptó el que haya una tercería, que los ingenieros militares definan cuánto es lo que se les tiene que pagar por lo que hicieron, el dictamen".

Al referirse al proceso legal, explicó: "Sí hay una denuncia porque no sé qué sucedió, nos habían mandado a decir, porque yo les pedí que se llegara a un acuerdo, nos respondieron que no me preocupara, que aceptaban la propuesta que les hacíamos de que los ingenieros militares elaboraran un dictamen", pero fue en medios de información donde se enteró la empresa presentó una demanda.

En respuesta a las preguntas formuladas durante su conferencia de prensa en Palacio Nacional, refirió que al conocer sobre la demanda, "le pregunté al Secretario de Gobernación, porque él fue el que me dijo de que no había ningún problema que aceptaban, le digo, 'no es cómo te dijeron', y ya volvió a hablar y que sí aceptan el acuerdo".



Subrayó que en ese tramo, sólo 30 por ciento se construye a ras de tierra, por lo cual "casi 70 por ciento es una plataforma, una especie de viaducto, precisamente para no afectar ningún cenote, ningún río subterráneo, o sea, el tren va arriba. Desde el principio lo planteamos, pero nos detuvieron".

También, llamó a los comuneros y ejidatarios a que no se dejen engañar por abogados "transas" que los instan a no aceptar los pagos del gobierno federal para realizar las obras y "dicen, si ustedes no permiten que pase el Tren, no va a haber, y les van a dar todo lo que pidan". Con ello, añadió, buscan obtener porcentajes.

ANZ
AGENCIA DE NOTICIAS ZIHUATANEJO

30 DE NOVIEMBRE DE 2022
Facebook: Agencia de Noticias Zihuatanejo

Estados Unidos venció a Irán e irá ante Países Bajos en los Octavos de Qatar

Un gol de Cristian Pulisic fue la diferencia para que los de Norteamérica ganaran su primer duelo de la presente Copa del Mundo.



Estados Unidos logró su primer triunfo en Qatar 2022, de 1-0 ante irán en el Estadio Al Thumama de Doha, para meterse a los Octavos de Final de la justa mundialista, donde se enfrentarán a Países Bajos. El cuadro de las Barras y las Estrellas necesitaba triunfo para seguir con vida y lo consiguió gracias al gol de Cristian Pulisic en la primera mitad, en un cotejo con tensión tanto en la cancha como fuera de ella por las diferencias ideológicas de ambas naciones, y así se quedaron con el segundo lugar del Grupo B con 5 puntos, por lo que van ante los neerlandeses.

Ante más de 42 mil espectadores, el cuadro norteamericano por fin pudo ganar. Sumaba empates en el Grupo B ante Gales e Inglaterra, por lo que aprovecharon para sepultar cualquier aspiración iraní. Partido de pocas luces El duelo no fue muy brillante y con opciones de gol contadas; aún así la afición salió contenta. Pulisic puso el primer aviso sobre la portería persa con un remate de cabeza apenas al minuto 11, que atajó el portero de Irán, Alireza Beiranvand. Irán respondió y al 20', Mehdi Taremi intentó dejar el balón en Sardar Azmoun, aunque apareció Tim Ream para congelar el peligro de los asiáticos, que por momentos generaban muchos nervios. Siguió EU: al 33' Tim Weah hizo un tiro desviado para dejar dejó ir otra chance, aunque fue el preludio de la anotación al minuto 38.

Fue una gran jugada que comenzó con un trazo largo de Weston McKennie a Serginho Dest por el lado derecho, que de inmediato dejó con la cabeza en Pulisic, quien no falló y con el pie lo mandó a guardar; aún así, el jugador del Chelsea se llevó un fuerte golpe que le costó la atención médica. En la parte final del primer tiempo, Estados Unidos quiso aumentar la ventaja con tiros de Sargeant y Tim Weah que fueron amenazantes, especialmente el del segundo que incluso la mandó a guardar pegado al palo, sin embargo, se anuló por fuera de lugar.

Irán se estrelló con un muro Ya en la segunda mitad Irán buscó la igualada por cualquier vía, aunque no encontró la forma de perforar la meta estadounidense. Saman Ghoddos, Mehdi Teremi y Morteza Pouraliganji fueron los más insistentes, sin que ninguno tuviera una lo suficientemente nítida para marcar.

En la última del partido, Irán pidió un penal en un presunto jalón de la zaga de Estados Unidos, pero no se castigó ya que fue un contacto muy suave, para así dejar el triunfo norteamericano, que sigue con vida en Qatar 2022





Ecuador cayó ante Senegal



El cuadro africano y Países Bajos se llevaron los boletos a Octavos de Final del Grupo A de Qatar 2022.

La victoria sobre Qatar en el partido de inauguración y el buen sabor de boca que dejaron tras el empate contra Países Bajos, pusieron a la Selección de Ecuador con la etiqueta de favorita a llevarse uno de los dos boletos del Grupo A a los Octavos de Final. ¿Cómo quedó el partido de Ecuador vs Senegal HOY? Sin embargo, esta noche en el Estadio internacional Khalifa, el sueño se derrumbó y luego de perder ante la Selección de Senegal 2-1, el equipo ecuatoriano se convirtió en el tercer país eliminado de la Copa del Mundo 2022, junto a los anfitriones, que este martes sumaron su tercera derrota del torneo contra la Naranja Mecánica.



El de hoy fue el peor partido de los dirigidos por Gustavo Alfaro en Qatar. El cuadro africano fue mejor en la mayor parte del partido, tuvo el control de la pelota, generó las mejores llegadas de peligro y supo golpear en momentos decisivos. El segundo definitivo para que los sudamericanos ya no pudieran reaccionar.

Resumen del partido de Ecuador HOY El marcador se movió hasta el minuto 44 y gracias a una falta dentro del área cometida por Piero Hincapíe. Ismaila Sarr fue el encargado de cobrar la falta y la hizo válida sobre ya sobre la recta final de la primera mitad poniendo el marcador 1-0 a favor de los senegaleses.

Ecuador respondió al minuto 67 en una pelota parada. Félix Torres, el jugador de Santos Laguna, prolongó de cabeza un centro en tiro de esquina y a segundo poste llegó Moisés Caicedo para emparejar los cartones. Parecía que los ecuatorianos podían darle vuelta a la pizarra.

Pero no fue así, ya que en la siguiente jugada Jeremy Sarmiento cometió una falta. El centro a la altura del punto penal no pudo ser rechazado. Enner Valencia en su intento por despejar el esférico terminó dándole un pase de gol a Kalidou Koulibaly, que no lo desaprovechó y mandó a guardar la pelota al minuto 70.

Ya no hubo reacción de los sudamericanos, que pese a llenar el área de Mendy con centros, no tuvieron una clara para batir al arquero africano, que junto con sus compañeros, salieron con el boleto a la Fase Final y al lado de la Selección de los Países Bajos.





ANZ AGENCIA DE NOTICIAS ZIHUATANEJO

30 DE NOVIEMBRE DE 2022

Facebook: Agencia de Noticias Zihuatanejo

Eugenio Derbez responde a comentarios de Guillermo del Toro: "no vale la pena"



MÉXICO

Guillermo del Toro se enteró que el presupuesto había obligado a cancelar la próxima entrega de los Premios Ariel, mismos que reconocen al cine mexicano y se ofreció a ayudar a pagarlos para que se siga reconociendo, pues es importante que la gente conozca del séptimo arte que sale de nuestro país.

"Hay voces nuevas y fuertes en el cine mexicano. Esas voces están atrapadas y los Arieles, la academia y los festivales, las mantienen vivas y urgentes. Si les parece alto el costo de una identidad, no se imaginan el costo de no tenerla. Los bots solo reproducen esa protesta vacía de: 'todo el cine mexicano es de Omar Chaparro y Eugenio Derbez', etc o preteneden que sea todo un ataque político. Pero el camino que se cierre a las nuevas generaciones se queda cerrado", fue el mensaje que dejó el director y productor en redes sociales para hacer ver la importancia de eventos y reconocimientos al cine mexicano, como el Ariel, ofreciendo así su ayuda para realizarlos, cubriendo gastos como los de las estatuillas.

Sin embargo, esto fue tomado como una crítica hacia Omar Chaparro y Eugenio Derbez, por lo que fue este último quien respondió a las palabras del también ganador del Oscar, Guillermo del Toro, "tengo una muy buena amistad con Del Toro, lo que él está diciendo de alguna manera es que nos dejen en paz a Omar y a mí, hay otros cineastas que no solo es Derbez y Chaparro", dio a conocer a través del programa 'Despierta América'. Y añadió, "Conociéndolo, no es una persona que se dedique a hablar mal de nadie, no vale la pena engancharse".

De esta manera, Derbez aclaró las palabras del mexicano pues se había tomado como una crítica y así puso fin a la polémica que se había creado en torno al tema. Por su parte, Del Toro reiteró su apoyo al cine mexicano y su propuesta para apoyar a que se realicen los premios Ariel.



Pati Chapoy se actualiza y anuncia un nuevo proyecto fuera de TV Azteca

MÉXICO

Pati Chapoy ha sido una imagen inamovible de TV Azteca, por lo que, quizás, podría ser extraño verla en algún proyecto fuera de esta empresa. O por lo menos eso creíamos hasta este lunes que la conductora de 'Ventaneando' sorprendió a sus televidentes con un nuevo plan alejado de la televisión.

Así es, la famosa periodista de espectáculos decidió voltear hacia otro lado para seguir creando contenido. Esta vez no será en la pantalla chica, sino a través de YouTube con su propio canal llamado, sin más ni más, Pati Chapoy. Según lo explicó ella misma en 'Ventaneando', habrá entrevistas a personalidades de la farándula, pero también de la cultura, la política, la ciencia y el deporte.

"Abrí el canal de YouTube Pati Chapoy porque quiero compartir con todos ustedes aquellas entrevistas que por tiempo no se transmitieron de forma completa a través de 'Ventaneando' pero no sólo eso... vamos a hacer entrevistas nuevas para que ustedes conozcan los entretelones de la vida de muchos personajes no nada más del espectáculo", dijo la conductora.

Y tal parece que al público le cayó bien la noticia, porque a unas horas de haberla revelado, la conductora acumuló más de 2 mil suscriptores en el canal. Asimismo, Pati Chapoy obtuvo más de 4 mil reproducciones en video de presentación y más de mil en la primera entrevista que fue, ni más ni menos, que a su jefe Ricardo Salinas Pliego, presidente de TV Azteca, Banco Azteca, Elektra y demás.

Para justificación, la señora Chapoy mencionó que el canal mostrará la otra cara de los famosos, pero también de los propios conductores de 'Ventaneando' y no para mal, sino para mostrar su lado fuera de las cámaras. Por ello, su canal de YouTube tendrá un fragmento en el que transmitirá lo que sucede tras bambalinas de su programa de TV Azteca.



"A final de cuenta nada es lo que parece porque una es la cara que nos dan los entrevistados a la hora de platicar con ellos y otra es la realidad, vamos a tratar de desenmarañar a todos ellos para que ustedes los conozcan y no se queden nada más con el nada es lo que parece", finalizó Pati Chapoy.

Duelo de porras entre seguidores de Evelyn y Abelina ante López Obrador



La situación provoca la molestia tanto del Presidente como de la gobernadora ante el desorden generado por los simpatizantes

ACAPULCO, GRO., 30 DE NOVIEMBRE 2022

Durante el acto oficial de la visita del presidente de la República, Andrés Manuel López Obrador en el hospital general de la colonia Renacimiento del puerto, se vivió un verdadero duelo de porras de apoyo a la gobernadora, Evelyn Salgado Pineda y la presidenta municipal, Abelina López Rodríguez.

Entre gritos casi al unísono de "¡Evelyn!" y ¡Presidenta!", es como se enfrentaron los distintos grupos de simpatizantes que asistieron al evento del Presidente y quienes no desaprovechaban cada pausa de los discursos para gritar sus porras.

Al inicio del evento se escucharon primero los cánticos en apoyo de la gobernadora, Evelyn Salgado Pineda, segundos después y para no quedarse atrás comenzaron los gritos de respaldo a la alcaldesa, Abelina López Rodríguez.

Los gritos en favor de López Rodríguez ocasionaron la molestia de la mandataria estatal, a la que se le notó el cambio de su semblante durante su discurso.

Durante su intervención y antes de concluir su discurso, el presidente Andrés Manuel López Obrador les dijo a los asistentes que "tienen una gobernadora de primera y también la presidenta" trabajando juntas sin politiquerías, en clara alusión a estas batallas de porras.

En 6 meses habrá médicos y medicinas en Guerrero, promete López Obrador

Visita el Presidente el hospital general de Renacimiento en Acapulco e inaugura salda de hemodiálisis; presentan Plan Nacional de Salud IMSS Bienestar

ACAPULCO, GRO., 30 DE NOVIEMBRE 2022

El presidente de la República, Andrés Manuel López Obrador se comprometió a que en seis meses ya habrá en Guerrero todos los médicos, especialistas necesarios en centros de salud y habrá abasto de medicamento.

"Vamos a garantizar el derecho a la salud, lo que aquí mencionó el doctor. Atención médica, medicamentos gratuitos y nada del cuadro básico eso tampoco ya lo quiero escuchar. Todas las medicinas, todos los estudios, todas las intervenciones que se necesiten", expresó López Obrador.

Durante su visita al hospital general de la colonia Renacimiento en Acapulco donde se presentó el Plan Nacional de Salud IMSS Bienestar e inauguró la sala de hemodiálisis, López Obrador indicó que va a regresar a Guerrero en seis meses y hará la evaluación "para poder decir que ya tenemos todos los médicos, todos los especialistas, cien por ciento de abasto de medicamento, todos los equipos".

Dijo que se está presumiendo la nueva sala de hemodiálisis, pero no quieren solo una, si no que quieren al menos ocho en seis meses, una en cada región de la entidad.

Informó que ya se comenzó con la contratación de médicos y especialistas y aseguró que en este proceso no se va a despedir a nadie, por el contrario "se va a basificar a quienes no tienen permanencia en sus bases, es mi compromiso".

Acotó que de nada sirve que Guerrero sea la sede de la Secretaría de Salud federal "si no hay médicos, ni hay especialistas, ni hay medicinas, ni sirven los equipos", por lo que encomendó al secretario de salud Jorge Alcocer Varela de mejorar los servicios.

"No podemos tener a la Secretaría de Salud en Guerrero con servicios de salud



de tercera, de cuarta. Queremos tener servicios de salud de primera, como los mejores del mundo", puntualizó López Obrador.

El presidente López Obrador reconoció a la gobernadora Evelyn Salgado Pineda y a la presidenta Abelina López Rodríguez de quienes les dijo a los asistentes que tenían a una gobernadora y alcaldesa de primera trabajando juntas y sin politiquerías.

Dijo que tiene el compromiso de levantar el sistema de salud pública y matizó que no es fácil ya que "nos dejaron una situación de quiebra por completo" y garantizó que habrá médicos en centros de salud y en hospitales incluso en los fines de semana.

Puntualizó que la situación en el sector salud de falta de médicos en el país es debido a la política de rechazar a jóvenes que querían ingresar a las universidades de medicina "y con la mentira de que no pasaban el examen de admisión los rechazaban y ahora resulta que no tenemos los médicos que necesita México y mucho menos los especialistas".

ANZ
AGENCIA DE NOTICIAS ZIHUATANEJO

30 DE NOVIEMBRE DE 2022
Facebook: Agencia de Noticias Zihuatanejo

ESTAFAN A COMERCIANTE DE ZIHUATANEJO

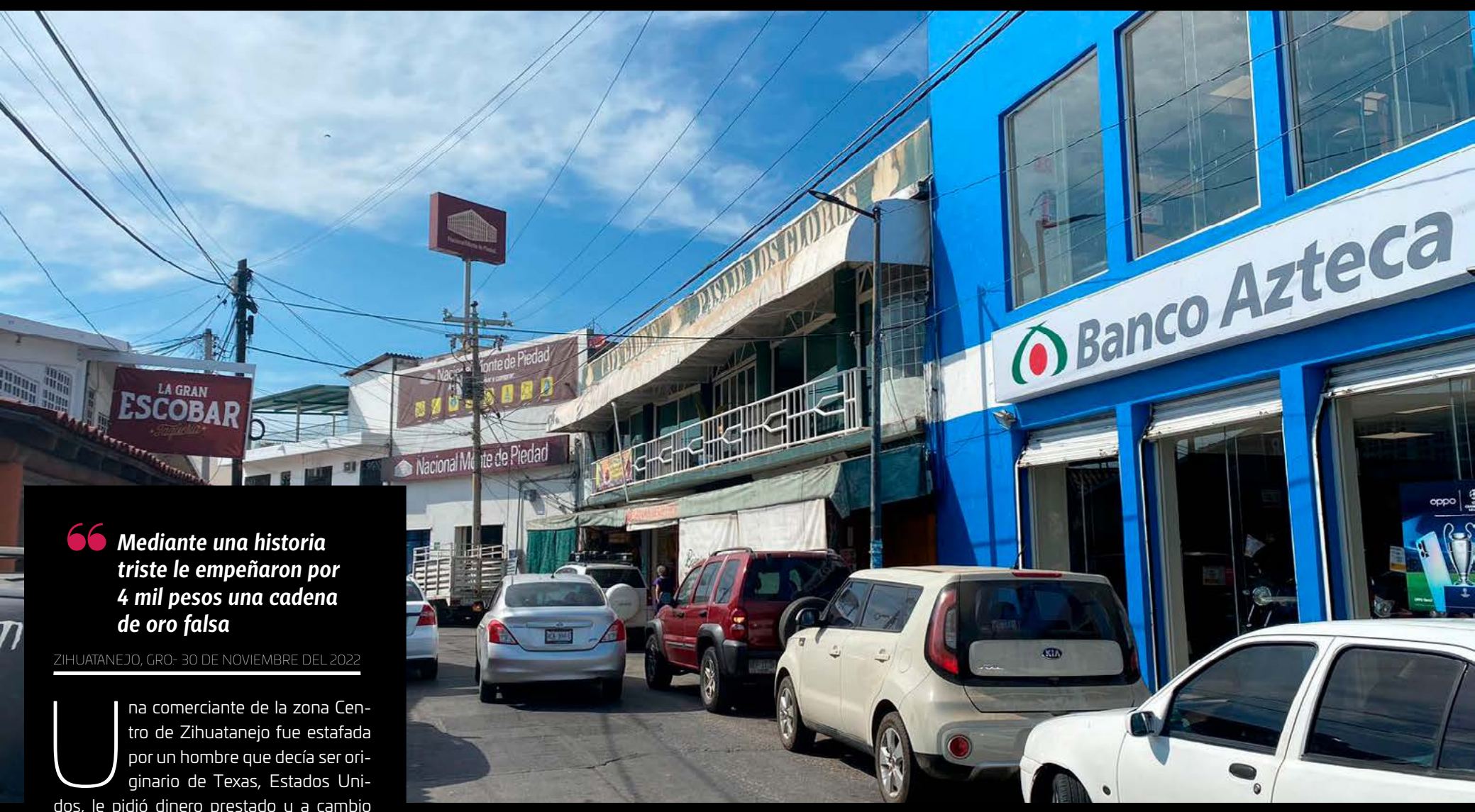

Mediante una historia triste le empeñaron por 4 mil pesos una cadena de oro falsa

ZIHUATANEJO, GRO.- 30 DE NOVIEMBRE DEL 2022

Una comerciante de la zona Centro de Zihuatanejo fue estafada por un hombre que decía ser originario de Texas, Estados Unidos, le pidió dinero prestado y a cambio le dejó una cadena de oro supuestamente evaluada en 26 mil pesos.

Fue la tarde del lunes, cuando un hombre llegó al Mercado del Campesino y de la nada se presentó ofreciendo una cadena de oro a una comerciante ya que le urgía dinero para pagar los daños de una motocicleta con la que chocó.

La historia con la que envolvió a la comerciante de dicho mercado, fue que frente a una gasolinera del bulevar Paseo de Zihuatanejo arrolló a un motociclista y tuvo que pagar la moto en 28 mil pesos.

Agregó que con su camioneta llevaba un remolque con un caballo y por el siniestro necesitaba atención de un veterinario, por lo que también le ayudaron a contactar a uno.

La comerciante accedió a ayudarlo y primero llevó al estafador a Salinas y Rocha para en vez de tomar su cadena como empeño, mejor cambiara los dolores que traía pero se negó a cambiarlos porque en dicha tienda por cada dolar le daban 15 pesos; "traía una paca de dólares"



Luego lo acompañó a la casa de empeño que está a lado de Salinas y Rocha, a un costado del Mercado central, ahí la comerciante escuchó que el valuador le dijo que la cadena de oro valía 26 mil pesos, pero que si la dejaba empeñada le cobraría todo un mes de intereses, a lo que tampoco accedió el estafador.

Ante la situación, de tanto rogarle a la comerciante esta accedió a darle 4 mil pesos por la cadena falsa y él dijo que regresaría en menos de 2 horas para recuperarla porque había pertenecido a su hermano que mataron en Texas.

Antes de irse con los 4 mil pesos, lloró y besó la cadena con la promesa de que la recuperaría por ser el último recuerdo de su hermano asesinado, sin embargo pasaron las dos horas y todo martes sin que regresara.

Lamentablemente la comerciante afectada no le tomó el nombre o el número de celular para contactarlo, simplemente este no regresó, luego en otra casa de empeño verificaron la cadena y se dieron cuenta que era falsa.

Especuló la afectada que el trabajador "uno güero joven" de la casa de empeño que está a un costado del mercado y Salinas y Rocha, pudo ser cómplice porque ella escuchó que le dijo al estafador que la cadena tenía un valor de 26 mil pesos, pero cuando fue a otro establecimiento a constatar si era de oro le dijeron que era falsa.

Ya cuando regreso a la casa de empeño que está a lado del Mercado Central, el trabajador "güero joven" le dijo a la comerciante estafada que él nunca dijo que la cadena valía 26 mil pesos, es más que nunca la había visto, lo cual consideró sospechoso.

Ante la situación, decidió hacer pública la estafa de la que fue objeto para que otros comerciantes de Zihuatanejo no caigan, que no hagan caso por muy triste o conmovedora que sea la historia, que no presten dinero ni tomen joyas de garantía porque pueden ser falsas.

Mediante las cámaras de seguridad de un negocio del Centro, lograron obtener una imagen del estafador pero portaba una gorra, lentes y barba de candado, no se alcanza a distinguir su rostro.

