

Empate ante Polonia no cambia plan ante Argentina: 'Tata' Martino

ANZ

AGENCIA DE NOTICIAS ZIHUATANEJO

ZIHUATANEJO, GUERRERO / DIRECTOR GENERAL: ROGELIO CENDEJAS ROSALES
TEL: 755 101-9983 / MIÉRCOLES 23 DE NOVIEMBRE DE 2022

JORGE SÁNCHEZ ALLEC Y LIZETTE TAPIA LLEVAN APOYOS PARA MEJORAMIENTO DE VIVIENDA A BARRIO NUEVO

Entregaron apoyos del programa de Material Subsidiado para el Mejoramiento de Vivienda como cemento, lámina galvanizada y tinacos, beneficiando con esta acción a decenas de familias de dicha localidad.



- Las Gatas es una de las playas de mayor preferencia del turismo
- Partido de la selección nacional no generó clientelismo en restaurantes
- Sector de la construcción se recuperó en 2022
- Incrementaron un 30 por ciento consultas médicas por enfermedades respiratorias



"ES UN GOLPE MUY DURO"

Doha. El astro argentino Lionel Messi admitió que su selección ha sufrido "un golpe muy duro" al caer 2-1 ante Arabia Saudita, este martes en el primer partido de la albiceleste en el Mundial de Qatar.

Armida®

Sabor por tradición.

Magia y Amor
en un solo sabor.

#RoscaDeReyesArmida

@panaderiaarmida

ANZ
AGENCIA DE NOTICIAS ZIHUATANEJO

23 DE NOVIEMBRE DE 2022
Facebook: Agencia de Noticias Zihuatanejo

Partido de la selección nacional no generó clientelismo en restaurantes





Noé DOMÇINGUEZ MARIANO.

ZIHUATANEJO, GRO- 22 DE NOVIEMBRE DEL 2022

El partido de la selección mexicana contra su similar de Polonia no generó ninguna repercusión en el sector restaurantero local, pues solamente acudieron los clientes locales a desayunar, como de costumbre.

El Presidente de la Cámara Nacional de la Industria de Restaurantes y Alimentos Condimentados (Canirac), Antonio Meneses Pelayo, dijo que el tema del partido de futbol del representativo nacional no impactó en las ocupaciones en los negocios.

Consideró que tal vez la hora en la que se trasmitió el encuentro mundialista fue factor determinante; "creo que el tema de horario y el primer día después de un día de puente, pues estaban todos en el trabajo".

Sin embargo, dijo que se espera que para el sábado, que es el partido de México vs Argentina, y que va a ser a la una de la tarde (13:00 hrs), se espera que haya alguna afluencia en los establecimientos gastronómicos.

Meneses Pelayo dijo que incluso considera que los restaurantes si lo van a estar publicando y tal vez con alguna oferta o promoción para que la gente pueda acudir, tanto local como turismo.

Las Gatas es una de las playas de mayor preferencia del turismo

Noé DOMÇINGUEZ MARIANO.

ZIHUATANEJO, GRO- 22 DE NOVIEMBRE DEL 2022



En la playa Las Gatas este fin de semana largo se superó el 100 por ciento de ocupación, es decir, fue insuficiente el espacio porque decenas de turistas pasaron caminando, lo que habla de la gran preferencia que tiene el turismo por ese balneario marino.

El empresario restaurantero de ese paradisiaco lugar, Roberto Bustos Olea, expresidente de la Unión de Prestadores de Servicios, comentó que desde el inicio del mes de noviembre la afluencia turística en esa playa aumentó y eso es el resultado del gran atractivo que para la gente.

Añadió que con el turismo extranjero llegan hasta un 60 por ciento los fines de semana, a lo que se suma el turismo nacional, pero un parámetro que les permite ver esa aceptación es entre semana que llegan los visitantes a este punto.

"Se han estado generando fuentes de trabajo y esperamos que se extienda la preferencia de los turistas hasta pasada la temporada de fin de año y Semana Santa, ya que esto significa derrama económica para los cientos de empleados en los negocios de playa Las Gatas", dijo.

Bustos Olea destacó que se comienza a contratar personal y hasta el momento, calculó que deben ser unos 6 trabajadores extras a la plantilla permanente por restaurantes, es decir más de 120 personas que son cabeza de familia tienen un empleo en los 17 restaurantes, a lo que se suma los trabajos indirectos que también se generan por esta actividad turística.

Reiteró que son muchos los extranjeros que prefieren pasar a Las Gatas y los fines de semana se ha estado llenando de modo que hay momentos en los que los espacios han sido insuficientes para atender a los comensales.





Sector de la construcción se recuperó en 2022





Edgar Magaña
ZIHUATANEJO, GRO., A 23 DE NOVIEMBRE DE 2022

Este año fue de recuperación para el sector de la construcción en la región , debido a que en 2020 y 2021 hubo incertidumbre a causa de la pandemia por Covid-19.

El presidente del Colegio de Ingenieros Civiles Guerrerenses en Costa Grande, César Hernández Albuerne, dijo que en municipios como La Unión y Zihuatanejo se continúan desarrollando proyectos turísticos que están generando fuentes de empleo para personas de toda la zona.

En el caso de La Unión, la obra se concentra en La Saladita y en Troncones, dos puntos turísticos que han cobrado mucha relevancia en los últimos años. Mientras que en Zihuatanejo el mayor crecimiento se da en la zona oriente en lugares como el bulevar Aeropuerto y en playa Blanca, lugar en el que se construyen condominios.

"El sector de la construcción cerrará el año estable y con tendencia a la alza. Hay muchos proyectos que ya se están trabajando y otros que van a iniciar próximamente", reiteró Hernández Albuerne.

Persisten los errores en actas de nacimiento





> *Gestores cobran demasiado por realizar el trámite*

Edgar Magaña
ZIHUATANEJO, GRO., A 23 DE NOVIEMBRE DE 2022.

El director del Registro Civil Municipal, Francisco Gutiérrez Fierro, declaró que todavía hay muchas personas en Zihuatanejo que presentan errores en sus actas de nacimiento.

Dijo que los registros tienen errores en nombres, fechas de nacimiento y en los apellidos, principalmente en el materno, el cual se dejaba a un lado porque anteriormente las actas de nacimiento se hacían a mano, en letra cursiva y solo había espacio para un solo apellido. Lo que se está haciendo ahora es acompletar todos los datos en el documento.

Dijo que la corrección de un registro implica gastos y hay diferentes formas de cómo hacerlo. El interesado puede ir personalmente a la Coordinación Técnica del Registro Civil del Estado y hacer el pago del trámite ante la oficina de Finanzas. Los costos varían dependiendo de la corrección que se vaya a realizar y van de los 900 a los mil 600 pesos.

Otra forma es esperar una campaña gratuita y la última es mediante gestores, los cuales se dedican a ir a Chilpancingo a llevar el proceso, pero sus honorarios son muy caros y van de los 5 mil a los 10 mil pesos por trámite cuando una nulidad tiene un costo maximo de mil 600 pesos en la Coordinación Técnica del Registro Civil.

Dijo que en los últimos cuatro años se han hecho igual número de campañas de correcciones gratuítas, pero el problema persiste en los registros que se realizaron hace varias décadas. Cuando hay campaña se llegan a atender hasta 500 personas por día. "Sin embargo, poco a poco los errores son menos gracias a estas campañas", acotó.

ANZ
AGENCIA DE NOTICIAS ZIHUATANEJO

23 DE NOVIEMBRE DE 2022
Facebook: Agencia de Noticias Zihuatanejo

Jorge Sánchez Allec y Lizette Tapia llevan apoyos para mejoramiento de vivienda a Barrio Nuevo



Al continuar encabezando los esfuerzos del Ayuntamiento de Zihuatanejo de Azueta y del DIF Municipal encaminados a generar mejores condiciones de bienestar en los hogares de colonias y comunidades, el presidente Jorge Sánchez Allec y su esposa Lizette Tapia Castro, junto con integrantes del Cabildo y directores municipales, acudieron este martes al poblado de Barrio Nuevo para entregar apoyos del programa de Material Subsidiado para el Mejoramiento de Vivienda como cemento, lámina galvanizada y tinacos, beneficiando con esta acción a decenas de familias de dicha localidad.

En el evento realizado en la cancha techada del lugar, donde se dio un cálido recibimiento a los impulsores del mencionado programa municipal, el alcalde Sánchez Allec subrayó la importancia de poder hacer acto de presencia en los lugares donde viven las familias del municipio para hacer estas entregas de apoyos. “A mí me interesa mucho venir, porque cada que venimos, vemos que más vamos hacer y con qué más nos vamos a comprometer”.

En ese sentido, dijo que esta visita a Barrio Nuevo le sirvió para constar que ya se haya cumplido con el mejoramiento de las cunetas del acceso principal a la comunidad y hacer el compromiso de la construcción de los baños de la cancha techada de la comunidad, además de anunciar que a partir del próximo año la carretera federal



será incluida en el programa de mantenimiento, como ya se hizo en San Miguelito y El Zarco.

También informó que con su esposa Lizette Tapia Castro ya acordaron construir en este poblado una nueva Casa del Club de la Tercera Edad, para que los adultos mayores tengan un espacio digno para llevar a cabo sus reuniones.

Por su parte la presidenta honoraria del DIF Zihuatanejo, Lizette Tapia Castro, destacó que ella y el presidente Jorge Sánchez Allec decidieron llevar a las comunidades el programa de Material Subsidiado para Mejoramiento de la Vivienda, porque de esta forma les evitan complicaciones, pero sobre todo, gasto de recursos a las familias beneficiadas, al tiempo de dar por hecho que próximamente llevarán más apoyo de este tipo a Barrio Nuevo.

Mientras que el comisario municipal, Guillermo López Sánchez, y la vecina Skaret Araceli Sánchez Martínez, agradecieron los apoyos recibidos a través del mencionado programa municipal.







Presidente Jorge Sánchez Allec inaugura espacio deportivo en la colonia 3 de Diciembre

Convencido de que el rescate de espacios públicos para ponerlos a disposición de los niños, jóvenes y personas adultas, puede contribuir al fortalecimiento de la integración familiar en Zihuatanejo de Azueta, el presidente Jorge Sánchez Allec, acompañado de su esposa Lizette Tapia Castro, integrantes de la Comuna y directores municipales, acudió este martes a la colonia 3 de Diciembre para inaugurar la primera etapa de un espacio deportivo que ya cuenta con una cancha de basquetbol con las medidas reglamentarias y algunos juegos infantiles.

En un mensaje dirigido a los vecinos de la colonia, el alcalde Sánchez Allec recordó las complicaciones que se presentaron para poder iniciar la construcción de este espacio deportivo, e hizo notar que con el apoyo de las familias que ahí habitan se logró ampliar el espacio que existía, y se pudo poner en marcha el importante proyecto.

Les informó que el próximo año, junto con los integrantes del Cabildo, se harán los esfuerzos necesarios, "con la finalidad de que aquí quede autorizada la construcción de la segunda etapa de este espacio público deportivo, que va a constar del enmallado perimetral y del techado de esta importante área".

En otro tema, el mandatario municipal les hizo saber a las familias de dicha colonia que en dos semanas más la Comisión de Agua Potable y Alcantarillado de Zihuatanejo (CAPAZ) iniciará los trabajos de ampliación de la red de distribución del vital líquido, con la finalidad de mejorar la prestación del servicio en este núcleo poblacional del municipio.

Por su parte la maestra de preescolar y vecina de esta colonia, Alma Delia Sotelo Díaz, le dijo al presidente Jorge Sánchez Allec que "le agradecemos la entrega de lo que parecía un imposible", al tiempo de reconocer todo lo bueno que el actual gobierno municipal ha hecho por los zihuatanejenses.







ANZ AGENCIA DE NOTICIAS ZIHUATANEJO

23 DE NOVIEMBRE DE 2022

Facebook: Agencia de Noticias Zihuatanejo

Javier Aguilar "El Tocumbo" Inaugura Importante Red De Agua Potable en la Parte Alta de la Sierra.

> *Compromiso cumplido la construcción del sistema del agua potable de la comunidad del Capire": Javier Aguilar*

PETATLÁN- 23 DE NOVIEMBRE DEL 2022

Como parte de las acciones que realiza el Gobierno Municipal a cargo del Primer Edil Javier Aguilar "El Tocumbo" a través del Programa Municipal de Infraestructura Hidráulica "Peta Con Agua" en compañía de los habitantes de la comunidad y el equipo de trabajo de la Primera Autoridad del Municipio se inauguró la Red de Agua Potable de la Comunidad del Capire, la cual consta de la construcción de un un pozo artesanal para el abastecimiento de agua en la comunidad con una línea de conducción de 900.41. metros, la cual alimenta el tanque industrial con capacidad para 5 mil litros para el abastecimiento de la comunidad, con red de distribución de 766 metros lineales con tubería hidráulica de 2 pulgadas de diámetro.

Con una bomba sumergible solar de 1 HP y un generador solar con 4 placas de 310 w, para abastecimiento de la bomba.

Por su parte el C. Miguel Ortiz habitante de la comunidad del Capire, comentó "Gracias a la construcción de la Red de Agua Potable ahora hasta podemos ofrecer un vaso con agua, podemos bañarnos con tranquilidad y hacer nuestras actividades con agua limpia y anteriormente no teníamos la manera, ya que teníamos que captar el agua de los charcos o lo que fluyera por los ríos y arroyos cercanos, y las dificultades se presentaban en los tiempos de estiaje cuando el agua escasea", finalizó agradeciendo fraternamente al Alcalde "Usted es una persona que si cumple, todo mi reconocimiento y agradecimiento









Persisten los errores en actas de nacimiento



> ***Gestores cobran demasiado por realizar el trámite***

Edgar Magaña

ZIHUATANEJO, GRO., A 23 DE NOVIEMBRE DE 2022

El director del Registro Civil Municipal, Francisco Gutiérrez Fierro, declaró que todavía hay muchas personas en Zihuatanejo que presentan errores en sus actas de nacimiento.

Dijo que los registros tienen errores en nombres, fechas de nacimiento y en los apellidos, principalmente en el materno, el cual se dejaba a un lado porque anteriormente las actas de nacimiento se hacían a mano, en letra cursiva y solo había espacio para un solo apellido. Lo que se está haciendo ahora es acompletar todos los datos en el documento.

Dijo que la corrección de un registro implica gastos y hay diferentes formas de cómo hacerlo. El interesado puede ir personalmente a la Coordinación Técnica del Registro Civil del Estado y hacer el pago del trámite ante la oficina de Finanzas. Los costos varían dependiendo de la corrección que se vaya a realizar y van de los 900 a los mil 600 pesos.

Otra forma es esperar una campaña gratuita y la última es mediante gestores, los cuales se dedican a ir a Chilpancingo a llevar el proceso, pero sus honorarios son muy caros y van de los 5 mil a los 10 mil pesos por trámite cuando una nulidad tiene un costo maximo de mil 600 pesos en la Coordinación Técnica del Registro Civil.

Dijo que en los últimos cuatro años se han hecho igual número de campañas de correcciones gratuítas, pero el problema persiste en los registros que se realizaron hace varias décadas. Cuando hay campaña se llegan a atender hasta 500 personas por día. “Sin embargo, poco a poco los errores son menos gracias a estas campañas”, acotó.

Este mes saldrá otra remesa de trabajadores agrícolas: SNE



Noé DOMÍNGUEZ MARIANO.

ZIHUATANEJO, GRO- 22 DE NOVIEMBRE DEL 2022

Antes que termine este mes habrá una segunda salida con otra remesa de trabajadores agrícolas para trabajar en el estado de Jalisco, para lo cual hay un centenar de vacantes, de las cuales ya hay 15 solicitudes.

El encargado del programa Movilidad Laboral, de la Unidad Regional del Servicio Nacional del Empleo (SNE), Jesús Eduviges Pérez Carmona, dio a conocer que por segunda ocasión se está reclutando a personas que buscan un empleo y aspiran a trabajar en el extranjero, pero no cuentan con experiencia.

“Hay una nueva salida para el estado de Jalisco, con trabajadores agrícolas que saldría el 29 de noviembre con el propósito de trabajar por tiempo indefinido, hay vacantes para 100 personas, pues la empresa Bioparques está ocupando personal para el jitomate”, indicó.

Recordó que hace aproximadamente un mes salió la primera remesa de 15 obreros agrícolas, de las cuales permanecen 12, las cuales están ganando alrededor de 3 mil pesos semanales, y han llegado a ganar hasta 6 mil pesos, trabajando horas extras.

“Hay el ofrecimiento a todas aquellas personas que quieran ir a trabajar, y además de ser una buena opción, se les da una carta de recomendación para que posteriormente puedan irse a los Estados Unidos, en donde les piden experiencia”, dijo el funcionario.

ANZ AGENCIA DE NOTICIAS ZIHUATANEJO

23 DE NOVIEMBRE DE 2022

Facebook: Agencia de Noticias Zihuatanejo

Reporta Guerrero 80 casos activos de Covid-19; no hay registro de defunciones en las últimas horas

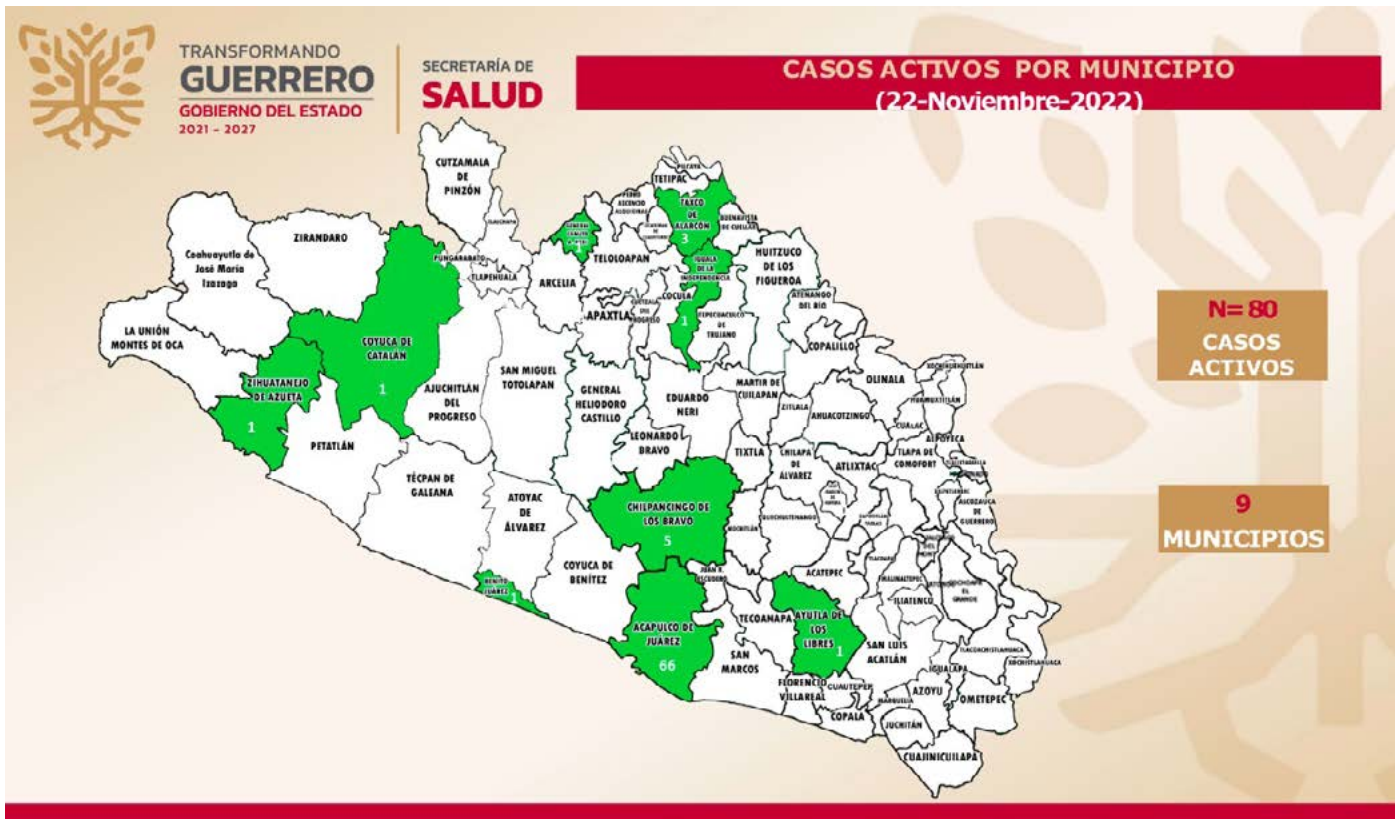

> *El estado de Guerrero ocupa el lugar 15 a nivel nacional en casos activos*

CHILPANCINGO, GRO., 23 DE NOVIEMBRE 2022

La Secretaría de Salud informó que al 21 de noviembre se reportan 80 casos activos de Covid-19, de los cuales uno se registró en las últimas 24 horas, sin registro de defunciones ni personas hospitalizadas por esta causa.

Al presentar el informe técnico diario sobre el estado de la pandemia en Guerrero, la dependencia indicó que la entidad acumula 115,937 casos confirmados y 6,849 defunciones.

Añadió que el estado de Guerrero se ubica en el lugar 15 a nivel nacional en casos activos, distribuidos en los municipios de Acapulco, con 66; Chilpancingo, 5; Taxco, 3 y Ayutla, Benito Juárez, Coyuca de Catalán, General Canuto A. Neri, Iguala y Zihuatanejo, con 1 cada uno.

Por último, reiteró su llamado a mantener las medidas preventivas para contener el avance de la enfermedad, como el uso de cubrebocas, sana distancia de 1.5 metros, lavado de manos con agua y jabón y/o desinfección con alcohol en gel al 70 por ciento y evitar aglomeraciones.





Logra Hector Bocanegra su décimo tercer "Mr. Guerrero" dentro del culturismo y fitness

> *Se adjudicó tres podiums en la competencia en cuestión*

Mijail Abarca

ZIHUATANEJO, GRO- 23 DE NOVIEMBRE DE6L 2022

El físico culturista profesional de Zihuatanejo, Hector Bocanegra Nogueda, logró tres podiums en lo que fue el campeonato estatal de físico culturismo y fitness denominado "CLASICO MR. GUERRERO 2022" que se llevó a cabo el domingo pasado en ma ciudad colonial de Taxco de Alarcón, Guerrero.

Con este triunfo Bocanegra Nogueda sumó 13 Mr. Guerrero en su carrera dentro de este deporte de alto rendimiento

De la competencia en cuestión, el Zihuatanejense obtuvo el tercer lugar en la categoría clássic Physique Games.

Segundo lugar en la categoría Veteranos abierta y el primer lugar en la modalidad Classic bodybuilding games. "Aún nos falta por ganar el campeonato selectivo estatal el 3 Diciembre en la ciudad de Acapulco, y el campeonato nacional el 10 de Diciembre, en la cd de México, antes de cerrar este año con esta digna representación anual"

Entrevistado posterior a su competencia, Hector Bocanegra manifestó que dentro de este deporte no importando cuál sea el propósito, sino la pasión, disciplina, paciencia, además de una actitud inquebrantable "El resultado, irremediablemente llegará, todo a su tiempo pero seguramente llegará, No te rindas y sigue adelante, que el resultado estará solo en ti, y nada más en ti, 30 años de pasión, diciplina, y una actitud inquebrantable. cualquier persona lo puede lograr." Finalizó.

ASEGURAN VAN MÁS DE 15 MIL GUERRERENSES SIN ACARREO A MARCHA DE LÓPEZ OBRADOR: MORENA



> *Será costeada con recursos propios de los militantes, dice el dirigente estatal Jacinto González Varona*

ACAPULCO, GRO., 23 DE NOVIEMBRE 2022

El presidente del Comité Ejecutivo Estatal de Morena, Jacinto González Varona aseguró más de 15 mil guerrerenses acudirán a Ciudad de México a la marcha oficialista del presidente Andrés Manuel López Obrador por sus cuatro años de gobierno.

En conferencia de prensa, González Varona sostuvo que está movilización del próximo domingo en la capital del país, será costeada con recursos propios de los militantes de Morena y descartó acarreo de personas.

Al respecto aseguró que no existe el acarreo en ese partido y que esa práctica la usa el PRI. Afirmó que los simpatizantes de Morena se organizarán y usarán propios recursos para acudir a la marcha del presidente.

Por otra parte, dijo qué hay libertad de los ciudadanos de pronunciarse en favor de alguno de los aspirantes presidenciales de Morena, sin embargo llamó a no usar medios del partido como el periódico Regeneración para su promoción.

Puntualizó que quienes actualmente hacen actos de promoción y propaganda de "las corcholatas", como llama López Obrador a los aspirantes a la Presidencia, son organizaciones sociales y ciudadanos, pero no el partido.

Abasto de medicamentos se mantiene en 63% en Guerrero: Aidé Ibarez



> *La secretaría de Salud comparece ante el Congreso e informa que hay una reingeniería dentro de la dependencia para organizar los recursos*

CHILPANCINGO, GRO., 23 DE NOVIEMBRE DE 2022

La titular de la secretaría de Salud, Aidé Ibarez Castro informó al Congreso que aun año de haber iniciado el gobierno actual, el abasto de medicamentos en la entidad se mantiene en 63 por ciento, y que cuando asumió el cargo el porcentaje era tres veces menor.

La funcionaria comparece ante el Congreso a informar a los diputados como parte de la glosa del primer informe de gobierno de Evelyn Salgado.

En su informe, dijo que se realiza una reingeniería en la dependencia, para organizar los recursos, ya que la dependencia cuenta con 24 mil 203 trabajadores, entre médicos, enfermeras y paramédicos.

Señaló que en la entidad son mil 102 establecimientos de salud, los que dan atención a 3 millones 679 mil 821 guerrerenses.

Resaltó que dada la importancia que se ha dado al cuidado de la mujer en este gobierno, se ha disminuido en 16, las muertes maternas en comparación con 2021.

Ibarez Castro mencionó que las enfermedades crónicas no transmisibles han sido un reto pero la salud pública, puesto que se han detectado 12 mil 393 casos de diabetes en este primer año.

La funcionaria también informó que son alrededor de 10 centros de salud que se encuentran cerrados por inseguridad, y al menos tres por falta de recursos humanos y materiales, en regiones de Tierra Caliente, Costa Grande y Montaña.

ANZ
AGENCIA DE NOTICIAS ZIHUATANEJO

23 DE NOVIEMBRE DE 2022
Facebook: Agencia de Noticias Zihuatanejo

Gobierno de Guerrero lleva a cabo curso de capacitación en la Playa La Saladit





> ***Dirigido a prestadores de servicios turísticos con el objetivo de garantizar una mjor estancia para nuestros visitantes.***

LA UNIÓN- 23 DE NOVIEMBRE DEL 2022

Como parte de los compromisos del Gobierno del Estado de Guerrero que encabeza nuestra gobernadora Evelyn Salgado Pineda con el sector turístico, la Secretaría de Turismo Estatal llevó a cabo un curso de capacitación en la Playa La Saladita, en la unión Guerrero.

A través de la Subsecretaría de Servicios Turísticos de Estado se capacitó a un promedio de 26 prestadores de servicios turísticos con el objetivo de garantizar una mejor estancia para nuestros visitantes.

Con este tipo de acciones se busca dar una atención profesional a los turistas y visitantes que lleguen a las playas de Guerrero, así como generar confianza en los turistas y brindarles las mejores experiencias en los destinos del estado.

En dicha capacitación destacó la participación de la representante de los hoteleros y restauranteros de la playa La Saladita, Elsa Valencia Guzmán, quien agradeció este tipo de apoyo a SECTUR Guerrero.



EN GUERRERO TRABAJAMOS EN LA REVOLUCIÓN EDUCATIVA PARA AVANZAR EN LA TRANSFORMACIÓN DEL ESTADO: RODRÍGUEZ SALDAÑA



CHILPANCINGO, GRO., A 23 DE NOVIEMBRE DE 2022.

La revolución educativa es un eje de gobierno fundamental, para el avance democrático del estado, sobre todo para lograr una sociedad más justa e igualitaria en las oportunidades y en ese aspecto, es en el que se ha trabajado desde el inicio de este gobierno que encabeza la gobernadora, Evelyn Salgado Pineda, afirmó el secretario de Educación en Guerrero, Marcial Rodríguez Saldaña. Lo anterior al comparecer ante el pleno del Congreso estatal, como parte de la glosa del primer informe de gobierno donde reconoció el enorme esfuerzo de los profesores y todo el personal educativo para retomar las clases de manera presencial, pero sobre todo el trabajo realizado durante la pandemia para continuar con la educación de la niñez y juventud guerrerense, papel en el que también tuvieron un trabajo importante las madres y padres de familia.

Rodríguez Saldaña informó que en tiempos de pospandemia se atendieron a 118 mil 630 estudiantes a través de 70 mil 074 docentes en 13 mil 106 escuelas, tanto de servicios escolarizados como los de educación para adultos, especial y de capacitación para el trabajo.

De lo anterior, consideró como eficiente y un éxito el programa "Regreso Seguro a Clases", instrumentado el presente ciclo escolar, y con una cobertura del 99 por ciento, dando seguimiento puntual a las recomendaciones hechas por el sector salud federal y estatal.

Manifestó que se ha destinado una inversión en cuanto a material desinfectante, de oficina, deportivo, cívico y de limpieza de cerca de 16 millones de pesos, beneficiando a 170 mil alumnos de educación básica; mientras que para el reforzamiento de vacunación contra el Covid-19, se beneficiaron a 65 mil 824 trabajadores de la SEG, lo que significó una inversión de dos millones 500 mil pesos.

Administrativamente el titular de la SEG Marcial Rodríguez, informó que se reubicaron a 120 docentes de nivel primaria, resolviendo la demanda al entregar 560 plazas nuevas, ingresando al FONE 3 mil 613 trabajadores, regularizando mil 732 claves de educación indígena, 139 docentes de asignatura de inglés y mil 141 de nivel educativo diferente.

El secretario de Educación subrayó que se han invertido casi 363 millones de pesos por parte del Instituto Guerrerense de la Infraestructura Física Educativa, lo que significa un incremento sustancial con su homóloga nacional el (INFED).

En el renglón de jóvenes y adultos, explicó que se destinaron 36 mil millones de pesos, para el programa "Internet para Todos", para la dotación de computadoras, celulares y camionetas para reducir de manera histórica el analfabetismo y el rezago educativo, es especial en la región de la Montaña.

RESULTADOS FAVORABLES EN OPERATIVOS COORDINADOS DE SEGURIDAD POR EL BUEN FIN Y PUENTE VACACIONAL EN DESTINOS TURÍSTICOS DE GUERRERO

Logra SSP y FGE detener y vincular a proceso a sujeto que atentó contra una tortillería en Zihuatanejo

CHILPANCINGO, GRO., A 23 DE NOVIEMBRE DE 2022

En la transmisión informativa de los resultados en materia de seguridad pública y procuración de justicia del 14 al 20 de noviembre, se dio a conocer que se desplegaron los operativos por el "Buen Fin" y el puente vacacional con motivo del 20 de Noviembre con resultados favorables, además se logró asegurar a 18 personas por diversos delitos del fuero común y federal, entre estas, el sujeto que pretendió provocar un incendio en expendio de tortillas el pasado 10 de noviembre tras un operativo coordinado en Zihuatanejo.

Como parte de los operativos en materia de seguridad, el Subsecretario de Seguridad Pública Estatal, Irving Jiménez Sánchez informó de la detención de 18 personas por presuntos delitos, fueron asegurados 20 vehículos, de los cuales 10 cuentan con reporte de robo, así como mil 179 cartuchos y 21 cargadores, así como estupefacientes en las diversas labores de seguridad.

Resultados del protocolo y Alerta Violeta se informó que se han logrado localizar a 127 mujeres con la actuación inmediata de las autoridades; además, se puso en marcha el programa de canje de juguetes bélicos por kits escolares para niñas y niños, entre otras acciones de proximidad social, capacitación y atención ciudadana de policías municipales.

Por su parte, el Director de Comunicación Social de la Fiscalía General del Estado, Carlos Alberto Hernández Monje, informó que se realizan trabajos de investigación y un operativo de búsqueda en la comunidad de Zalpizaco, municipio de Quechultenango e inmediaciones, con la finalidad de dar con el paradero de Oscar "N", víctima de desaparición, asimismo se continúa con el operativo de búsqueda por tierra y aire por un equipo multidisciplinario para localizar a Octavio "N", Angélica "N", Antonio "N" y Diego "N", también víctimas de desaparición.

En materia de procuración de justicia está semana se iniciaron 12 carpetas de investigación por delitos de homicidios por arma de fuego, homicidios dolosos, homicidio calificado, narco menudeo y extorsión, mientras que se logró la sentencia condenatoria de 80 años de prisión por el delito de secuestro agravado, entre otras sentencias, así como la cumplimentación de 12 órdenes de aprehensión en Acapulco, zona Norte, Centro, Costa Grande y Montaña, así como cuatro detenciones en flagrancia y tres vinculaciones a proceso en Acapulco e Iguala, además de la recuperación de 11 vehículos con reportes de robo.



Respecto al video que se hiciera viral en redes sociales donde un sujeto atentó contra un local de tortillería, el subsecretario de operación policial de la Secretaría de Seguridad Pública, Irving Jiménez Sánchez, informó que de inmediato se desplegó un operativo para la búsqueda y localización de esta persona, logrando ser ubicado al reunir con las características, incluso con la misma vestimenta que se muestra en el video, el cual fue puesto a disposición a la autoridad correspondiente. En tanto, la Fiscalía General del Estado, informó que este sujeto puesto a disposición, fue vinculado a proceso con prisión preventiva por el delito de extorsión agravada, con el objetivo de que estos hechos no queden impunes.

A estos resultados el Vocero de la Mesa de Coordinación para la Construcción de la Paz, Randy Suástegui Cebrero, sumó las acciones emprendidas por la Secretaría de Marina, a través de la Décima Segunda Región Naval, como parte de las operaciones de vigilancia marítimas y terrestres para garantizar y mantener el Estado de Derecho en las costas mexicanas y de Guerrero.

ANZ
AGENCIA DE NOTICIAS ZIHUATANEJO

23 DE NOVIEMBRE DE 2022
Facebook: Agencia de Noticias Zihuatanejo

SEMUJER REALIZA PLÁTICAS SOBRE EL DERECHO DE LAS MUJERES EN LOCALIDADES DE CUAJINICUILAPA



CUAJINICUILAPA, GRO., A 23 DE NOVIEMBRE DE 2022

Continuando con las acciones de sensibilización sobre los derechos de las mujeres, niñas y adolescentes, la Secretaría de la Mujer, a través de la Unidad Móvil del Programa de Apoyo a Instancias de Mujeres de las Entidades Federativas (PAIMEF), llevó a cabo en localidades de Cuajinicuilapa talleres y pláticas a la sociedad civil y a estudiantes.

Los talleres se impartieron en la localidad de Montecillos con el tema de "Feminicidio"; en la Escuela Primaria Rural "Venustiano Carranza" del poblado de El Faro con el tema "Prevención del abuso sexual infantil, al que asistieron estudiantes y población en general.

Asimismo, en el poblado de Tejas Crudas se desarrolló con la sociedad civil, la actividad de prevención denominada: "Violencia digital (Ley Olimpia)".

El equipo multidisciplinario del PAIMEF-Región Costa Chica, cuenta con personal especializado que brinda asesoría jurídica, psicológica y de trabajo social, en coordinación con la Secretaría de la Mujer mantiene un trabajo permanente.





TERMINACIÓN ANTICIPADA DE CONTRATO PARA TREN MAYA POR IMPOSIBILIDAD TÉCNICA

MÉXICO

Grupo México, propiedad del magnate Germán Larrea, aseguró que la terminación anticipada del contrato de construcción del tramo 5 sur del Tren Maya —que correrá de Playa del Carmen a Tulum— se debe a que hay una "imposibilidad técnica" de concluir el proyecto en 11 meses y entregarlo en julio de 2023, como lo solicitó la administración pública.

"La terminación anticipada se debió a la imposibilidad técnica para realizar el proyecto en 11 meses y entregarlo en julio de 2023. Se evitó incurrir en un incumplimiento derivado de nuevas fechas de entrega solicitadas", dijo la empresa en un comunicado. En su conferencia de esta mañana, el presidente, Andrés Manuel López Obrador, aseguró que le tomó "por sorpresa" el litigio que ha emprendido este consorcio porque, a través de la Secretaría de Gobernación, se había acordado una salida acordada al diferendo.

"¿Quién es Grupo México? Pues una empresa a la que Salinas le entregó la minera Cananea. ¿Quién es Grupo México? su dueño en segundo o en tercer lugar como de los más ricos del país. Pero hasta eso que han habido buenas relaciones. Sin embargo, no sé ahora que lo llevó a asociarse para montarse en la campaña en contra nuestra", dijo AMLO este lunes. Por su parte, Grupo México apuntó que "ha llevado a cabo todas las acciones requeridas por Fonatur para formalizar el cierre de ese contrato y proceder a la conciliación y el pago de los trabajos realizados", aclaró. "En todo momento se ha buscado favorecer los objetivos del gobierno federal para el avance de su proyecto", precisó.

Detalló que "la seriedad y el profesionalismo del consorcio lo llevaron a declinar ante la complejidad y la premura impuesta a la terminación del proyecto. El consorcio no cometió ningún incumplimiento durante la vigencia del contrato". Grupo México también puntualizó que "todas las actuaciones encaminadas al cierre del contrato han formado parte de un procedimiento legal y administrativo establecido con base en los requerimientos de Fonatur, en un marco de diálogo y buena fe. De cada acción han estado plena y oportunamente informados los funcionarios del gobierno federal relacionados con el proyecto".

El consorcio refirió que "ha aceptado la propuesta del gobierno de que el finiquito derive del análisis y la conciliación que tengan lugar con los ingenieros militares". Por ello, dijo, sostiene una "absoluta convicción de que el finiquito debe ser transparente, apegado a los hechos y a la legalidad".

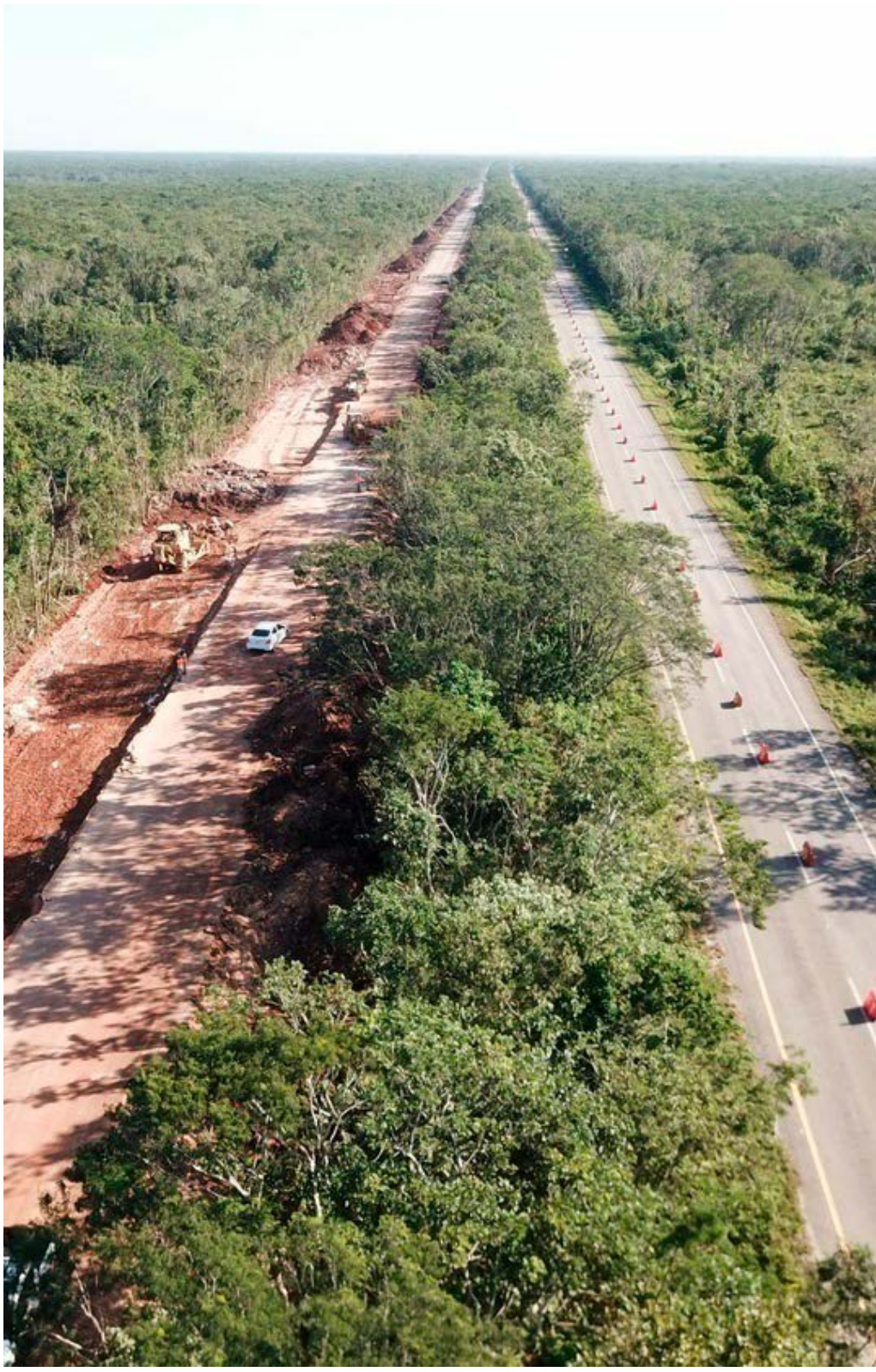



Llama Mario Delgado a sumarse a marcha de celebración

MÉXICO

El líder de Morena, Mario Delgado emitió un llamado a los militantes de ese partido, para que asistan el domingo próximo a la marcha que encabezará el presidente, Andrés Manuel López Obrador -del Ángel de la Independencia al Zócalo de la Ciudad de México- "para celebrar los primeros cuatro años del gobierno de la transformación."

A través de un video grabado sobre la plancha del Zócalo y para preparar la respuesta a la marcha en defensa del INE de la semana pasada, el colimense aseguró que "estamos viviendo un nuevo capítulo en la historia de México, donde otra vez el pueblo es el gran protagonista". Y ponderó en un párrafo las movilizaciones en las que López Obrador enraizó su movimiento y la forma en que ahora gobierna al país.

"Desde la defensa de los valles y pantanos en la zona chontal en Tabasco, pasando por el éxodo por la democracia, el desafuero, los dos fraudes electorales, la defensa del petróleo, las calles siempre han sido nuestro espacio de lucha pacífica. Hoy tenemos un gobierno que combate a la corrupción, austero, que pone por delante a los más humildes, a quien más lo necesita. Tenemos estabilidad económica, se ha recuperado el salario real y nuestro país es respetado en el mundo. Este domingo nuestro Movimiento dará un gran paso en este recorrido histórico por transformar a nuestro país y por devolverle todo el poder al pueblo."

ANZ
AGENCIA DE NOTICIAS ZIHUATANEJO

23 DE NOVIEMBRE DE 2022
Facebook: Agencia de Noticias Zihuatanejo

EMPATE ANTE POLONIA NO CAMBIA PLAN ANTE ARGENTINA: 'TATA' MARTINO



Doha. El planteamiento de México seguirá igual para enfrentar a Argentina después de empatar 0-0 ante Polonia y de la derrota de la selección sudamericana en el Mundial, dijo este martes el director técnico Gerardo Martino.

México igualó hoy 0-0 ante Polonia en su presentación en el Mundial, en un partido del Grupo C que dominó completamente, y en donde el portero Guillermo Ochoa se vistió de héroe al tapar un penal a Robert Lewandowski. "Volvemos a pensar que jugaremos con el candidato uno del torneo, la situación es igual, tenemos que intentar ganarlo. El resultado de hoy no cambia lo que tenemos planteado contra Argentina, serán dos finales para cada uno de los integrantes del grupo", dijo Martino en rueda de prensa tras el partido.

Respecto al empate ante los polacos, Martino reconoció que la definición es el punto débil del equipo, que a pesar de haber dominado todo el partido y generado varias opciones de gol no pudieron concretar. "Tenemos que anotar, el partido nos pudo costar con un error, tenemos que ser más eficientes frente al arco. En una Copa del Mundo lo que se necesita es ser efectivos y concretar las opciones de gol que tienes en un partido", señaló Martino.

Por lo hecho en el primer tiempo, debimos haber ganado el partido", afirmó el técnico en el Stadium 974 de Doha. "Fue un partido donde en el primer tiempo lo buscamos mejor, lo controlamos. Creo que merecimos irnos con algún tipo de ventaja", señaló. "En el segundo tiempo se emparejó el partido, ya no tuvimos tantas llegadas claras".

México controló el juego durante buena parte del partido (60 por ciento de posesión) y gozó de más llegadas con peligro, pero Polonia tuvo una ocasión de oro con un penal lanzado por su estrella Robert Lewandowski que atajó el arquero Guillermo Ochoa. "Polonia no tuvo muchas llegadas. La jugada más clara del partido (el penal) viene a partir de una falla de nuestro juego, nosotros le generamos esa oportunidad", lamentó el Tata.

El descalabro de Argentina mejoró sustancialmente las posibilidades de clasificación tanto de Polonia como de México, que el sábado chocará contra la selección albiceleste en un duelo prácticamente a vida o muerte.

"Es un golpe muy duro", dice Messi tras perder con Arabia Saudita



Doha. El astro argentino Lionel Messi admitió que su selección ha sufrido "un golpe muy duro" al caer 2-1 ante Arabia Saudita, este martes en el primer partido de la albiceleste en el Mundial de Qatar.

"Es un golpe muy duro. No esperábamos arrancar de esta manera. Confiábamos en arrancar bien, con los tres puntos, como veníamos hablando antes del partido. Eso hubiera dado tranquilidad, pero este grupo se destaca por la unión, por la fortaleza del grupo", dijo Messi a su paso por la zona mixta después del partido en el estadio de Lusail.

"Es momento de estar más unidos que nunca, volver a la base y al juego nuestro para intentar ganar", apuntó. Como capitán, Messi quiso calmar la decepción de los aficionados y afirmó que el plantel está ya concentrado en el segundo partido, el sábado contra México.

"Tranquilidad. Es un golpe muy duro, una derrota que duele, pero tenemos que seguir confiando en nosotros. Este grupo no les va a dejar tirados. Vamos a intentar ganar a México", aseguró. "Es momento de estar unidos, de pasar página, de no pensar más en esto que pasó. Sí (es momento) para sacar reflexiones, las cosas positivas y para corregir lo que hicimos mal y pensar en México. Siempre dijimos que íbamos a ir a ganar todos los partidos y ahora más que nunca", señaló.

Sobre el partido ante Arabia Saudita, admitió que su equipo tuvo más dificultades de las esperadas.

"Sabíamos que podía pasar en el primer partido, no jugar de la mejor manera. No encontramos el juego, el funcionamiento que venimos demostrando durante mucho tiempo. Cuando pasaban los minutos y el tiempo, con el resultado en contra, se hacía más difícil", reconoció.

Messi marcó un penal en el minuto 10. Antes había tenido una buena ocasión, en el minuto 2, y en la primera mitad a Argentina se le anularon tres tantos por fuera de juego, uno a él mismo y dos a Lautaro Martínez.

"Eso (la ocasión del minuto 2) y alguno de los goles anulados podía haber cambiado toda la historia. Ahora ya no se puede cambiar", lamentó.

"Fue la ansiedad y el partido también. Nos encontrábamos tan fácil con el arquero suyo que nos acelerábamos un poquito. Muchas veces caímos en el fuera de juego, que ellos lo hacen muy bien", explicó.

Tras llegar con ventaja argentina 1-0 al descanso, Arabia Saudita remontó en el inicio de la segunda parte, con tantos en los minutos 48 y 53 y a partir de ahí todo funcionó mal para la Scaloneta. "No encontramos un funcionamiento claro, nos costaba jugar. Ellos se encerraban, no dejaban espacios. No encontrábamos la forma de mover bien de lado a lado", insistió.

Messi, en el día en que hacía historia alcanzando el selecto grupo que comparte el récord de participaciones en un Mundial, con cinco, terminó abandonando la zona de prensa del estadio de Lusail visiblemente serio y con la cabeza baja, afectado por una derrota que deja a Argentina en la cuerda floja.

Divorcio de Sandra Echeverría no fue tan cordial; revelan por qué corrió al marido de la casa

MÉXICO



Sandra Echeverría, de 37, y Leonardo de Lozanne, de 51, formaron durante 11 años una de las parejas más sólidas del medio del espectáculo; sin embargo, hace unos días, la actriz sorprendió al revelar que ella y el vocalista de Fobia están separados.

En una entrevista para el podcast Señoras punk, explicó que ella y su esposo ya no compartían metas en común y aunque es lo más doloroso que ha vivido, se siente tranquila ya que esta decisión es la mejor para su familia. Platicamos con una persona cercana a ellos, quien nos contó los verdaderos motivos de su separación:

-Nos sorprendió saber que Sandra y Leonardo están separados...

"En realidad, la separación no fue la sorpresa, pues ellos tenían tiempo arrastrando cositas, y aunque trataron de solucionarlas, parece que no lo lograron. Lo que sí nos sorprendió fue que lo anunciara, y sobre todo a Leo, porque tenían un acuerdo de no hacerlo público; sin embargo, ella no se aguantó y lo soltó en el podcast de su superamiga, Amandititita".

-¿O sea que ya tiene tiempo que no están juntos?

"Sí, unas semanas, pero al principio parecía que solo era una crisis, como muchas otras que tuvieron antes. Supuestamente, solo se estaban dando un espacio para pensar mejor las cosas y tratar de arreglarse, pero al parecer, ya no hay marcha atrás".

-Pues, ¿qué pasó?

"Amor había y mucho... incluso, yo creo que aún lo hay; sin embargo, como dice la canción de Shakira: 'Fue culpa de la monotonía'. Y además, eso no fue todo...".

-¿Qué más les causó problemas?

"Lo que pasa es que a Sandra se le complicaba compaginar su trabajo con las cosas de su casa, pues aunque no descuidaba su hogar, llegaba cansada, entonces ella y Leo dejaban de hacer cosas juntos por sus compromisos y parece que eso les fue pesando, pues él le pedía que le bajara un poco al ritmo de trabajo para pasar más tiempo juntos".

-¿Pero de plano llegaron al punto de pensar en separarse?

"Pues sí; incluso, desde hace ya varios meses dejaron de ir juntos a eventos públicos, ya no se acompañan a las alfombras rojas o premieres, y eso sí se empezó a notar mucho. Además, sé que tenían algunos roces".

-¿Crees que la diferencia de edades les haya jugado en contra?

"Sí, hay algo de eso. Él es un señor de 51 años y ella tiene 37, se llevan 14 años y aunque al principio el amor parece que lo puede todo, los gustos, las manías, las prioridades empiezan a cambiar".

-¿A qué te refieres con "manías"?

"Es que él es mucho más relajado que Sandra, como que no se crea conflictos con muchas cosas, pero ella se volvió muy obsesiva con todo, es muy estricta, desde su trabajo hasta con las cosas de su hogar; en su afán de hacer todo perfecto, enojaba por todo si no se hacían las cosas como ella quería, explota muy fácil, y no solo con él, sino también con la gente a su alrededor, llega a ser muy altanera y eso a él no le parece para nada".

-¿Él le reclamaba por ser así?

"Como es más relajado y porque estaba muy enamorado, al principio lo aguantaba y lo dejaba pasar, pero pues al final sí se cansó de eso; sin embargo, Leonardo también tiene sus cosas".

-¿Como cuáles?

"Él también en algún momento ha tratado de ser controlador, por ejemplo, desde que se conocieron, lo que los unió fue la música, pero llegó un momento en que él quería decirle qué sí y qué no cantar, cosa que a ella no le pareció, porque ella nunca se entrometió en la carrera artística de él".

-O sea que ambos han contribuido en estas crisis...

"Así es, los dos tienen sus cosas y Leonardo tampoco ha puesto de su parte para llegar a un arreglo; incluso, hace un tiempo como que se invirtieron los papeles y ahora era Sandra quien se sentía sola y le rogaba atención".

-¿Por qué lo dices?

"Es que en la pandemia, Leonardo estuvo meses sin generar nada, y aunque luego hizo teatro, los reflectores se voltearon hacia Sandra porque se quedó en la serie de La Doña; fue entonces cuando él se sintió un poco estancado y, aunque en los últimos meses ha seguido haciendo teatro, de un día para otro su prioridad fue retomar su carrera como cantante, por lo que dejó a su mujer en segundo plano".

-¿Ella se lo reclamó?

"Le hacía ver que ya no pasaba tiempo con ella por estar grabando su disco Espacial colonial, el cual acaba de lanzar, o por andar de gira por los 35 años de Fobia; él comenzó a ausentarse mucho de casa y ahí otra vez hubo problemas".

-¿Alguna de sus crisis tuvo que ver con una infidelidad?

"No, definitivamente no es el caso; ambos estaban muy comprometidos como pareja y son leales. Pero sí, los roces que tenían, cada vez se hacían más intensos".

-¿Por qué aguantaron tanto tiempo juntos?

"Yo veo que crearon una codependencia muy ca$%&#$, además de que ella fue hija de papás divorciados y no quería repetir la historia; y él, que ya se separó una vez de su primera esposa, Marcela Cuevas, no quería vivir lo mismo en esta ocasión".

-Pero ahora sí ya optaron por separarse...

"Bien dicen que: 'Tanto va el cántaro al agua, hasta que revienta', y así pasó con ellos. Sí lo pensaron mucho, pero decidieron que era lo mejor. Supe que ya desde hace un tiempo no dormían juntos y que solo era cuestión de tiempo que él se saliera de su casa, y hasta donde sé, ella se lo pidió".

-¿Crees que se vayan a arreglar?

"No. Todo indica que ya viene el divorcio, pues al hacerlo público Sandra, a Leonardo le quedó más que claro que ella no tiene intenciones de volver. Ella es de mucho carácter, firme en sus decisiones, no le gusta que traten de manejarla, y aunque es lo más doloroso que le ha pasado, se refugia en el trabajo, al igual que él, que está muy activo en teatro", finalizó.

ANZ
AGENCIA DE NOTICIAS ZIHUATANEJO

23 DE NOVIEMBRE DE 2022
Facebook: Agencia de Noticias Zihuatanejo

Dos lesionadas por choque vehicular en Paseo de Zihuatanejo







ZIHUATANEJO, GRO., A 23 DE NOVIEMBRE DE 2022

Un vehículo se estampó detrás de una camioneta en el semáforo de Agua de Correa, sobre el bulevar Paseo de Zihuatanejo, lo cual movilizó al personal de la dirección municipal de Bomberos y Policía Vial.

Fue este martes a las 18:30 horas, cuando el chofer de un Chevrolet Chevy, rojo, con placas de Guerrero; chocó detrás de una Nissan Xtrail, beige, también con placas de este estado.

Los paramédicos municipales atendieron a la conductora de la Xtrail, ya que se lastimó el cuello, por lo que procedieron a colocarle un collarín y finalmente la trasladaron a un hospital.

Fue informado que los paramédicos también atendieron a una mujer que manejaba el Chevy, puesto que se lastimó el hombro con el cinturón de seguridad.

El Chevy resultó con daños en el frente y la Xtrail con daños en la defensa trasera, ambas unidades fueron remitidas al corralón de la Policía Vial para los trámites correspondientes.

Camioneta cayó en una zanja en la ZihuatanejO-Lázaro Cárdenas





ZIHUATANEJO, GRO., A 23 DE NOVIEMBRE DE 2022

Una camioneta se salió de la carretera federal Zihuatanejo-Lázaro Cárdenas y volcó hacia una zanja, esto a la altura de la comunidad de Barbulillas que dejó un saldo de daños materiales.

Fue a las 11:30 de la mañana de este martes, cuando el chofer de una camioneta estaquitas, Nissan, azul y blanco, al manejar sin precaución de salió de esa vialidad y cayó en la zanja con agua y lodo, por lo que se detuvo sobre su toldo.

La cabina quedó entre el lodo, únicamente se veían las llantas. Los oficiales de la Guardia Nacional, sector caminos, solicitaron una grúa Ápside para sacar la camioneta y remitirla al corralón para los trámites correspondientes.

Vehículo de "Megacable" se salió de las curvas de la "Loma del Toro"

PETATLÁN, GRO., A 23 DE NOVIEMBRE DE 2022

Un vehículo de la empresa de "Megacable" se salió de la carretera federal Acapulco-Zihuatanejo, a la altura de la "Loma del Toro", en los límites de Petatlán y Zihuatanejo.

Fue a las 16:30 horas de este martes cuando reportaron a los cuerpos de rescate de ambos municipios que un auto se había salido de la carretera en el referido punto, por lo que acudieron en apoyo los elementos de Protección Civil local.

Al llegar localizaron un Chevrolet Spark, azul y blanco, de la referida empresa, el cual no volcó, únicamente salió de la carpeta asfáltica para detenerse entre la maleza.

Los oficiales de la Guardia Nacional, sector caminos, solicitaron una grúa Ápside para remolcar el Spark al corralón para los trámites correspondientes.

