

**Miguel Bosé fue hospitalizado**

- Temporada de extranjeros es buena para los artesanos
- Gobierno de La Unión entrega rectificaciones de actos registrales
- Este 14 de octubre inicia Colecta de la Cruz Roja en Zihuatanejo


# ANZ

AGENCIA DE NOTICIAS ZIHUATANEJO

ZIHUATANEJO, GUERRERO / DIRECTOR GENERAL: ROGELIO CENDEJAS ROSALES
TEL: 755 101-9983 / JUEVES 6 DE OCTUBRE DE 2022


# LA SCT HA QUEDADO MAL EN LA REPARACIÓN DE PUENTES Y VADOS DE LA SIERRA DE ZIHUATANEJO: JSA

*"Fue un error terminar con el FONDEN ya que servía para apoyar este tipo de daños que ahora son simplemente abandonados.*



## RECONOCEN EMPRESAS MINERAS A EVELYN SALGADO POR EMPRENDER ACCIONES PARA FORTALECER LA ACTIVIDAD MINERA



A Zihuatanejo llegaron 9 mil 400 dosis de vacuna contra influenza

Armida®

*Sabor por tradición.*



EL CÁNCER
DE MAMA
**NO** SE
PREVIENE,
**SE DETECTA**
**¿Y TÚ, YA**
**TE CHECASTE?**

@panaderia**armida**

ANZ AGENCIA DE NOTICIAS ZIHUATANEJO

6 DE OCTUBRE DE 2022

Facebook: Agencia de Noticias Zihuatanejo

# Temporada de extranjeros es buena para los artesanos

*Noé DOMÍNGUEZ MARIANO.*

ZIHUATANEJO, GRO- 06 DE OCTUBRE DEL 2022-

La llegada de los primeros extranjeros al puerto es un aliciente para los comerciantes de artesanías, porque con ello comienza la temporada de ventas, pus los visitantes de otros países saben reconocer las obras originales y auténticas mexicanas.

El artesano Magdaleno Flores Radilla, que se dedica la fabricación de réplicas de canoas a escala de madera, comentó que para el sector de artesanías local, el turismo inter nacional es muy importante, pues busca artesanías originales y muchos ya saben que piezas son falsas o traídas de China.

Precisó que son turistas procedentes de Estados Unidos, Canadá y otros países, los que buscan sus obras de arte, porque identifican un trabajo hecho con materiales de la región y 100 por ciento a mano, lo que da identidad a los trabajos y un valor intrínseco al ser sus creadores nacidos en la localidad.

"El turista ya está buscando cosas auténticas, ya conoce el mercado local, ya sabe los lugares que no debe visitar y donde encontrar artesanías auténticas", dijo y lamentó que algunos vendedores no se preocupen por ofrecer artesanías hechas por manos mexicanas y opten por vender replicas las que en ocasiones son de procedencia China.

Aseguró que es fácil identificar una pieza que no es original, sobre todo porque es ligera y la pintura no es aplicada a mano; es decir, a simple vista se observa que es un producto industrializado y eso de alguna manera afecta porque le quita el valor a las originales.



Hay muchos artesanos que ofrecen sus obras hechas a mano, tanto de barro y madera pintada, que tienen ese valor de autenticidad y que se debe rescatar porque tienen esa competencia desleal de una artesanía industrializada, que les resta valor a lo auténtico, aunque se tenga que pagar un poco más, pero llevan la certeza de tener una pieza original.

Por lo anterior Magdaleno Flores agradece el impulso que ha estado dando el gobierno municipal que encabeza Jorge Sánchez a un proyecto que permite a los artesanos poder exponer y comercializar sus piezas, mejor conocido como "Expo Orgullo Zanka".

# Movilidad laboral ofrece varias vacantes para el extranjero con sueldos atractivos




*Noé DOMÍNGUEZ MARIANO.*

ZIHUATANEJO, GRO- 06 DE OCTUBRE DEL 2022-

El programa de Movilidad Laboral está ofreciendo la oportunidad de lograr vacantes para trabajar en el extranjero con sueldos atractivos de hasta 50 mil pesos mensuales, en diferentes sectores de la actividad industrial.

El encargado del programa Movilidad Laboral del Servicio Nacional del Empleo (SNE), Jesús Eduviges Pérez Cardona, dijo que existe la posibilidad que personas que no tienen trabajo y tengan el conocimiento para trabajar en el extranjero o ya sea dentro del país, puedan obtener una buena oportunidad de empleo.

"Estamos hablando alrededor 40 plazas abiertas en diferentes sectores laborales; sector productos pesqueros o sector industrial, para Canadá, con sueldos que van de los 30 a los 50 mil pesos mensuales", dijo el servidor público.

Dentro de las vacantes que se ofertan mencionó ensamblador de minicargadores, con 40 mil pesos; maquinista de control numérico, con 50 mil pesos, y obrero de fábrica de puertas y ventanas con 35 mil mensuales.

Añadió que también hay vacantes dentro del país a los estados de Sinaloa, Jalisco y Michoacán, como jornaleros para tener experiencia, para posteriormente cuando se abra una vacante de jornalero para Estados Unidos sean tomados en cuenta.

Dijo que como jornaleros dentro del país se tienen alrededor de 2 mil vacantes y se necesita su documentación básica: INE, CURP, comprobante de estudios y su acta de nacimiento, y pueden acudir a esa oficina en un horario de 9 de la mañana a 4 de la tarde.

La empresa que los contrate les proporcionará el transporte de ida y regreso, vivienda y alimentación, y para el extranjero también deberán acudir a la dependencia, pero para esto se deberá de contar con pasaporte y la experiencia de 2 años.

Para las vacantes en el extranjero hay en espera 50 personas que están en lista de espera, aguardando la oportunidad para irse a Estados Unidos, y en el territorio nacional se está completando un viaje de 40 personas que se van a ir.



# La SCT ha quedado mal en la reparación de puentes y vados de la sierra: JSA



*Edgar Magaña*

ZIHUATANEJO, GRO., A 06 DE OCTUBRE DE 2022-

El presidente municipal, Jorge Sánchez Allec, señaló que la Secretaría de Comunicaciones y Transportes (SCT) ha quedado mal en la reparación de vados y puentes de la sierra afectados por las lluvias registradas el año pasado.

Entrevistado en la colonia La Presa después de inaugurar aulas en el jardín de niños "16 de Septiembre", dijo que hasta el momento la ayuda es nula en cuanto a las reparaciones de los puentes y tramos carreteros dañados que siguen en la misma condición. Por ello, se continúa dando mantenimiento con maquinaria. "La verdad es que la SCT nos ha quedado muy mal en el tema de la reparación de los puentes, de los vados que se perdieron. Dijeron que iban hacer los levantamientos y nunca regresaron a hacer la ejecución de los trabajos".

Externó que en estos momentos la demanda de los habitantes de la sierra sigue, al tiempo de que recordó que cada vez que hay un temporal complicado el municipio envía maquinaria para reparar los tramos afectados. Esto fue palpable el fin de semana cuando se registraron precipitaciones de consideración, principalmente el sábado por la noche. Aunque desde el primer momento se comenzaron a reconectar los caminos serranos que sufrieron afectaciones.

Entre las comunidades que registraron daños en vados y puentes en 2021 luego del paso del huracán "Rick", se encuentran: El Calabazalito, La Laja y Las Ollas. "Hay algunos temas que los tenemos perfectamente identificados y que hemos sido reiterativos en la cuestión con la Secretaría de Comunicaciones y Transportes; sin embargo, no ha habido respuesta. Y no ha habido respuesta ni aquí en Zihuatanejo, ni en los municipios de la Costa Grande de acuerdo a lo que he platicado con los presidentes municipales", reiteró.

A pregunta expresa, declaró que este tipo de situaciones se presentan debido a que ya no existe el Fondo de Desastres Naturales (FONDEN), porque no hay presupuesto para atender eventualidades no programadas y por eso considera que fue un desacierto quitar el fondo, ya que en momentos como este la gente que más lo necesita no tiene acceso a los recursos para la reparación de los accesos de sus comunidades.



# Este 14 de octubre inicia Colecta de la Cruz Roja en Zihuatanejo



*Edgar Magaña*

ZIHUATANEJO, GRO., A 06 DE OCTUBRE DE 2022-

La Colecta de la Cruz Roja en Zihuatanejo iniciará el próximo 14 de octubre y se extenderá hasta el mes de diciembre, informó el presidente del patronato de la benemérita en el municipio, Sanín Serna Nájera.

La intención es contar con el apoyo de la población y de los diferentes sectores productivos de Ixtapa-Zihuatanejo, debido a que la Cruz Roja siempre está presente ante cualquier eventualidad y require del respaldo de los ciudadanos para continuar brindando su servicio.

Dijo que actualmente se requiere de otra ambulancia porque las tres unidades con las que se cuenta necesitan reparaciones de manera constante y el pago de los servicios llega hasta los 25 mil pesos, poniendo el ejemplo de una ambulancia que recientemente salió del taller. "Se trata de hacer un llamado a la población de que se concientice y que se apoye a la Cruz Roja".

Para la puesta en marcha de la Colecta se contará con la presencia de la delegada de la Cruz Roja en Guerrero, Susana Palazuelos; además de que también se espera que esté presente el alcalde, Jorge Sánchez Allec y la presidenta honoraria del DIF Municipal, Lizette Tapia Castro.

Sumado a las acciones para recaudar fondos, el próximo 11 de noviembre se realizará una cena para el beneficio de la benemérita, en la que el sector hotelero apoyará con los alimentos y las bebidas, acotó Serna Nájera. Cabe señalar que este martes arrancó la Colecta Estatal de la Cruz Roja en un evento en el que estuvo presente la goberndora, Evelyn Salgado Pineda.

ANZ
AGENCIA DE NOTICIAS ZIHUATANEJO

6 DE OCTUBRE DE 2022
Facebook: Agencia de Noticias Zihuatanejo

# Presidente Jorge Sánchez Allec inaugura tres aulas en Jardín de Niños 16 de Septiembre





Como parte de su compromiso por invertir recursos y esfuerzos para fortalecer la infraestructura educativa en Zihuatanejo de Azueta, el presidente Jorge Sánchez Allec, junto con integrantes de la Comuna, autoridades educativas y padres de familia, cortó este miércoles el listón inaugural de tres aulas del Jardín de Niños 16 de Septiembre, ubicado en la colonia Ampliación La Presa II, donde se realizó una inversión tripartita del gobierno municipal y dos fundaciones altruistas, una de las cuales es Por los Niños de Zihuatanejo, que preside Carol Romain.

En su mensaje, el alcalde Sánchez Allec contó que después de que su esposa Lizette Tapia Castro conoció la necesidad de ampliar las instalaciones de este plantel de educación preescolar, con recursos aportados por el Ayuntamiento y la fundación Humanitarian Experience representada por Jackelin Aidé Anzo Quintero, se pudo realizar la obra negra de los tres salones de clases, por lo que después de ese avance y en un esfuerzo adicional en coordinación con Por los Niños de Zihuatanejo, se logró construir las aulas , "y hoy las estamos entregando totalmente terminadas, ya que era un compromiso con esta institución".

Abundó que "hoy lo que estamos buscando, es que se garantice una mejor calidad educativa, con obras que dignifiquen vidas, obras que dignifiquen la educación de los pequeños aquí en esta zona de La Presa, y que yo estoy convencido que va a ser para bien del desarrollo de la comunidad, de los hijos de quienes viven alrededor de esta escuela".

En el mismo contexto, el presidente Sánchez Allec reconoció y agradeció a las fundaciones representadas por Carol Romain y Jackelin Aidé Anzo Quintero, el apoyo que le están brindando al gobierno de Zihuatanejo, "porque en esta amalgama de trabajo que tenemos, es que podemos hacer cosas como esta, es que podemos seguir avanzando en la ruta correcta de tener una mejor calidad en la educación, y eso lo estamos demostrando hoy".



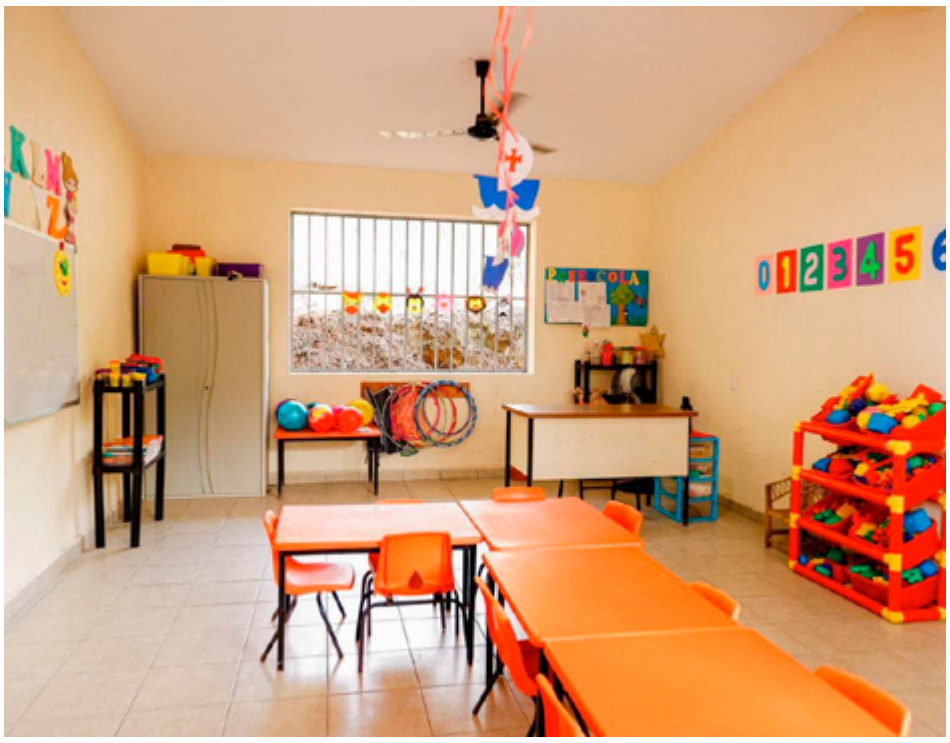

La parte más emotiva de esta inauguración se produjo cuando la pequeña Emily María Saucedo Rosales, hizo uso del micrófono para expresar lo siguiente: "Muchas gracias señor presidente, quedaron muy bonitas las aulas".

Por su parte, la directora de este jardín de Niños, Cinthya Villa Sánchez, le agradeció al alcalde Jorge Sánchez Allec la construcción de las tres aulas, porque "ha permitido dignificar el espacio de clases para un grupo de alumnos que antes tenían un salón muy deteriorado", al tiempo de resaltar que anteriormente también se ha beneficiado al plantel con una cocina escolar y con una bodega.

En su intervención, Carol Romain dijo sentirse muy feliz de poder estar participando en la inauguración de estas tres aulas, e hizo el compromiso de que junto con el presidente Jorge Sánchez Allec seguirán haciendo más obras de este tipo.





# Tribunal Agrario está interesado en sumarse al esfuerzo del gobierno municipal a favor de las mujeres.

ZIHUATANEJO- 06 DE OCTUBRE DEL 2022-

Al asistir como invitada especial a la décima séptima sesión ordinaria del Sistema Municipal para Prevenir, Atender, Sancionar y Erradicar la Violencia contra Las Mujeres, que fue encabezada este miércoles por el presidente Jorge Sánchez Allec en el Auditorio Zihua, la Magistrada del Tribunal Agrario del Distrito 52, Ana Lily Olvera Pérez, informó del interés de dicho órgano federal coordinado con la Procuraduría Agraria, de ofrecer pláticas o talleres de asesoramiento a las mujeres rurales de Zihuatanejo de Azueta, para explicarles y hacerles saber que no están solas en su exigencia de hacer valer sus derechos, esto en el marco del programa Justicia Itinerante.

# CAPAZ y CAPASEG inician sustitución de colector sanitario en el centro de Zihuatanejo.



ZIHUATANEJO- 06 DE OCTUBRE DEL 2022-

Con una mezcla de recursos, el gobierno que encabeza el presidente Jorge Sánchez Allec a través de la Comisión de Agua Potable y Alcantarillado de Zihuatanejo (CAPAZ) y la CAPASEG, iniciaron la obra de sustitución de 500 metros del colector principal de la calle Antonia Nava de Zihuatanejo, que a 50 años de haber sido construido ya ha cumplido su vida útil.

Así lo informó el director de la CAPAZ, Luis Fernando Salas Reyes, quien destacó que esta obra consistirá en la colocación de 500 metros lineales de infraestructura sanitaria, la cual comprende desde la avenida 5 de Mayo hasta la calle Mangos esquina con calle Las Palmas.

Explicó que para mitigar las afectaciones a los comerciantes de la zona y a la población en general, los trabajos que se realizan en coordinación con la CAPASEG y otras dependencias municipales como Obras Públicas y Gobernación, se llevarán a cabo en 6 etapas, iniciando hoy jueves 6 de octubre en el tramo comprendido de la avenida 5 de Mayo a la calle Cuauhtémoc.

El funcionario dijo que las áreas del gobierno del presidente Jorge Sánchez Allec involucradas en este proyecto, estarán trabajando al 100 por ciento para avanzar coordinados y que el nuevo colector entre en operación en el menor tiempo posible; pidió a la población su comprensión por las molestias temporales que causará esta obra de gran beneficio para los zankas.



Finalmente, Salas Reyes invitó a la población a mantenerse al pendiente a través de las redes sociales oficiales del gobierno municipal y la CAPAZ, para conocer el desarrollo de los trabajos, que implican bloqueo parcial y habilitación de las vialidades que comprende la instalación de esta importante infraestructura de servicios.

FEDERACIÓN NACIONAL DE COLEGIOS MÉDICOS, A.C.
FEDERACIÓN DE COLEGIOS MÉDICOS DEL ESTADO DE GUERRERO, A.C.
COLEGIO MÉDICO MULTIDISCIPLINARIO DE ZIHUATANEJO, A.C.
UNIVERSIDAD AUTÓNOMA DE GUERRERO

*Invitan a la*

# CXXIX ASAMBLEA ORDINARIA DEL CONGRESO MÉDICO ESTATAL

## *"DR. JORGE HERNÁNDEZ RUIZ"*



## 6, 7 y 8 DE OCTUBRE 2022

### COSTOS E INSCRIPCIONES

**SOCIOS: $1,600 * No Socios: $2,000**
**Enfermer@s: $850 * Estudiantes: $300**
**Cena Baile: $600**
**CUENTA FECOME GUERRERO**
BANCO SANTANDER
CUENTA 65505264056
CLAVE 014261655052640562

### SEDE:

**HOTEL KRYSTAL IXTAPA**
**ZIHUATANEJO, GUERRERO**
(Blvd. Pase Ixtapa Lote 4 y 4a.)
Reservaciones al Tel. 755 555 0510
Habitación sencilla $2,998.00 p/p
Doble y triple $1,499 P/P
POR NOCHE

Presidente FECOME GUERRERO A.C.
**Dr. Rafael Martínez Abarca**
clinica_sanrafael@hotmail.com
Vicepresidente FECOME Guerrero, A.C.
**Dr. Carlos Octavio Chida Montero**
drchida1@gmail.com
Secretario del Interior FECOME Guerrero, A.C.
**Dra. Patricia López Ortiz**
2019lopezortiz@gmail.com

Tesorero FECOME Guerrero A.C.
**Dr. Freddy Santos Mariscal**
fsm1953@hotmail.es
Secretario del Exterior FECOME Guerrero, A.C.
**Dr. Alejo Gutiérrez Segura**
dr.alejogut@hotmail.com
Presidente del Colegio Médico Multidisciplinario de Zihuatanejo, A.C.
**Dr. Francisco Javier Ramírez Sánchez**
dr.francisco73@hotmail.com

**VALOR CURRICULAR**

ANZ
AGENCIA DE NOTICIAS ZIHUATANEJO



# A Zihuatanejo llegaron 9 mil 400 dosis de vacuna contra influenza

*Edgar Magaña*

ZIHUATANEJO, GRO., A 06 DE OCTUBRE DE 2022.-

El coordinador municipal de la Secretaría de Salud en Zihuatanejo, Donovan Vargas Rodríguez, informó que para este municipio se destinaron 9 mil 400 dosis de la vacuna contra influenza, la cual ya comenzó con su aplicación.

Precisó que la remesa es para el denominado "grupo blanco" de la población, es decir niños de seis meses a cuatro años de edad y para los adultos mayores a 60 años. El biológico se está aplicando en todos los centros de salud de Zihuatanejo desde el inicio de octubre, ya que siempre se vacuna contra la influenza antes de la temporada de invierno que inicia en noviembre.



> *Cabe destacar que este es el tercer año consecutivo en el que se trabaja en la prevención de tres enfermedades en la región Costa Grande. Una de ellas es el dengue, otra el Covid-19 y por último la influenza, las cuales presentan síntomas similares y por ello es necesario que las personas acudan con un médico para que les realice un diagnóstico real.*

Además de que se pide a la población que no se automedique, y por el contrario acuda a su centro de salud más cercano para recibir la atención de un profesional.




# Firman convenio CETMar y UNAM para impulsar la investigación científica




*Noé DOMÍNGUEZ MARIANO.*

ZIHUATANJO, GRO- 06 DE OCTUBRE DEL 2022-

Con la finalidad de impulsar la investigación en diferentes campos de la ciencia, el Centro de Estudios Tecnológicos del Mar (CETMar), número 34 y la Universidad Nacional Autónoma de México (UNAM), firmaron un convenio de vinculación entre ambas instituciones.

En un sencillo protocolo se signó el acuerdo en las instalaciones de la institución de educación media superior, en donde se estableció que esta nueva relación fortalecerá el vínculo que ya se tenía desde hace años, para estrechar la colaboración institucional.

Dentro de los objetivos del convenio la Directora del CTMar, Zelene López Urióstegui, dijo que están los de formar jóvenes con capacidades, habilidades y conocimientos, y la nueva escuela mexicana establece que los estudiantes se deben involucrar en las problemáticas sociales, económicas y ambientales, con un conocimiento científico.

"Este convenio es muy significativo para los estudiantes, porque nos va a dar oportunidad de establecer colaboraciones y los jóvenes se puedan involucrar en la investigación, para que se induzca y promueva el desarrollo de los jóvenes hacia una carrera profesional", dijo Carlos Candelaria Silva, por parte de la Unidad Multidisciplinaria de la UNAM.

Por su parte la Coordinadora General de la Unidad de la UNAM en este municipio, Norma Angélica López Gómez, enfatizó que una de las actividades más importantes es inducir a los jóvenes, involucrarlos en las actividades de investigación, y fomentar las aptitudes y actitudes científicas.



# Reporta la Secretaría de Salud, segundo caso de viruela símica en Guerrero

*En Zihuatanejo Emprenderán medidas preventivas ante la enfermedad*

***Mijail Abarca***

ZIHUATANEJO, GRO.- 6 DE OCTUBRE DEL 2022.-

La Secretaría de Salud federal informó que, en Guerrero se produjo un segundo caso de viruela símica, mientras que, en el país suman mil 968 casos.

Según el reporte, al corte del 3 de octubre, se han confirmado en México mil 968 contagios de viruela símica en 31 estados del país, 341 casos más que el 26 de septiembre que se dio un último informe.

En Guerrero, oficialmente se reportó el 13 de septiembre, el primer caso de viruela símica, es decir, que al corte del 3 de octubre ya se contabilizó el segundo caso en la entidad.

En este sentido, gobierno municipal llevará a cabo medidas preventivas dirigidas a informar a la población las señales de alerta y las acciones para evitar contagios por viruela del mono.

El Presidente Jorge Sánchez Allec, comentó en entrevista, hace unos días, que van acatar todas las indicaciones que emita el gobierno estatal, así como lo hicieron durante la emergencia sanitaria del Covid-19, sobre todo considerando que es un puerto turístico en el que se recibe a visitantes de otros estados y países.

Por su parte la Directora de Salud Municipal, Nieves Elizabeth Manzo Nava detalló que ya tienen contemplado actuar, primero con la colocación de módulos informativos en los que se dará a la población transeúnte todas las medidas preventivas para evitar estos contagios.





# En Noviembre inicia el arribo de vuelos de Estados Unidos y Canadá a Ixtapa-Zihuatanejo

*El 5 de Noviembre llega Westjet de Calgary Canadá*




***Mijail Abarca***

ZIHUATANEJO- 06 DE OCTUBRE DEL 2022-

El próximo 05 de Noviembre arribarán los primeros vuelos internacionales entre ellos vuelos chárteres de la compañía Westjet procedente de la ciudad de Calgary, Canadá y posteriormente se sumarán los de Estados Unidos, dando inicio a las vacaciones más esperadas por los prestadores de servicios turísticos.

A partir del primero de noviembre se agregan las llegadas de otras compañías, entre estas la de American Airlines; en la misma fecha estará arribando el vuelo de Airlines Canadá y conforme pasen los días se agregarán más vuelos por lo que hay excelentes expectativas para la temporada invernal.

Estas cifras se ven reflejadas en las reservaciones de hospederías, la pesca deportiva y demás actividades que gustan los extranjeros. Los empresarios tienen en libros hasta un 80 por ciento, pero podría incrementar a partir del 20 de diciembre que comienzan a llegar los vuelos de Sun Country directamente de Mineápolis.

También se esperan los vuelos de Chicago por medio de Volaris, además de los que llegarán de Denver, entre otros que hacen plasmar excelentes expectativas y una muy buena derrama económica de divisas.

Este año la temporada inicia antes de lo normal, es decir en este mes y termina después de lo que se tenía acostumbrado; incluso, el turista permanecerá en el puerto durante la temporada de Semana Santa, quizá hasta el mes de mayo.

ANZ AGENCIA DE NOTICIAS ZIHUATANEJO

6 DE OCTUBRE DE 2022

Facebook: Agencia de Noticias Zihuatanejo




# Paran trabajadores de la Jurisdicción Sanitaria 05 y toman instalaciones

*Exigen la renuncia de la titular Laura Paloma Chavarría Rodríguez por incumplimiento de acuerdos.*

*Por J. Alberto Solís Loeza*

TECPAN DE GALEANA, GRO; 05 DE OCTUBRE DE 2022.-

Trabajadores del sindicalizados de la Secretaría de Salud Guerrero, este día llevaron pararon labores y llevaron a cabo la toma de las oficinas administrativas de la Jurisdicción Sanitaria 05.

Exigen la destitución inmediata de la jefa jurisdiccional, Laura Paloma Chavarría Rodríguez, principalmente porque se ha negado a cumplir con los acuerdos pactados en pasadas manifestaciones, además de que señalan, por solapar presuntos malos manejos dentro de la dependencia, indicó el delegado sindical, Francisco Javier Fajardo.

En la puerta principal de las oficinas pegaron pancartas, en éstas escribieron sus demandas para que les dé una solución la secretaria de Salud, Aidé Ibarez Castro, si no se da la destitución de Chavarría Rodríguez no van a levantar su protesta, advirtieron los trabajadores basificados.

*Acordaron permanecer en asamblea extraordinaria hasta que les den una solución favorable, sobre todo porque ya han suscrito tres minutas de acuerdos y éstas no han sido cumplidas por la titular de la Jurisdicción Sanitaria 05.*

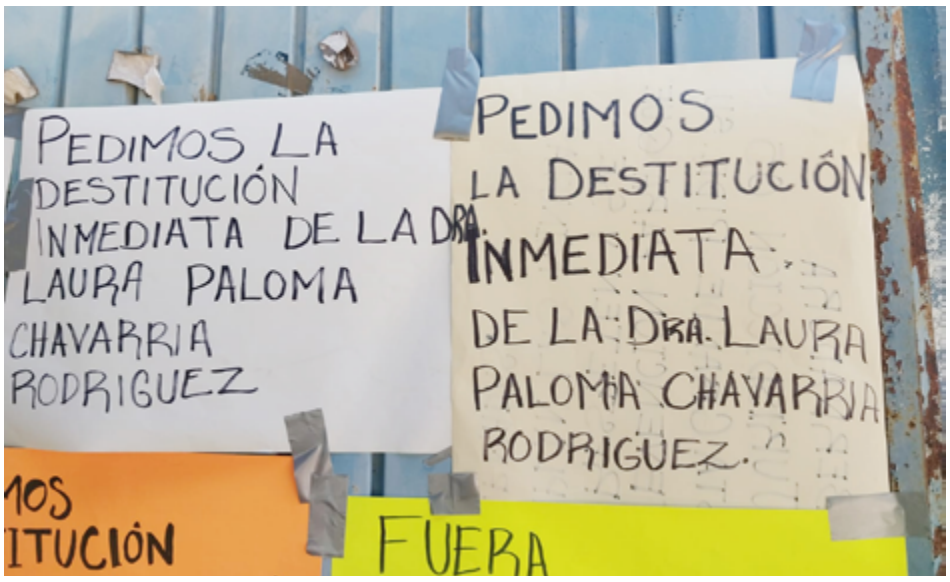










# Gobierno de La Unión entrega rectificaciones de actos registrales

LA UNIÓN DE ISIDORO MONTES DE OCA, GRO., A 06 DE OCTUBRE DE 2022.-

El Gobierno Municipal de La Unión entregó rectificaciones de actos registrales a ciudadanos de bajos recursos.

La entrega la realizó la presidenta honoraria del DIF Municipal, Rebeca Núñez de Reyes por instrucciones del alcalde, Crescencio Reyes Torres, labor que se ha hecho desde el inicio de la administración municipal para ayudar a los unionenses que más lo necesitan.

ANZ AGENCIA DE NOTICIAS ZIHUATANEJO

6 DE OCTUBRE DE 2022

Facebook: Agencia de Noticias Zihuatanejo




# Reconocen empresas mineras a Evelyn Salgado por emprender acciones para fortalecer la actividad minera en Guerrero como palanca de desarrollo y bienestar



*La gobernadora reinstaló el Consejo de Minería y anuncia la 35 edición de la Convención Minera Acapulco 2023*

*Industria minera deja una derrama económica en Guerrero por más de 3 mil 400 mdp y genera más de 4 mil 500 empleos directos y 22 mil indirectos

*"Guerrero es el estado del país con mayor inversión anunciada para este año por más de mil 327 millones de dólares para nuevos proyectos mineros": Cámara Minera de México

Chilpancingo, Gro., a 06 de octubre de 2022.- Al reinstalar el Consejo de Minería del Estado de Guerrero, la gobernadora Evelyn Salgado Pineda, confirmó que Guerrero será sede de la 35 edición de la Convención Minera en 2023, al tiempo de recibir el reconocimiento de las empresas mineras por emprender acciones que fortalecen el desarrollo de esta industria en la entidad, que se traduce en bienestar, con una derrama económica superior a los 3 mil 400 millones de pesos.

La gobernadora puntualizó que el sector minero es una de las principales actividades económicas en Guerrero, que tiene presencia en 29 municipios de la región Centro, Tierra Caliente y Norte del estado, con una importante producción de oro que coloca a la entidad en los primeros lugares a nivel nacional y que también se ubica en el quinto lugar por la producción minera metálica y no metálica del país. "El poder estar dentro de los primeros lugares a nivel Nacional en la producción de oro, nos ha permitido recibir importantes inversiones que deben transformarse en desarrollo y bienestar para las comunidades, y eso lo hemos visto. El sector minero representa una gran oportunidad para transitar hacia un estado en el que la minería sea una auténtica palanca de desarrollo", mencionó la gobernadora.

Durante la reinstalación de este órgano colegiado, la gobernadora Evelyn Salgado, reconoció la inversión anunciada de la empresa minera Torex Gold por más de 800 millones de pesos en Guerrero, para realizar una de las operaciones subterráneas más grandes, construidas en el país, que permitirá avanzar hacia métodos más eficientes para la recuperación de minerales. Evelyn Salgado, destacó que la industria minera genera en Guerrero más de 4 mil 500 empleos directos y más de 22 mil indirectos, con una derrama económica superior a los 3 mil 400 millones de pesos que se traduce en desarrollo y bienestar, por lo que instó a que el Consejo de Minería en Guerrero, sea un espacio de diálogo y consensos que permitan construir estrategias y programa compartidos de la mano de los diversos sectores con una perspectiva integral buscando el desarrollo de Guerrero.

La mandataria estatal, celebró el anuncio de realización de la 35 edición de la Convención Minera Acapulco 2023, que reunirá toda la industria y sector minero en este encuentro en Guerrero, que es casa de todas y todos a nivel nacional e internacional, expresó la gobernadora.

Por su parte, el representante de la Cámara Minera de México, Christopher Ávila Mier, detalló que Guerrero se coloca en la quinta posición del país en la producción minera, destinado a ser uno de los principales estados mineros del país en producción y minería moderna. Además, indicó que son 29 los municipios con actividad minera metálica y no metálica en la entidad, generando 4 mil 530 empleos directos y 22 mil indirectos.

Ávila Mier, puntualizó que la minería en Guerrero tiene una derrama económica de 3 mil 480 millones de pesos de esta industria, produciendo principalmente, oro, plata, plomo, zinc y fierro, además, es el estado del país con mayor inversión anunciada para este año por más de mil 327 millones de dólares para nuevos proyectos mineros, estimando un crecimiento con un ambiente propicio.

En este contexto, los representantes de las empresas mineras Torex Gold México, Mina Media Luna, José Luis Peralta Flores; de la empresa Equinox Gold, mina Los Filos, Carlos García y el Director General de Industrias Peñoles, Rafael Rebollar González, manifestaron su reconocimiento a la gobernadora Evelyn Salgado, por considerar al sector minero como eje de desarrollo económico estatal, con la reinstalación de este Consejo Minero como la vía Institucional para emprender acciones que fortalezcan al sector.

Asistieron la secretaria de Fomento y Desarrollo Económico, Teodora Ramírez; el Presidente de la Asociación de Ingenieros de Minas, Luís Humberto Vázquez; la Secretaria de Desarrollo y Bienestar Social, Maricarmen Cabrera Lagunas; así como los alcaldes de Eduardo Neri, Sara Salinas Bravo; el alcalde de Teloloapan, Homero Hurtado Flores; el alcalde de Cocula, Carlos Alberto Duarte Bahena; el alcalde de Arcelia, Bulmaro Torres, así como representantes de organismos empresariales, cámaras industriales e invitados especiales.






TRANSFORMANDO GUERRERO
GOBIERNO DEL ESTADO 2021 - 2027

VOCERÍA DE LA COORDINACIÓN PARA LA CONSTRUCCIÓN DE PAZ DEL ESTADO DE GUERRERO

SEGURIDAD CNI MARINA SEDENA BIENESTAR FGR

## COMUNICADO DE PRENSA

Chilpancingo, Gro. 05 de octubre del 2022. - La instituciones que integran la Mesa de Coordinación para la Construcción de la Paz, condenan los hechos de violencia registrados este miércoles en el municipio de San Miguel Totolapan, por lo que se reforzaron las acciones de seguridad y procuración de justicia en torno a estos lamentables hechos, priorizando la paz, la justicia y la tranquilidad de la población.

Elementos de la Policía Estatal en coordinación con Secretaría de la Defensa Nacional, Guardia Nacional y Marina, así como como la Policía Ministerial de la Fiscalía General del Estado, se encuentran en el municipio de San Miguel Totolapan, brindando resguardo en la zona, donde se desplegó un operativo para ubicar y detener a los responsables del ataque armado, donde fue privado de la vida el alcalde Conrado "N".

Por estos hechos, la Fiscalía General del Estado, en la región de Tierra Caliente, realiza las indagatorias correspondientes por los ataques armados, a través de la integración de una carpeta de investigación para esclarecer estos actos delictivos.

Es preciso señalar que en la zona donde ocurrieron se encuentra ya establecida una Base de Operaciones Mixtas para reforzar y brindar la seguridad a las y los pobladores de la región en mención, así mismo es importante mencionar que la Secretaría de la Defensa Nacional ha desplegado unidades móviles terrestres y áreas para coadyuvar en las acciones que se requieran de atención a los habitantes.

Las y los integrantes de la Mesa de Coordinación mantendrá la estrecha comunicación para dar el puntual seguimiento a estos lamentables hechos registrados en la región Tierra Caliente de Guerrero.

# Registran 33 casos activos de Covid-19 y ninguna defunción en las últimas 24 horas

*La Secretaría de Salud reitera su llamado a mantener las medidas preventivas*

CHILPANCINGO, GRO., A 06 DE OCTUBRE DE 2022.-

La Secretaría de Salud informó que, de acuerdo con el informe técnico diario al 04 de octubre se registran 33 casos activos de Covid-19, en Guerrero, de los cuales uno se confirmó este martes, sin registro de defunciones en las últimas 24 horas por esta causa, con una ocupación hospitalaria del 2 por ciento.

Agregó que la entidad ocupa el lugar 29 a nivel nacional en casos activos, distribuidos en 11 municipios, principalmente Acapulco, con 18; Taxco, 4; Chilpancingo e Iguala, con 2, y Atoyac, Coyuca de Benítez, Ixcateopan, Petatlán, Tecpan, y Tixtla de Guerrero, 1 cada uno.

Indicó que el estado de Guerrero acumula 115,729 casos confirmados y 6,841 defunciones por esta causa, y reiteró su llamado a la población a mantener las medidas preventivas, como el uso de cubrebocas, sana distancia de 1.5 metros, lavado de manos constante con agua y jabón y/o desinfección con alcohol en gel al 70 por ciento y evitar aglomeraciones.



ANZ
AGENCIA DE NOTICIAS ZIHUATANEJO

6 DE OCTUBRE DE 2022
Facebook: Agencia de Noticias Zihuatanejo

# 'TUCA' FERRETTI ENCABEZA LA LISTA PARA SUSTITUIR A ANDRÉS LILLINI COMO ENTRENADOR DE PUMAS



MÉXICO-

Luego de que el Club Universidad Nacional informó que dio por terminada la relación laboral, en común acuerdo, con Andrés Lillini, técnico de Pumas. La dirigencia del conjunto universitario ya trabaja en el reemplazo del argentino, por lo que comienzan a circular nombres en la órbita del conjunto del Pedregal.

Desde la llegada de Miguel Mejía Barón a la presidencia deportiva de los auriazules, el nombre de Ricardo Ferretti tomó mayor fuerza para suplir a Andrés Lillini, esto a pesar de que el argentino había conducido a los felinos a dos finales, una de Liga MX y una de Concachampions, por lo que ahora que Andrés dejó el banquillo, el candidato número uno para tomar las riendas de Pumas es Tuca Ferretti, esto por su larga relación laboral y amistosa con el directivo felino, quienes en los últimos años cosecharon muchos éxitos en Tigres.



Ricardo viviría su tercera etapa como técnico de Pumas, pues inició su carrera como estratega en el Pedregal en 1991 la cual culminó en 1996. Para 2006, Tuca retornó con los auriazules y tras varios años de gestión logró conseguir un título en el Clausura 2009, su segundo ciclo culminó en 2010. A pesar de que en diversas ocasiones Tuca ha declarado que le gustaría volver a Ciudad Universitaria, una de las condiciones que el club auriazul pondría para el retorno de Ferretti es el sueldo, el cual sería más bajo del que percibía en Tigres y Bravos de Juárez, esto debido a que Pumas no tiene la solvencia económica para pagar su sueldo.

Otro de los nombres que circulan para tomar el banquillo de Pumas es el del campeón del mundo en Argentina 78 y México 86, Daniel Passarella, quien como técnico ha cosechado un sinfín de títulos con River Plate y con la selección de Argentina Sub 23 con quien se colgó la medalla de oro y plata en Juegos Panamericanos de Mar del Plata 1995 y Juegos Olímpicos de Atlanta 1995. Pasarella ya conoce el futbol mexicano, pues en el 2003 dirigió a Rayados de Monterrey ganando el título del Clausura de ese mismo año. Pasarella no ha dirigido a ningún equipo desde el 2007, River fue su último club.

Los representantes de Pasarella se comunicaron con la dirigencia auriazul para ofrecer los servicios del argentino de cara al Clausura 2003. Hugo Sánchez siempre está dispuesto a regresar dirigir en la Liga MX, y ahora que Andrés Lillini no seguirá en su cargo, el Pentapichichi pondrá su nombre en la baraja de técnicos que buscarán tomar las riendas de Pumas, una idea que no le desagradaría a los fanáticos y directiva felina, pues de la mano de la ex estrella del Real Madrid, el conjunto universitario consiguió el bicampeonato del Clausura y Apertura 2004, el Campeón de Campeones 2004, así como el trofeo Teresa Herrera ganándole ni más ni menos que al Real Madrid de los galácticos.

Uno de los últimos símbolos en Pumas fue Jaime Lozano, quien es recordado por el bicampeonato del 2004 y por la playera de 'Hecho en CU'. El ahora técnico de Necaxa, quien disputará el repechaje este sábado ante Tigres, ha expresado su deseo de dirigir al equipo de sus amores, por lo que Pumas podría darle la oportunidad al técnico que consiguió la medalla de bronce en los pasados Juegos Olímpicos de Tokio 2020. Cabe resaltar que Jimmy tiene un contrato vigente con los Hidrocálidos hasta el torneo Apertura 2023, pero los felinos estarían dispuestos a pagar la cláusula de rescisión.

Guillermo Vázquez es uno de los nombres dentro de la baraja de técnicos que podrían llegar a Pumas, y es que, Memo es un viejo conocido de la institución, pues ha estado en tres ocasiones al frente de Pumas. En el 2006 tuvo su primera oportunidad. En el 2010 llegó por segunda ocasión y en el Clausura 2011 consiguió un título de Liga con los auriazules. Para el 2014 regresó al equipo y los llevó a una final, la cual perdieron ante Tigres.



# MÉXICO, "CLARAMENTE" FUERA DE RECESIÓN: BM



MÉXICO.-

El Banco Mundial (BM) redujo sus perspectivas de crecimiento económico para México en 2023, de 1.9 por ciento a 1.5 por ciento y aclaró que este escenario "claramente no es recesión".

> *El economista en jefe para América Latina y el Caribe del organismo, William Maloney, señaló que por el momento no se espera una recesión en México, pero sí niveles altos de inflación como el resto de los países, aunque se está combatiendo con acciones de política monetaria porque Banxico se comporta "bastante competente".*

Sin embargo, advirtió que si se presenta una recesión en Estados Unidos afectará a toda la región latinoamericana. En videoconferencia añadió que los precios se pueden mantener más bajos si se tienen más fuentes de alimentación; para 2022 las proyecciones de la economía mexicana es que crezca 1.8 por ciento.

Para América Latina y el Caribe, BM estima que el producto interno bruto (PIB) regional crecerá 3 por ciento en este año, una tasa mayor a lo previsto anteriormente, debido al incremento en los precios de las materias primas. William Maloney dijo que habrá una situación bastante difícil mientras siga la pandemia y el conflicto entre Rusia y Ucrania.

"Vamos a ver tasas de interés más altas en Estados Unidos, pero la buena noticia es que se ve a la región un poco más resiliente que hace 20 años, con niveles de reservas en los bancos centrales que son más altos y el nivel de la deuda externa en dólares es mucho menor de lo que había", explicó el economista en jefe.

Además planteó que los países deben analizar cuidadosamente sus opciones de gasto público y de política tributaria para favorecer la equidad y evitar potenciales efectos adversos.

> *Esto incluye mejorar la eficiencia en los costos pues en promedio 4.4 por ciento del PIB o 17 por ciento del gasto público se malgasta en transferencias mal dirigidas, deficiencias en las contrataciones públicas y por tener políticas de recursos humanos ineficientes.*

# Sedena 'batea' a Barret en licitación por más de 200 fusiles calibre .50

México.- La Secretaría de la Defensa Nacional (Sedena) bateó a la empresa Barrett Firearms Manufacturing Inc. en una licitación para la compra de 228 fusiles calibre .50, al considerar que la fabricante de armas norteamericana no cumplió con las bases del concurso, a pesar de presentar la oferta más baja del proceso.

> *El fallo de la licitación señala que dicha firma no cumplió en los aspectos técnicos de su propuesta, ya que la armería estadunidense condicionó las características del armamento que suministraría, luego de que indicó que este contaría con "especificaciones aproximadas" a las solicitadas por Sedena, por lo que la dependencia consideró que los fusiles no serían los adecuadas.*

"En la página 8 de la ficha técnica condiciona las características del bien ofertado indicando lo siguiente: especificaciones aproximadas y sujetas a cambio sin previo aviso".

"Lo cual no garantiza que el bien que se entregue cumplirá con las características técnicas solicitadas", señaló la evaluación que Sedena hizo sobre la propuesta de compañía norteamericana.

> *En la descripción del armamento que busca el Ejército, se detalla que requiere de 228 fusiles calibre .50 con funcionamiento tipo cerrojo o semiautomático y contar con soporte para mirada telescópica, entre otras características.*

Los fusiles calibre .50 están destinados para el Cuerpo de Policía Militar que se encuentra en funciones de seguridad pública, además de que dicho armamento forma parte de una cantidad superior a 4 mil armas que la institución ha buscado desde junio pasado a través de diversas licitaciones.

En el concurso también fueron desechadas las ofertas de las empresas International Business Group LLC, Xereton S. A. de C.V. y Comercializadora de Insumos Vía Láctea S.A. de C.V., que hicieron una oferta que oscilaban entre los 69 millones de pesos y 116 millones de pesos.



El contrato SAE-251/F/2022 fue asignado a la empresa Intman S.A de C.V. por un monto de 3 millones 181 mil 740 dólares, es decir, 63 millones 413 mil 33 pesos, representando la segunda oferta más accesible solamente por debajo de la presentada por Barrett Firearms Manufacturing Inc. con 60 millones 427 mil 553 pesos.

Apenas el pasado 5 de septiembre, la Secretaría de la Defensa Nacional otorgó un contrato a las empresas Barrett Firearms Manufacturing, Intman S.A. de C.V. y Global Ordnance, LLC para la adquisición de nueve fusiles calibre .50, nueve escopetas semiautomáticas calibre 12, así como 33 rifles automáticos 5.56 y seis fusiles de precisión 0.308, respectivamente.

ANZ AGENCIA DE NOTICIAS ZIHUATANEJO

6 DE OCTUBRE DE 2022

Facebook: Agencia de Noticias Zihuatanejo

# Reportan que Miguel Bosé fue hospitalizado por una hernia discal; cancela presentación de libro



México.- Miguel Bosé, cantante español, fue hospitalizado en México, así lo reportaron medios españoles. Esto luego de que el famoso presentara varios problemas de hernia discal. De acuerdo con los primeros reportes, el cantante tuvo que cancelar la promoción de su libro Historias secretas de mis mejores canciones en España.

De acuerdo con El País, Nius Diario, La Vanguardia, Miguel Bosé tuvo que ser hospitalizado en México tras sufrir dolores fuertes, por lo que tuvo que ser hospitalizado para una intervención quirúrgica. Según la editorial Espasa -a EFE-, Miguel Bosé fue sometido a una cirugía de hernia discal, razón por la que tuvo que cancelar la promoción de su libro.

Por lo anterior, no podrá salir del país, en donde tendría que promocionar el lanzamiento de Historias secretas de mis mejores canciones. Hasta el momento no se ha dado a conocer más sobre el cantante.

# Maca Carriedo acusa Sergio Zurita de acoso sexual: "no podía salir de su casa"

México.- Maca Carriedo, famosa conductora, recientemente compartió ante el público de La Saga -programa de YouTube- que el locutor Sergio Zurita la había acosado sexualmente en 2012, cuando la invitó a su casa.

Fue durante el programa en vivo de La Saga en donde Maca Carriedo contó su experiencia con Sergio Zurita, a quien ese entonces consideraba su amigo. El testimonio de Maca surgió, luego de que Fausto Ponce revelara que Sergio Zurita tenía problemas con la conductora de La Saga. Por lo que rompió el silencio.

Según Maca Carriedo, Zurita le pidió en 2012 que supliera a Claudia Silvia para un programa. Además de que mantenía una buena amistad con él. En una ocasión salió con él a una función, pero ante la falta de tiempo para que iniciara, él la invitó a su casa. Acudieron al hogar de Zurita y ahí fue donde se desarrolló el acoso:

"Yo a Sergio lo conocí hace muchos años y me invitó de pronto a suplir una semana a Claudia Silvia. Soy una persona decente que si invito alguien a mi casa no tengo unas intenciones extrañas y siniestras", indicó Maca Carriedo.

Una vez en la casa, el locutor le propuso a Maca que tuvieran intimidad, algo que rechazó de inmediato. Recordó que en aquella ocasión, no podía salir de la casa, pues estaba cerrada.

"Me dijo 'Yo creo que podríamos besarnos por tu, apuesto a que te ves increíblemente bien desnuda. No podía yo salir de su casa, no tenía yo las llaves y él sí", explicó Maca Carriedo.

Finalmente, la conductora mencionó que desde ese momento decidió continuar con su vida y alejarse del presunto acosador. Hasta el momento, éste no ha hablado sobre el tema.

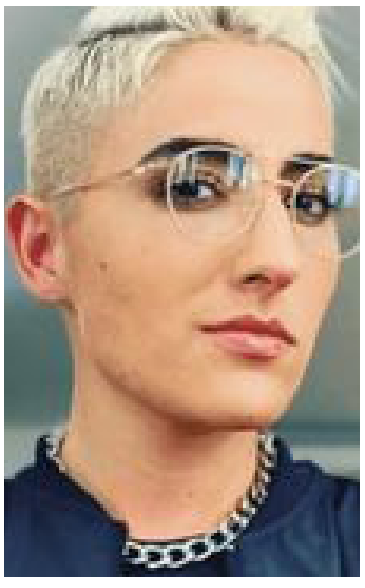



# Andrea Legarreta cuenta cómo fue conocer a 'The Rock'; presume regalo que le dio el actor

México.- Dwayne Johnson, mejor conocido como The Rock, visitó la Ciudad de México para promocionar Black Adam, la nueva película de DC Comics en la que interpreta al antihéroe del mismo nombre. Además de sorprender al público en el Museo Anahuacalli al ritmo del mariachi, el actor se encontró con varias celebridades nacionales, entre ellas Andrea Legarreta.

En medio de la euforia que ha provocado la llegada del ex luchador, la conductora del programa Hoy tuvo la oportunidad de conocerlo y hacerle una entrevista sobre su personaje, pero también acerca de su amor a México, un sentimiento que demostró durante la premier de la cinta en la que bautizó a una bebé recibió un peluche del Dr. Simi con 'una sonrisa de oreja a oreja'.

A través de su cuenta de Instagram, Andrea Legarreta presumió su reunión con The Rock y compartió un par de fotografías que se tomó con él durante su sorpresivo encuentro. En las imágenes, la presentadora se dejó ver de lo más feliz al lado de la estrella de Hollywood.

En la misma publicación, la presentadora habló de cómo fue su convivencia con The Rock. Mencionó que contrario a otras celebridades internacionales, el actor es una persona amable y sencilla.

"¡Mi cara de felicidad! ¡Qué gran día! Hoy tuve el enorme placer de entrevistar a Dwayne Johnson. Y antes que nada quiero decirles que, aunque es una de las figuras más conocidas, adoradas y famosas en el planeta tierra, ¡es el más caballeroso, sencillo y dulce! ¡Simplemente lo máximo!", escribió.

Asimismo, la actriz pudo conocer más del afecto que The Rock le tiene a México. Y es que no sólo siente un agradecimiento especial por el país, también ha puesto dejado en manos de los mexicanos la producción de su tequila, del que la conductora recibió como obsequio una botella.

"Hablamos de lo cálido y agradecido que es con sus fans, de su amor por México y de su delicioso tequila Teremana hecho en Jalisco por nuestros mexicanos en una destilería que trabaja especialmente para él. ¡Hasta con botella de Teremana tequila salí".

La conductora de Televisa afirmó que The Rock "es un ejemplo de que se puede ser ENORME (literalmente) y vivir siendo sencillo y agradecido por lo que la vida te ha dado... ¡ÚNICO!".

# Un herido por volcadura en San Jeronimito

PETATLÁN.- 06 de octubre del 2022.- Un herido y daños materiales fue el saldo de la volcadura de un Volkswagen, tras salirse de la carretera federal Acapulco-Zihuatanejo, antes de llegar al panteón de San Jeronimito.

Fue a las 17:20 horas de este miércoles que reportaron la volcadura de un Volkswagen Jetta, verde, con placas del estado de Guerrero.

Tras dar vueltas y detenerse sobre su costado izquierdo, del Jetta descendió el chofer y este fue atendido por los paramédicos de Protección Civil local.

Del siniestro vehicular fue notificado a los oficiales de la Guardia Nacional, sector caminos, quienes solicitaron una grúa Ápside para remitir el Jetta al corralón.










# Vehículo choca por corte de circulación contra una pipa

Zihuatanejo.- 06 de octubre del 2022.- Un vehículo chocó contra una pipa de la dirección municipal de Servicios Públicos, la mañana de este miércoles, lo que dejó un saldo de daños materiales.

De acuerdo con la información obtenida, fue a las 08 horas que el chofer de un Nissan Tsuru, gris, con placas de Guerrero, le obstruyó la circulación a la pipa SP-5, la cual circulaba frente a Parisina.

Los daños no fueron notorios en la pipa, pero si al Nissan se le deterioró la puerta trasera de su lado izquierdo.

Los uniformados de la Policía Vial orientaron a los choferes a llegar a un arreglo, no fue necesario que los remitieran al corralón para los trámites correspondientes.

ANZ
AGENCIA DE NOTICIAS ZIHUATANEJO

6 DE OCTUBRE DE 2022
Facebook: Agencia de Noticias Zihuatanejo

# Son 18 muertos

## masacre de San Miguel Totolapan, reportan





*El director de Seguridad, el consejero del alcalde y 2 de sus escoltas, son otras de las víctimas mortales; trasladan a 3 heridos en helicóptero a Chilpancingo*

ACAPULCO, GRO., 5 DE OCTUBRE DE 2022.-

Luego de la masacre registrada este martes en San Miguel Totolapan, un reporte policiaco informó que son 18 las personas muertas en la masacre de San Miguel Totolapan.

Al lugar de los ataques llegaron Policías Estatales y soldados del Ejército para corroborar los hechos. En el Palacio Municipal solo se confirmó que la fachada presenta varios impactos de proyectil de arma de fuego.

En tanto, en uno de los domicilios se encontraron 18 cuerpos con impactos de arma de fuego de los cuales 10 fueron identificados por sus familiares como el alcalde de San Miguel Totolapan, Conrado Mendoza Almeida; Juan Mendoza Acosta, expresidente municipal de San Miguel Totolapan, (padre del primero en mención); Gustavo Salazar, ciudadano americano (cuñado del primero en mención); Fredi Martínez Suazo, director de Seguridad Pública de San Miguel Totolapan; Roberto Mata Marcial, consejero del presidente municipal; el profesor Génesis Araujo Marcos, administrador de la Jurisdicción Sanitaria 01 de Tlapehuala; Samuel García, seguridad personal del presidente municipal; José Antolín Calvo Caballero, seguridad personal del presidente municipal; Javier Domínguez, propietario del lugar donde se localizaron los cuerpos y Javier Domínguez (hijo del propietario).



A las 16:55 horas un helicóptero de la Secretaría de Seguridad Publica, con matrícula XC-LMK llegó al lugar para trasladar a Rómulo Robles Bernabé de 33 años, y dos hombres más con heridas de bala para recibir atención médica en Chilpancingo.

El subsecretario de Prevención y Operación Policial, Irving de Jesús Jiménez Sánchez, con un escolta personal y dos agentes de la Unidad de Fuerzas Especiales (UFE) continua en el lugar de los hechos.

Por su parte, la fiscal del estado Sandra Luz Valdovinos dijo que aún no se tiene una cifra oficial de los muertos, pero están trabajando los agentes de la Policía de Investigación Ministerial y Periciales.

"Es un hecho lo del alcalde, se puede confirmar la información, pero el resto se tiene que esperar a que terminen las diligencias. Ya se quitaron bloqueos, ya hay presencia de la Marina, Sedena y los ministeriales. Estamos recabando los datos de prueba que permitan dar con los responsables, por lo que se está trabajando coordinamente con todas las autoridades de seguridad y apoyo de autoridades federales para reestablecer la paz en la zona", expresó la fiscal.