Canelo celebra los XV Años de su hija

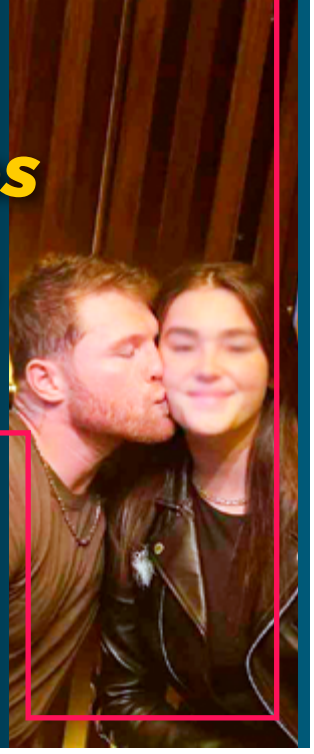

- La región Montaña genera una gran cantidad de jornaleros
- Costa Grande está libre de Covid-19

ANZ

AGENCIA DE NOTICIAS ZIHUATANEJO

ZIHUATANEJO, GUERRERO / DIRECTOR GENERAL: ROGELIO CENDEJAS ROSALES
TEL: 755 101-9983 / LUNES 17 DE OCTUBRE DE 2022

ROMPE RÉCORD ASAMBLEA DE LA RMCAN EN IXTAPA-ZIHUATANEJO: PABLO LEMUS NAVARRO



> *Zihuatanejo, Gro., a 17 de octubre de 2022.- La XXXV Asamblea General de la Red Mexicana de Ciudades Amigas de la Niñez que se realizó en Ixtapa-Zihuatanejo fue todo un éxito, contando con dos días de trabajo en este destino de playa*

> *Trabajadores del poder judicial entregaron las instalaciones*

> *Se pospone una semana el inicio de Colecta de la Cruz Roja*

¡SIN CHAMPIONS NI LIGA! BARCELONA CERRÓ UNA SEMANA DE PESADILLA TRAS CAER ANTE REAL MADRID

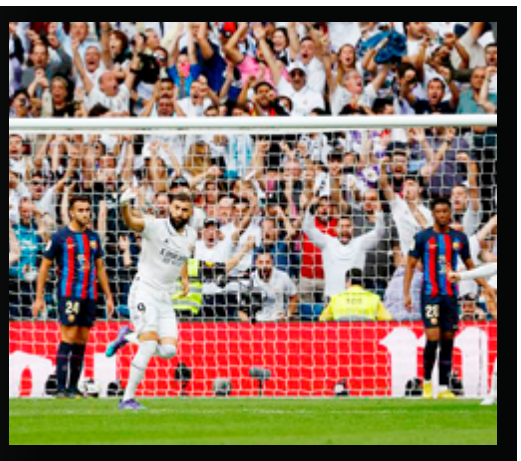

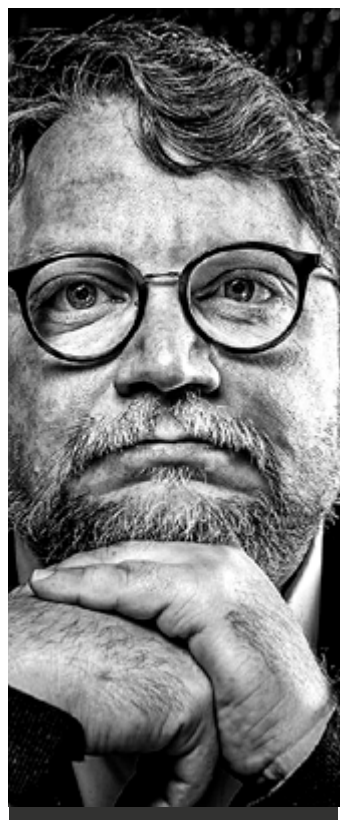

GUILLERMO DEL TORO ESTÁ DE LUTO; MURIÓ SU MAMÁ

Armida®

Sabor por tradición.



EL CÁNCER
DE MAMA
NO SE
PREVIENE,
SE DETECTA
¿Y TÚ, YA
TE CHECASTE?

@panaderia**armida**

ANZ
AGENCIA DE NOTICIAS ZIHUATANEJO

17 DE OCTUBRE DE 2022
Facebook: Agencia de Noticias Zihuatanejo



Trabajadores del poder judicial entregaron las instalaciones

Noé Domínguez

ZIHUATANEJO, GRO., A 17 DE OCTUBRE DE 2022-

Trabajadores supernumerarios del poder judicial del estado entregaron las instalaciones del Palacio de Justicia de esta ciudad, tras haber recibido el incremento salarial en esta quincena y tras la promesa que el 30 de noviembre recibirán el retroactivo correspondiente.

Este domingo alrededor de las 8:45 el personal inconforme, que mantuvo toda la semana tomado el edificio y suspendió las actividades, culminaron su movimiento para entregar el inmueble al Administrador del Juzgado de Control y Enjuiciamiento Penal del Distrito Judicial de Azueta, Orlando Rendón Contreras.

Cabe destacar que, aún cuando aceptaron dar un voto de confianza al Magistrado Presidente del Poder Judicial del Estado, Raymundo Casarubias Vázquez, los empleados afectados por la omisión del Tribunal Superior de Justicia del estado, expresaron que no están del todo conformes, pues el incremento del 13 por ciento no se les hizo completo.

"Queremos todavía lo justo que es el incremento al salario del 13 por ciento íntegro, pues nos hicieron deducciones y el compromiso fue del 13 por ciento íntegro, y solicitamos que hagan una revisión y que vean que lo que se está solicitando es la igualdad al trabajo que se desempeña", dijo una empleada a nombre de los trabajadores inconformes.

Incluso otros empleados comentaron que van a esperar para el 30 de noviembre a que se les cubra el retroactivo al mes de enero de ese incremento de todas las quincenas que hasta la fecha les han pagado, pues de lo contrario nuevamente llevarán a cabo otro movimiento.









Se pospone una semana el inicio de Colecta de la Cruz Roja

Arrancará el próximo 24 de octubre

Edgar Magaña

ZIHUATANEJO, GRO., A 17 DE OCTUBRE DE 2022.-

La Colecta de la Cruz Roja en Zihuatanejo se pospuso una semana y arrancará de manera oficial el próximo lunes 24 de octubre, por lo que se espera el apoyo de la población de este municipio.

El presidente del patronato de la benemérita, Sanín Serna Nájera, precisó el cambio obedece a cuestiones de logística, pero ya se tiene todo listo para comenzar con esta importante actividad que tiene como objetivo recaudar fondos para continuar con la operatividad de la Cruz Roja en Zihuatanejo.

Externó que habrá socorristas y jóvenes voluntarios ayudando a botear en calles y avenidas durante octubre, noviembre y diciembre cuando concluirá la Colecta de manera oficial en este doble destino de playa. Aunque el boteo no se hará todos los días para así abarcar los tres meses. También se planea dejar alcancías en empresas y solicitar el apoyo del sector hotelero de Ixtapa-Zihuatanejo.

Actualmente la Cruz Roja Zihuatanejo atraviesa por problemas económicos, estructurales y de parque vehicular, motivo por el que es vital que los zihuatanejenses se sumen a la Colecta para que la benemérita continúe brindando el servicio a la población en caso de una emergencia.

Costa Grande está libre de Covid-19

Ya no hay casos activos

Edgar Magaña

Zihuatanejo, Gro., a 17 de octubre de 2022.- La Secretaría de Salud Guerrero informó que no hay casos activos por Covid-19 en los ocho municipios de la región Costa Grande.

En su reporte de este fin de semana, la dependencia estatal precisó que esta es una de las siete regiones de la entidad en la que no se han detectado nuevos contagios a causa del virus. El último municipio que reportó un caso fue Atoyac de Álvarez el pasado viernes.

La titular de la Jurisdicción Sanitaria 05, Paloma Chavarría Rodríguez, dio a conocer que los módulos de detección de Covid-19 se mantienen abiertos en los diferentes municipios de la Costa Grande en los que desde hace meses se lleva a cabo el muestreo de la población.

En el caso de Zihuatanejo, la afluencia de personas es mínima y en las últimas dos semanas han dado negativo todas las personas a las que se les ha realizado la prueba. Cabe destacar que la venta de cubrebocas y gel desinfectante han caído y se prevé que se mantenga la tendencia luego de que el gobierno federal anunciara la semana anterior que ya no será obligatorio portar la protección.





ANZ
AGENCIA DE NOTICIAS ZIHUATANEJO

17 DE OCTUBRE DE 2022
Facebook: Agencia de Noticias Zihuatanejo



Rompe récord de participación la XXXV Asamblea General de la RMCAN celebrada en Ixtapa Zihuatanejo: Pablo Lemus Navarro

> *Se reconoce la buena organización del evento por parte del alcalde Jorge Sánchez Allec y su esposa Lizette Tapia Castro*

ZIHUATANEJO, GRO., A 17 DE OCTUBRE DE 2022.-

Al clausurar el pasado viernes los trabajos de la XXXV Asamblea General de la Red Mexicana de Ciudades Amigas de la Niñez "Mapeando la Salud Mental de la Niñez Mexicana", desarrollada los días 13 y 14 del presente mes en el hotel Azul Ixtapa, el presidente de dicha coalición de municipios y alcalde de Guadalajara, Jalisco, Pablo Lemus Navarro, reconoció que el éxito del evento nacional se debió, principalmente, a su "organización increíble" por parte del presidente Jorge Sánchez Allec y su esposa Lizette Tapia Castro.

En su mensaje, el presidente municipal de la llamada "Perla Tapatía" aseveró que "desde el primer momento en que confiamos en Zihuatanejo para la organización de esta reunión, supimos del compromiso que ustedes (Jorge Allec y Lizette Tapia) tenían con la Red, pero sobre todo el compromiso que ustedes tienen con la niñez", al tiempo de agradecer todas las atenciones recibidas del Ejecutivo local y la presidenta honoraria del DIF Municipal.

Asimismo, subrayó el hecho de que la gobernadora Evelyn Salgado Pineda haya venido expresamente a Ixtapa-Zihuatanejo para inaugurar la Asamblea, lo que habla del compromiso que la mandataria estatal tiene con las niñas, niños y adolescentes de nuestro país.

Destacó que, en este encuentro, al que también asistieron representantes de organismos como el Fondo de Naciones Unidas para la Infancia (Unicef) y SIPINNA México, estuvieron representados 70 municipios de 19 estados de la República mexicana, con un total de 443 personas durante los dos días de duración.



Lemus Navarro hizo notar que Guerrero es el único estado de la República mexicana que tiene inscritos a todos sus municipios a esta Red Nacional.

Finalmente, el presidente de la RMCAN agradeció y reconoció el esfuerzo de todos los asistentes a este importante evento; "el poder compartir experiencias de lo que hacemos en nuestros gobiernos, a todos nos enriquece, nos ayuda a tener nuevas ideas, de qué otras cosas podemos beneficiar nuestras políticas públicas dirigidas a niñas, niños y adolescentes".

Cabe mencionar que el presidente Jorge Sánchez Allec y secretario técnico del Órgano Directivo de la RMCAN entregó un reconocimiento a la Secretaria Ejecutiva de SIPINNA del Gobierno del Estado de Guerrero, Xochitl Sosa Rumbo, por su destacada labor de llevar a cabo la adhesión de los municipios del estado de Guerrero a esta Red.







Presidente Jorge Sánchez informa a UNICEF sobre acciones municipales en favor de la niñez



ZIHUATANEJO, GRO., A 17 DE OCTUBRE DE 2022.-

En el marco de la XXXV Asamblea General de la Red Mexicana de Ciudades Amigas de la Niñez , desarrollada en el hotel Azul Ixtapa los días 13 y 14 del presente mes, el presidente Jorge Sánchez Allec se reunió con el representante en México del Fondo de las Naciones Unidas para la Infancia (Unicef), Luis Fernando Carrera Castro, y la consejera honoraria de la RMCAN, Lorena Jassibe Arriaga, a quienes informó sobre las acciones que desde el gobierno de Zihuatanejo de Azuetase han realizado y se seguirán impulsando en favor de las niñas, niños y adolescentes de este municipio.

A través del programa Zihua Limpio la Dirección de Servicios Públicos trabaja para que carreteras luzcan siempre limpias y seguras.



ZIHUATANEJO, GRO., A 17 DE OCTUBRE DE 2022.-

El Gobierno de Zihuatanejo que encabeza el Lic. Jorge Sánchez y a través de la Dirección de Servicios Públicos, cuyo director es David Luna Bravo, trabajan de manera programada con trabajos de chapona en laterales de carreteras y bulevares de la Ciudad como son Zihuatanejo a Ixtapa iniciando por la ciclovía a la altura de la Col. Vaso de Miraflores a monolito de Fonatur y de mirador de Ixtapa a la entrada de la comunidad de El Posquelite.

Dichos trabajos de limpieza están siendo constantes por los departamentos de Parques y Jardines y Limpia los cuales consisten en la poda de césped, retiro de maleza y pepena, con la finalidad de mantener carreteras y caminos mas visibles para los transportistas y conductores y así poder evitar accidentes viales para lo cual se trabaja con 3 camiones volteos, 2 retro excavadoras, bieldos, machetes podadoras entre otras herramientas para el personal operativo que lleva a cabo dicha limpieza.

David Luna comenta que los trabajos se han estado llevando de una manera programada y puntual con el retiro hasta el momento de 8 viajes de camión volteo con basura orgánica por los trabajos realizados. Para finalizar David luna hace un llamado a la ciudadanía para que evite arrojar basura a través de la ventanilla en las vías públicas ya que esto genera contaminación.



ANZ
AGENCIA DE NOTICIAS ZIHUATANEJO

17 DE OCTUBRE DE 2022
Facebook: Agencia de Noticias Zihuatanejo

La región Montaña genera una gran cantidad de jornaleros



Noé Domínguez

ZIHUATANEJO, GRO., A 17 DE OCTUBRE DE 2022.-

La zona de la Montaña es la parte del estado de Guerrero que más jornaleros genera para ir a trabajar a otros estados en el ramo agrícola dentro de nuestro país, y en esta ciudad y puerto apenas será la primera remesa de trabajadores agrícolas que serán contratados.

El reclutador de la empresa Bioparques, Omar García Rentería, dio a conocer que la compañía que representa llega a ofertar hasta 2 mil 500 vacantes, de las cuales el mayor porcentaje las ocupa Chilapa, pero también contrata peones de Ometepec, Zumpango del Río, y ahora Zihuatanejo. "En promedio salen de Chilapa unos 10 camiones por semana, pero ha habido semanas que se han ido hasta 20 camiones, pues es una zona rural donde se trabaja el campo, y es una zona buena para los jornaleros", dijo el encargado de recursos humanos.

Destacó que de los 22 que tiene la empresa de estar requiriendo jornaleros agrícolas en el estado de Guerrero, 14 lleva como reclutador y le ha costado trabajo llevar gente de Zihuatanejo, pues es una zona turística, donde la demanda de personal es por los hoteles y otras empresas del ramo. Recuerda que cuando llegó a Zihuatanejo, hace un año había mucho temor, y fue todo un reto, pero se respaldé con el Servicio Nacional del Empleo (SNE), lo que ha dado confianza en la gente que busca un trabajo en el ramo del campo y quiere adquirir experiencia para poder aspirar a ir a trabajar al extranjero.

Por su parte el encargado del programa Movilidad Laboral del SNE, Jesús Eduviges Pérez Carmona, dijo que el departamento que representa ha gestionado que la empresa agrícola haya volteado a ver a Zihuatanejo y los municipios aledaños para contratar personal y en esta primera vez serán 25 personas que serán contratadas.

La actividad turística registró un ligero incremento en esta temporada baja



Noé Domínguez

ZIHUATANEJO, GRO., A 17 DE OCTUBRE DE 2022.-

Para prestadores de servicios la actividad turística ha registrado un ligero incremento, pues se ha visto un mayor movimiento en las playas del destino y en los negocios hay habido un poco más de clientela.

De acuerdo con las estadísticas oficiales la afluencia de visitantes se vio reflejada en el nivel de habitaciones utilizadas en los hoteles, pues la ocupación se ubicó este domingo en el 66 por ciento; 71.5 por ciento en Ixtapa y 35.6 por ciento en el puerto de Zihuatanejo.

"Para no ser temporada todavía empezó a subir la actividad, ya está un poco mejor que los fines de semana pasados, ya está aumentando esto gracias a dios, pues hoy estuvimos a un 60 por ciento", dijo el encargado del restaurante "El Marlin" de playa La Ropa, Pedro Elesband Torres Farías.

Incluso destaca que la playa este fin de semana se vio con mucho más movimiento de visitantes, pues llegaron varios autobuses de turismo y eso es muy bueno para el destino pues se prevé una buena temporada de invierno, pues el turismo extranjero ya empieza a llegar.





Aseguró que son altas las expectativas y recordó que el año anterior y después de la pandemia, se tuvo la recuperación de vuelos, lo que permitió tener una muy buena temporada turística desde octubre a Semana Santa.

Subrayó que afortunadamente el binomio de playa es un destino con turismo internacional repetitivo "quienes ya conocen Zihuatanejo saben que el ambiente aquí es seguro y confiamos que el paseante internacional vendrá pese a esta información" acotó.

A la fecha no ha habido afectaciones en la hotelería por alertas remitidas por otros países: RLC

Mijail Abarca

ZIHUATANEJO, GRO., A 17 DE OCTUBRE DE 2022.-

El presidente de la Asociación de Hoteles de Zihuatanejo, Rogelio Lozano Calderón, dijo que hasta el momento no existe ninguna afectación por alertas de viaje de los países del norte y señaló estar en contacto con los socios comerciales en Estados Unidos y Canadá, a lo que se espera una muy buena temporada de Invierno.

Cabe destacar que luego de los hechos violentos ocurridos en San Miguel Totolapan, los países de donde viajan a México más turistas; Estados Unidos y Canadá, emitieron alertas a sus ciudadanos para no visitar algunos estados de la República mexicana. Esto lo afirmó el hotelero a solo unas cuantas semanas de la llegada de la temporada donde hay mayor arribo de extranjeros para esta ciudad y puerto, así como para La Unión y Petatlán, reiterando que no tienen ningún informe por afectación a reservaciones de cuartos de hotel, que ponga en duda la llamada temporada alta de vacaciones.





er INFORME DE GOBIERNO
GOBIERNO DE TERRITORIO
2021-2022



#GobiernoDeTerritorio

TRANSFORMANDO GUERRERO
GOBIERNO DEL ESTADO
2021 - 2027

Gobierno de Territorio ES

bienestar y felicidad para una vejez digna

Atención integral a personas adultas mayores con pensiones, aparatos funcionales, alimentación gratuita, cursos, talleres, actividades culturales y deportivas.

EVELYN SALGADO PINEDA
GOBERNADORA CONSTITUCIONAL DEL ESTADO DE GUERRERO





Asiste Rebeca Núñez a clausura de asamblea de la Red Mexicana de Ciudades Amigas de la Niñez

LA UNIÓN DE ISIDORO MONTES DE OCA, GRO., A 17 DE OCTUBRE DE 2022.-

La presidenta honoraria del DIF Municipal, Rebeca Núñez de Reyes, asistió a la clausura de la XXXV Asamblea General MunicipalMENTE de la Red Mexicana de Ciudades Amigas de la Niñez, la cual se realizó en Ixtapa-Zihuatanejo.

> *La primera trabajadora social de La Unión y su equipo de trabajo estuvieron presentes en las diferentes ponencias que se realizaron los días 13 y 14 de octubre, debido a que desde hace meses este municipio es miembro permanente de la Red Mexicana de Ciudades Amigas de la Niñez.*





ANZ
AGENCIA DE NOTICIAS ZIHUATANEJO

17 DE OCTUBRE DE 2022
Facebook: Agencia de Noticias Zihuatanejo



Supervisan Evelyn Salgado Pineda y Juan Ferrer avances de la construcción de la Unidad de Hemodiálisis y la rehabilitación del Hospital General Donato G. Alarcón

Esto como parte de la estrategia integral del reforzamiento al sistema de Salud en Guerrero

ACAPULCO, GRO., A 17 DE OCTUBRE DE 2022.-

En el marco de la estrategia integral de reforzamiento al sistema de Salud en Guerrero, en la que de manera conjunta con la federación se invierten más de 4 mil millones de pesos, la gobernadora Evelyn Salgado Pineda realizó un recorrido de supervisión para conocer los avances en la Unidad de Hemodiálisis y en la obra de rehabilitación del Hospital General Donato G. Alarcón, con lo que se beneficiará a un gran sector de la población.

En un primer punto, la mandataria estatal en compañía del director general del Instituto de Salud para el Bienestar (Insabi), Juan Antonio Ferrer Aguilar, visitó las instalaciones de la Unidad de Hemodiálisis de Acapulco, la cual se encuentra en fase de prueba, con un avance del 95 por ciento. Este espacio contará con 21 sillones, lo que permitirá otorgar un servicio de calidad y los pacientes podrán recibir el número de sesiones indicadas para su tratamiento.





Esta es la primera de las unidades de hemodiálisis que se pondrán en marcha en el estado y de acuerdo con lo explicado por el funcionario federal, se espera pueda entrar en funcionamiento en alrededor de 15 días.

Al término de este primer recorrido, la gobernadora visitó la obra de rehabilitación del Hospital General Donato G. Alarcón, el cual continúa en marcha y presenta una intervención en todos sus espacios, desde los cuartos de máquinas hasta los pisos de hospitalización. Actualmente se están realizando las adecuaciones necesarias en las áreas de Quirófanos y Urgencias; se prevé que los trabajos concluyan en poco más de 50 días.

El titular de Insabi explicó que como parte de todo este esfuerzo conjunto, se contempla la construcción de unidades de Hemodiálisis en Chilpancingo y Ometepec, proyectos que se irán desarrollando de acuerdo con los requerimientos que se tengan. Además de todo el trabajo que se está llevando a cabo en materia de equipamiento y apertura de hospitales, así como Centros de Salud con Servicios Ampliados, en donde destacan los municipios de Chilapa, Tecpan, Petatlán, San Luis Acatlán, Olinalá, Ciudad Renacimiento en Acapulco y Chilpancingo.

Acompañaron a la gobernadora, la secretaria de Salud, Aidé Ibarez Castro; los subsecretarios de Salud, Jesús Ulises Adame Reyna y Roberto Núñez Hernández, entre otros funcionarios y trabajadores del sector salud.





Reporta la Secretaría de Salud 21 casos activos de Covid-19; sin nuevos casos ni defunciones en las últimas 24 horas

La dependencia reitera su llamado a mantener las medidas de prevención

La ocupación hospitalaria se mantiene en el uno por ciento



CHILPANCINGO, GRO., 16 DE OCTUBRE 2022-

La Secretaría de Salud informó que de acuerdo al informe técnico, al 15 de octubre se reportan 21 casos activos de Covid-19, sin registro de nuevos casos o defunciones en las últimas 24 horas, con una ocupación hospitalaria del uno por ciento.

Destacó que la entidad ocupa el lugar 30 a nivel nacional en casos activos, distribuidos en los municipios de Acapulco, con 11; Taxco, 4; Chilpancingo e Iguala con 2 cada uno, y Arcelia y Olinalá, 1 cada uno.

Tras señalar que desde el inicio de la pandemia de acuerdo con el informe Guerrero acumula 115,890 casos confirmados y 6,841 defunciones por esta causa, reiteró su llamado a mantener las medidas de prevención, como el uso de cubrebocas y sana distancia, además del lavado frecuente de manos.



ANZ
AGENCIA DE NOTICIAS ZIHUATANEJO

17 DE OCTUBRE DE 2022
Facebook: Agencia de Noticias Zihuatanejo

¡SIN CHAMPIONS NI LIGA! BARCELONA CERRÓ UNA SEMANA DE PESADILLA TRAS CAER ANTE REAL MADRID

MÉXICO-

El conjunto merengue se impuso 3-1 al Barcelona en el Clásico español, para además asaltar la cima de la clasificación y darle cierre a una semana de pesadilla para el equipo comandado por Xavi Hernández.

El francés Karim Benzema rompió su sequía anotadora y la dejó en 402 minutos con su gol en el minuto 12, aprovechando un rechace tras un mano a mano del brasileño Vinicius Junior, para adelantar a un Real Madrid en el que el uruguayo Fede Valverde dobló la ventaja frente al Barcelona en el 35' para firmar el 2-0 al descanso en el Santiago Bernabéu.

Al italiano Carlo Ancelotti le salió a la perfección el plan: correr y aprovechar las debilidades en defensa de su rival, que tuvo buenos minutos con balón, pero más allá de un remate arriba, con Lunin ya batido, del polaco Robert Lewandowski en el segundo palo en el minuto 25 no generó ocasiones de peligro.

Reaccionaría Xavi con cambios que dejaban jugadores marcados a la hora y una decisión discutible, sentar a Gavi en el banquillo. Es un jugador que aumenta el nivel de intensidad, que muerde por cada balón y lo transmite al resto.

Por entonces el Real Madrid, tras un disparo arriba de Kroos y un golazo anulado a Benzema, había entendido que no tenía riesgos que correr que impulsasen la reacción de su rival. Optó por juntar líneas, meterse en su terreno de juego y no mostrar colmillo en busca de una goleada que generase un daño mayor.

Ya para la segunda parte, Ferrán Torres descontó para el conjunto blaugrana. El español aprovechó una asistencia de taco, por parte de Lewandowski, para vencer a Lunin, quien nada pudo hacer para evitar el tanto de la visita al 83.

Ya en el 90, Eric García cometió un penal sobre Rodrygo, quien se encargó de anotar la pena máxima para sentenciar el 3-1. Con este resultado, Barcelona pierde el liderato de LaLiga y se lo cede al Real Madrid, que llega a 25 puntos por 22 de su eterno rival.

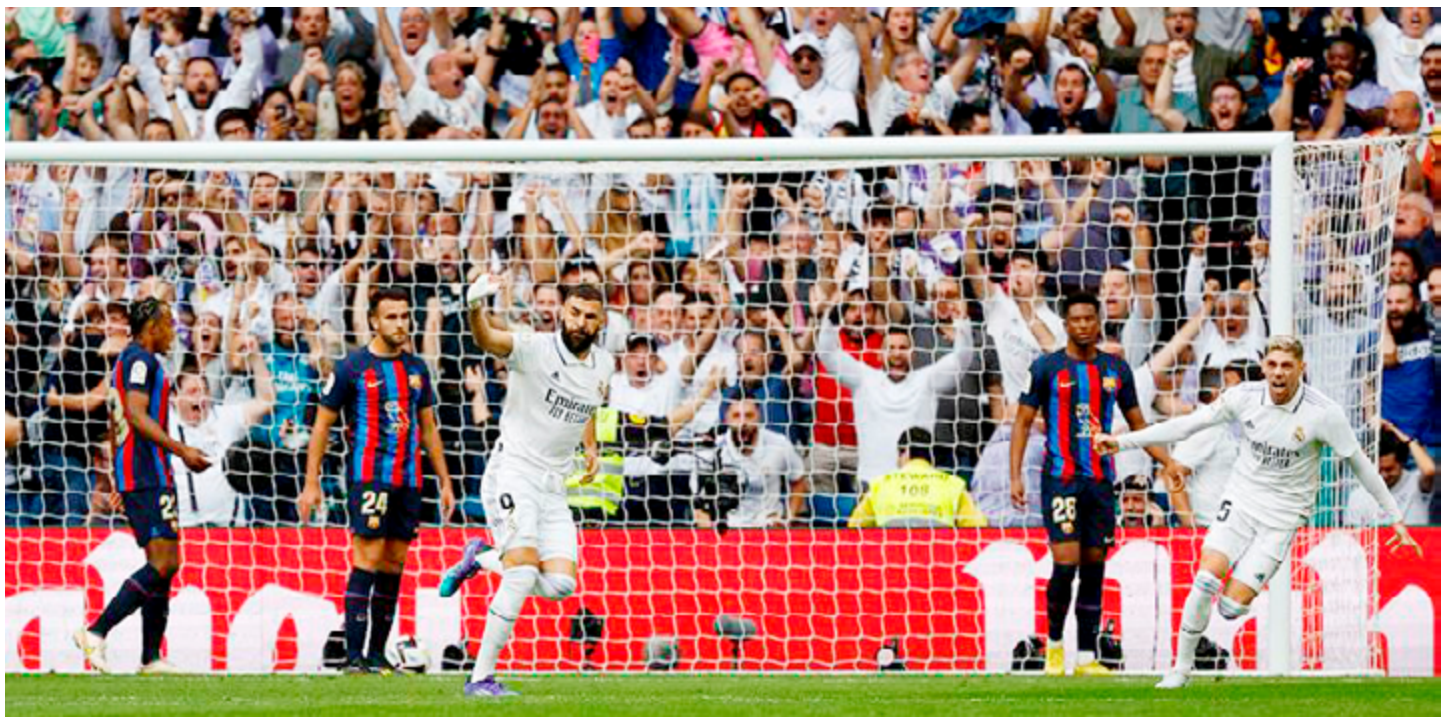

"ME DISCULPO CON NUESTRA AFICIÓN Y CON LA HISTORIA DEL PUEBLA": NICOLÁS LARCAMÓN

MÉXICO-

El argentino Nicolás Larcamón, entrenador del Puebla del fútbol mexicano, confesó este sábado que no encuentra la razón por la que su equipo se mostró vacío y fue eliminado en cuartos de final por el América con marcador de 11-2.

"Hoy estuvimos vacíos, no le encuentro la razón, pero el resultado es fatal; nos golpearon fuerte", dijo el técnico luego de la derrota de su equipo por 5-1 ante las Águilas en el juego de vuelta de los cuartos de final del Apertura. En el primer partido, jugado el miércoles pasado, el Puebla cayó 6-1. Este sábado en el Estadio Azteca el América se impuso con tantos del uruguayo Brian Rodríguez, Henry Martín, del colombiano Roger Martínez, del español Álvaro Fidalgo y Miguel Layún de penalti; por Puebla anotó el uruguayo Maximiliano Araújo.



El estratega ofreció disculpas a la afición y directiva del Puebla por el par de juegos que ofreció su equipo en la fase final. "Me disculpo con nuestra afición, con la historia del Puebla, llevo dos años al frente del equipo y hemos tenido capítulos memorables, por eso lamento mucho lo que nos pasó en cuarto de final". El Apertura 2022 es el cuarto torneo que Nicolás Larcamón dirige al Puebla. A pesar de contar con una de las nóminas más modestas del fútbol mexicano el timonel siempre ha clasificado a su equipo a la fase final.

En su primer certamen, Clausura 2021, fue eliminado en la semifinal por el Santos Laguna; seis meses después llegó a cuartos de final, cayó con el León. En el Clausura y Apertura de este año fue eliminado por el América, las dos veces en cuartos de final. "Hemos sabido competir a lo largo de dos años con todos los equipos de la liga, pese a las circunstancias. Hoy me quiero hacer cargo por lo que pasó ante el América en la que dejamos una imagen que no es digna de esta institución", explicó.

Nicolás Larcamón puntualizó la importancia de sacar el pecho ante la goleada que el Puebla se llevó. "Teníamos una gran ilusión, pero cometimos el error de afrontar estos cuartos de final pensando que teníamos mucho qué ganar y poco por perder. No hay excusas y hay que dar la cara". El Puebla terminó el torneo regular del Apertura 2022 en el octavo lugar; en el repechaje eliminó al Guadalajara en serie de penaltis.

Arquidiócesis llama a ser prudentes para evitar repunte de covid en temporada invernal

México.- A pesar de que la secretaría de salud federal sugirió la eliminación del uso del cubrebocas en algunos lugares cerrados siempre y cuando haya sana distancia debido a que la pandemia de covid19 en México se encuentra en recesión, la arquidiócesis primada de México llamó a la feligresía a ser prudentes y respetuosos para evitar un repunte de la enfermedad durante la presente temporada invernal.

Sobre todo, destacó la iglesia católica, de cara a las peregrinaciones que se realizan en todo el país en esta última etapa del año y que comenzaron a hacerse visibles desde el pasado 12 de octubre con la Romería de la Virgen de Zapopan, la cual implicó cerca de 2.4 millones de personas que caminaron entre rezos y cantos, de la Catedral de Guadalajara a la Basílica de Zapopan.



Es por ello, que desde el editorial del semanario Desde la Fe, la arquidiócesis primada de México solicitó a los miles de fieles que se darán cita el próximo 28 de octubre de este año en la Iglesia de San Hipólito y San Casiano de la Ciudad de México para festejar a San Judas Tadeo, acudan en completo orden y guardando las medidas de sanidad posibles para evitar contagios ya que el virus prevalecerá en el ambiente.

> *"Pese a que los efectos y riesgos de la enfermedad han disminuido, es importante ser prudentes y tener claro que los contagios aún existen, sobre todo ante la próxima temporada invernal pues, como señala la Organización Panamericana de la Salud, en esas fechas se podría presentar un nuevo repunte en los casos de coronavirus. Es importante sumar esfuerzos para evitar el incremento de nuevos casos de covid-19 y las afectaciones que se presentan por las enfermedades respiratorias estacionales" subrayó la publicación religiosa.*

Así pues, hacemos un llamado a seguir cuidándonos, no relajar de más las medidas de prevención y reforzar las campañas informativas dirigidas a la población" enfatizó el editorial. El mismo llamado se hizo de cara a la próxima celebración en honor de la Virgen de Guadalupe, el 12 de diciembre. El mensaje de la arquidiócesis señaló que son una iglesia de puertas abiertas y que es motivo de alegría regresar a los lugares sagrados con mayor confianza.

Hacemos, por lo tanto, una invitación a todos los peregrinos a que este regreso a los eventos masivos en la Iglesia sea lleno de alegría por encontrarnos y poder unirnos en oración, pero que también sea un regreso respetuoso, seguro y con las precauciones necesarias para evitar cualquier repunte del covid-19" comentó la iglesia católica.

Urge México a migrantes venezolanos a no formar nuevas caravanas

México.- El gobierno mexicano instó el sábado a los inmigrantes venezolanos a no formar caravanas, señalando que quienes lo hagan dejarán de ser elegibles para ingresar a Estados Unidos bajo un nuevo esquema humanitario anunciado esta semana.

De acuerdo a un plan anunciado el miércoles, Washington permitirá el acceso a su territorio de 24 mil migrantes venezolanos por vía aérea y, al mismo tiempo, facilitaría que las autoridades estadunidenses expulsen a México a quienes sean capturados tratando de cruzar ilegalmente por tierra. "Es importante destacar que marchar en caravana o transitar irregularmente en territorio mexicano cancela el proceso", dijo un comunicado del Instituto Nacional de Migración. La entidad señaló que estaría en comunicación constante con las autoridades fronterizas de Estados Unidos.

El plan es el intento más reciente para frenar el número récord de tránsitos ilegales en la frontera, en parte impulsado por un fuerte aumento de venezolanos que ingresan a México tratando de llegar a su país vecino. El viernes por la mañana se formó en el sur de México una caravana de varios cientos de migrantes, en su mayoría venezolanos. Aunque luego se dispersó, cientos más partieron el viernes por la noche en grupos más pequeños también con destino a Estados Unidos.

El sábado, funcionarios del INM respaldados por la Guardia Nacional disolvieron grupos de migrantes que intentaban trasladarse desde el estado fronterizo de Chiapas, en el sur del país, hacia el vecino Oaxaca, donde los venezolanos se han estado reuniendo para obtener permisos de tránsito, dijo una fuente del organismo. Un portavoz del INM dijo que los funcionarios estaban realizando actividades de verificación cotidianas.



Guillermo del Toro está de luto; murió su mamá

México.- Guillermo del Toro está de luto este fin de semana, antes del estreno de su nuevo filme, 'Pinocho', el director mexicano reveló que su madre, Guadalupe Gómez, falleció antes de la presentación de su nuevo trabajo en el Festival de Cine de Londres.

A pesar del dolor que vive en el ámbito personal, el cineasta fue muy profesional y acudió al evento realizado en la capital británica para dar a conocer este nuevo largometraje animado. El mexicano dio unas palabras a la audiencia sobre este nuevo proyecto y fue ahí donde abrió su corazón para informar que su progenitora, la señora Guadalupe, había perdido la vida.

"Mi mamá acaba de morir y esta película era muy especial para ella y para mí. Esta no solo será la primera vez que verán la película, es la primera vez que ella verá la película con nosotros", expresó. Además, el director de 'La forma del agua' habló de lo significativo que es para él esta nueva película desde que era un niño. Compartió que siempre se ha identificado con Pinocho por la manera en la que veía la vida, y es por eso que quiso que tuviera un mensaje diferente para que el personaje principal no sea juzgado por su manera de ser.

"Vi la película cuando era niño y es un filme que me unió con mi mamá para toda la vida. Me afectó porque Pinocho veía el mundo de la manera en la que yo lo hacía", explicó. Hasta el momento se desconoce las causas de la muerte de su progenitora, así cómo más detalles de dónde fue que falleció. Cabe señalar que la salud de doña Guadalupe Gómez habría ido empeorando desde el 26 julio del 2018, cuando su esposo y padre de Guillermo, don Federico del Toro, quien falleció a los 90 años de edad.

> *Incluso el día de su cumpleaños, 9 de octubre, Guillermo agradeció las felicitaciones y confesó que estaba pasando por un momento difícil estos días. La señora Guadalupe fue sin duda fundamental en la carrera de Guillermo. Fue actriz y protagonista de 'Doña Herlinda y su hijo', película dirigida por Jaime Humberto Hermosillo. Su última aparición fue en esta obra publicada en el año de 1985.*

La Universidad de Guadalajara emitió la noche del sábado en un comunicado para unirse: "A la pena que embarga al gran cineasta, impulsor de los estudios cinematográficos en esta casa de estudio". "Hacemos extensivas nuestras más sentidas condolencias a su apreciable familia y amigos", agregó el escrito divulgado por la máxima casa de estudios.



El FICM lamenta el sensible fallecimiento de Doña Guadalupe Gómez, madre de nuestro querido y admirado amigo Guillermo del Toro (@RealGDT). Nos unimos a la pena que le embarga y deseamos pronta resignación para sus familiares y amigos.

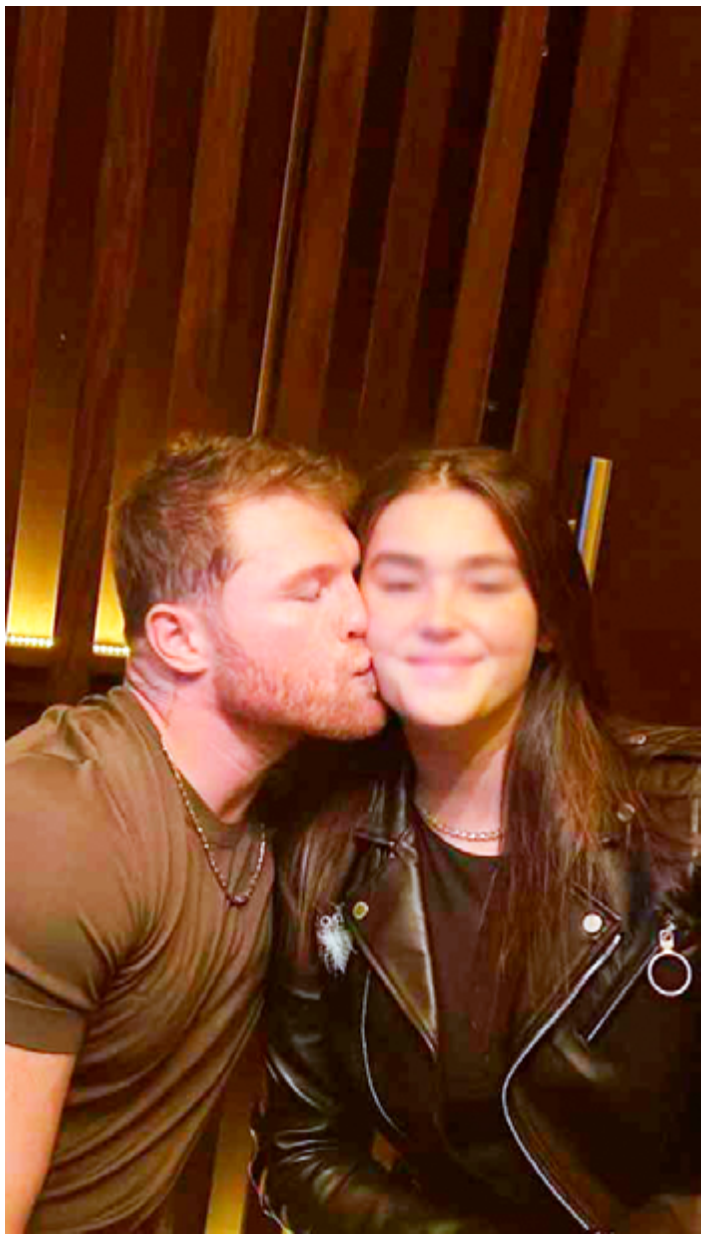

Canelo celebra los XV Años de su hija con gran fiesta y Grupo Firme

México.- Aunque 'Canelo' Álvarez y su ex, Karen Beltrán ya no están juntos, el boxeador ha sido un padre presente para su primogénita, por lo que siempre la consiente con lo mejor.

En esta ocasión, Canelo tiró la casa por la ventana para festejar el cumpleaños de Emily Cinnamon con dos increíbles fiestas de XV Años. La primera se realizó entre semana y el boxeador le dedicó unas palabras a su 'pequeña' en redes sociales, "lo mejor que me pudo pasar hace 15 años. Te amo hija mía, sé muy feliz siempre", además de que la adolescente compartió fotografías del festejo.

La segunda fiesta se realizó este sábado e inició con una misa en la catedral de Guadalajara, donde hubo un operativo especial y se colocaron vallas para la seguridad de todos. En las primeras imágenes se pudo ver a la adolescente luciendo un hermoso vestido rojo. Por supuesto el famoso papá también fue captado con un traje negro, acompañado de su pareja, María Fernanda Álvarez quien lució un vestido rosa.

Canelo también se tomó fotografías con Karen Beltrán, madre de su primogénita para el recuerdo del gran evento. Al salir de la misa, Canelo se tomó el tiempo para hablar con la prensa y dijo, "su mero día fue el miércoles así que estuve con ella cenando". Canelo también expresó que no puede creer que su hija mayor ya tenga 15 y expresó, "todavía no me la creo, el otro día soñé, tuve pesadillas sobre eso pero es parte de la vida, tengo a una muy buena niña y estoy orgulloso de ella y es lo único que puedo decir".

La hija del boxeador practica salto ecuestre, por lo que Canelo le expresó su apoyo, "que luche por sus sueños, ella ya tiene un objetivo claro que son sus caballos y obviamente la escuela también, que siga luchando por lo que quiere, que al final de cuentas tiene el mayor ejemplo como su papá que el que persevera alcanza y ella es una niña muy disciplinada". Finalmente, Canelo le agradeció a su esposa María Fernanda por acompañarlo a la celebración de su primera hija, a quien tuvo con Karen Beltrán y comentó, "es mi esposa, es el amor de mi vida y tiene que estar aquí conmigo, es un privilegio tenerla aquí conmigo festejando los XV Años de mi hija".

También se informó que personalidades como Carín León y Checo Pérez también estarían acompañando a la hija mayor del boxeador en su fiesta. Según expresó la joven, su padrino fue su tío Víctor, hermano del Canelo, quien se expresó muy emocionado, "voy a ser más tóxico que antes, la tengo que cuidar, de ahora en adelante yo voy a ser como su otro papá", indicó afuera de la misa.

Luego de la misa se sabe que la fiesta se llevará a cabo en el rancho del boxeador y Grupo Firme serán los encargados de amenizar el evento.

Trailer embiste una patrulla

y una camioneta en fila de vehículos en la Siglo XXI



Estaban detenidos para pasar sobre el puente dañado por la explosión de una pipa de gasolina

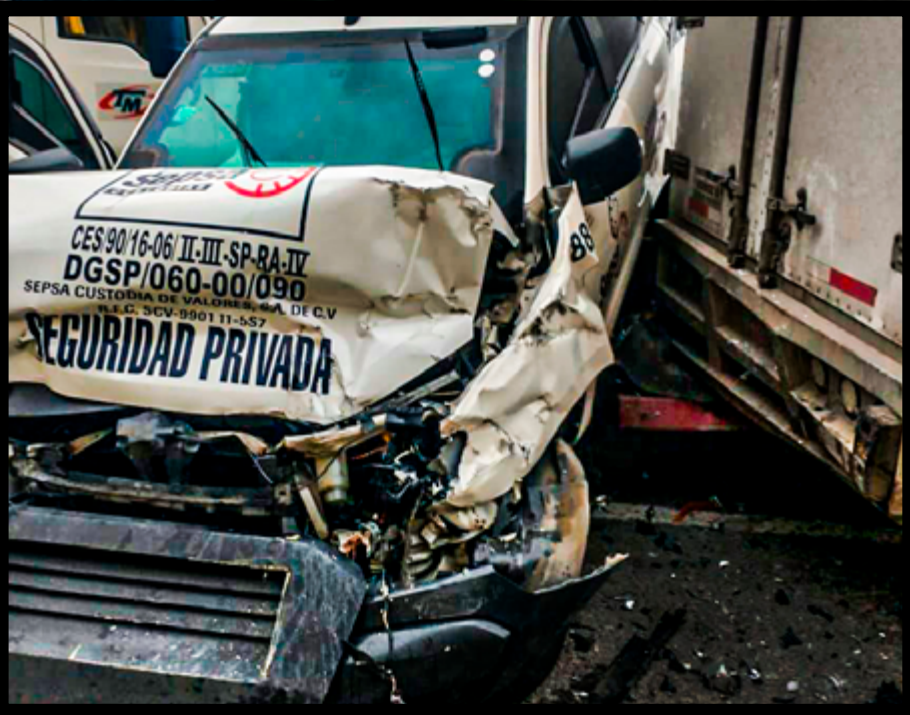

MICHOACÁN A 17 DE OCTUBRE DE 2022.-

Un trailer embistió a una patrulla de Vigilancia Auxiliar Estado de México y una camioneta de una empresa de seguridad privada, las cuales estaban paradas en una fila de autos para pasar por el puente dañado por la explosión de una pipa de gasolina de la autopista Siglo XXI.

Fue alrededor de las 08 horas de este viernes, en el kilómetro 252, en Infiernillo, Michoacán, donde el operador del trailer 2283, de la empresa "TM", no redujo su velocidad a tiempo y al llegar a la fila de vehículos se estampó detrás de una Ford Ranger número 8879 de la compañía Sepsa, y la proyectó contra la patrulla de la Vigilancia Auxiliar.

La Ranger quedó sobre la patrulla, estos dos aplastados entre el trailer que los embistió y un torton que también estaba en la fila. Se logró saber que no hubo heridos de gravedad, solamente los daños materiales. La fila se genera porque sólo hay paso por un carril en el puente dañado por la explosión de la pipa, por lo cual las autoridades correspondientes se tienen que hacer cargo del abanderamiento para evitar más siniestros en esta zona. De este choque múltiple se hace cargo el personal de la Guardia Nacional.

Motociclista lesionado al chocar contra un coche en Paseo de Zihuatanejo

Zihuatanejo, Gro., a 17 de octubre de 2022.- Un motociclista resultó con múltiples lesiones al chocar contra un coche que le cortó la circulación en el bulevar Paseo de Zihuatanejo, por lo que necesitó ser atendido por los paramédicos de la dirección municipal de Bomberos.

Fue a las 20:30 horas de este viernes, cuando el chofer de un Volkswagen Jetta, azul, con placas de Guerrero, realizó una maniobra para retornar frente a la gasolinera González, fue el momento en que le obstruyó la circulación a la Italika, roja, en la que viajaba un joven de 18 años.

Por las lesiones que presentó, el motociclista fue atendido por los paramédicos y posteriormente trasladado al Hospital General "Dr. Bernardo Sepúlveda Gutiérrez" para ser intervenido por el personal de Urgencias. La moto resultó con daños en el frente y el Jetta en su costado derecho, ambas unidades fueron trasladadas al corralón para los trámites correspondientes.

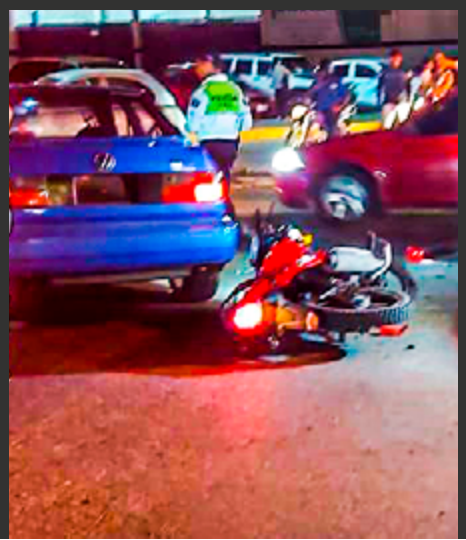



ANZ
AGENCIA DE NOTICIAS ZIHUATANEJO

17 DE OCTUBRE DE 2022
Facebook: Agencia de Noticias Zihuatanejo

Chocan camionetas en la Zihuatanejo-Lázaro Cárdenas

iZIHUATANEJO, GRO., A 17 DE OCTUBRE DE 2022:-

Dos camionetas chocaron en la carretera federal Zihuatanejo-Lázaro Cárdenas durante la tarde de este viernes, lo que dejó un saldo de daños materiales.

Fue a las 17 horas cuando reportaron a los elementos de la Guardia Nacional que se produjo un choque frontal entre una camioneta Toyota y una Chevrolet Trax, esto a la altura de la comunidad de Buena Vista.

En el lugar, los oficiales observaron las camionetas chocadas del frente, estaban orilladas y los ocupantes no se produjeron lesiones graves. Al final, solicitaron grúas de la compañía Ápside para remolcar las camionetas chocadas al corralón para los trámites correspondientes.



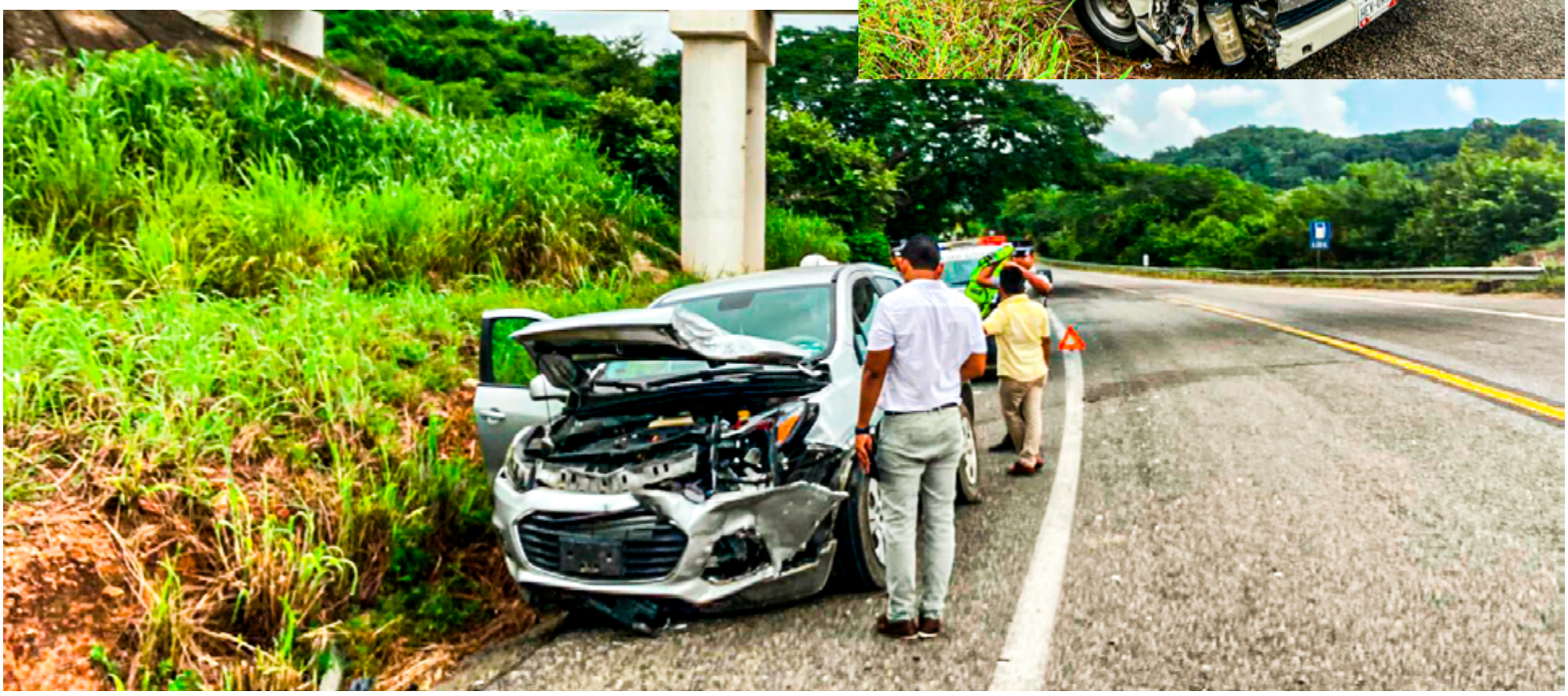



Futbolista se lesiona al sufrir una caída en el campo 3 de la unidad deportiva

ZIHUATANEJO, GRO., A 17 DE OCTUBRE DE 2022:-

Un jugador resultó lesionado al sufrir una caída en el campo 3 de fútbol de la unidad deportiva de Zihuatanejo, por lo cual necesitó ser atendido por los paramédicos de la Cruz Roja.

Fue después de las 19 horas del sábado, cuando el adolescente cayó fuera de la delimitación del campo y golpeó su cabeza con piedra. El reporter a los cuerpos de rescate, fue que había perdido el conocimiento, pero al llegar los paramédicos el jovencito ya había recobrado el conocimiento.



El menor estuvo a punto de golpearse contra un muro de piedra que está a unos metros del campo, los paramédicos se hicieron cargo de trasladarlo al Hospital General “Dr. Bernardo Sepúlveda Gutiérrez” para valoración médica.

Se registran choques vehiculares simultáneamente en el tramo Posquelite-Pantla



El saldo fue de dos heridos y daños materiales

ZIHUATANEJO, GRO., A 17 DE OCTUBRE DE 2022.-

Dos heridos y daños materiales fue el saldo de dos choques vehiculares ocurridos en el tramo Posquelite-Pantla, sobre la carretera federal Zihuatanejo-Lázaro Cárdenas, la tarde del sábado, lo cual movilizó al personal de la Cruz Roja y de la dirección municipal de Bomberos.

Fue a las 14 horas cuando reportaron que se volcó un auto Chevrolet, color gris, con placas de Guerrero, cerca de los Viveros de El Posquelite, por lo que el conductor fue atendido por los paramédicos municipales y posteriormente trasladado al Hospital General.

A la par, también se produjo otro choque en el puente vehicular de La Salitrera, donde una camioneta en la que viajaban extranjeros, una Kia, azul, con placas de Baja California Sur, se impactó detrás de una Nissan Xtrail, la cual estaba orillada porque le cambiaban un neumático que se le había ponchado.

En este siniestro intervino el personal de la Benemérita Institución, atendió un hombre que estaba en la Xtrail al momento de la colisión, luego procedieron a trasladarlo al Hospital General para valoración médica.

Al final, los oficiales de la Guardia Nacional, sector caminos solicitaron gruas para remitir los vehículos chocados en los dos siniestros al corralón para los trámites correspondientes.







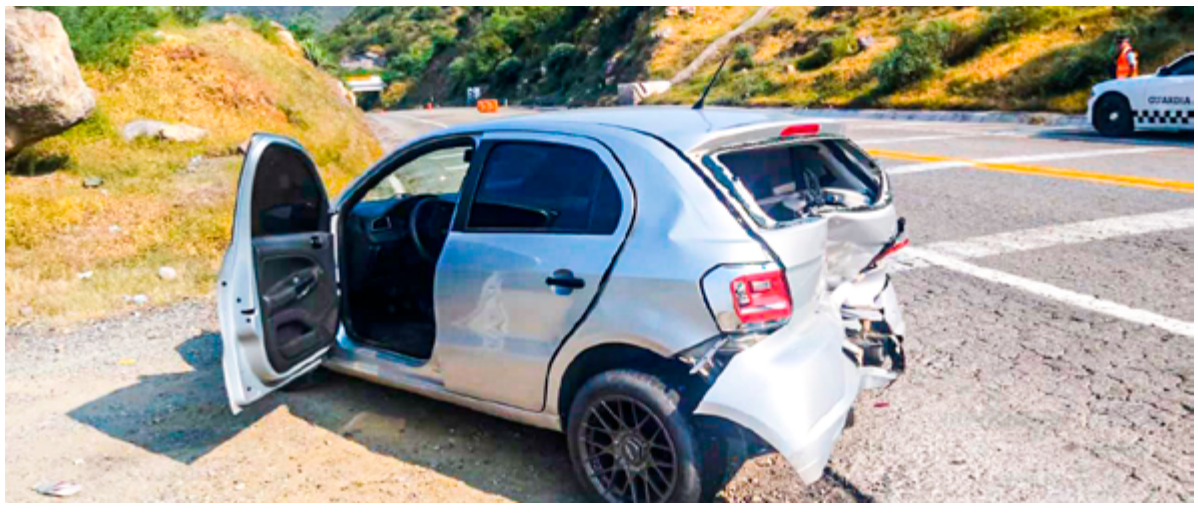

Otro choque en la autopista Siglo XXI

ZIHUATANEJO, GRO., A 17 DE OCTUBRE DE 2022.-

De nueva cuenta se produjo un siniestro vehicular en la autopista Siglo XXI, a la altura de Infiernillo, esto debido a la fila de autos que genera el tránsito lento por el puente que resultó dañado luego de la explosión de una pipa de combustible.

Fue la mañana de este domingo, cuando el chofer de un Chevrolet compacto, de reciente modelo, color gris, con placas de Guerrero, por circular a acceso de velocidad y sin precaución se estampó detrás de un Volkswagen Gol, color plata, con placas de Michoacán, que estaba detenido en la fila de vehículos.

En el puente dañado sólo está en funcionamiento un carril, por lo cual se generan las filas de autos y en menos de una semana se han producido dos choques. Al final, del Volkswagen y el Chevrolet se hicieron cargo los oficiales de la Guardia Nacional, solicitaron grúas Ápside para remitirlos al corralón para los trámites correspondientes.