

ANZ
AGENCIA DE NOTICIAS ZIHUATANEJO
ZIHUATANEJO, GUERRERO / DIRECTOR GENERAL: ROGELIO CENDEJAS ROSALES
TEL: 755 101-9983 / VIERNES 14 DE OCTUBRE DE 2022

TRABAJAR EN FAVOR DE LA NIÑEZ ES PRIORIDAD PARA MI GOBIERNO: JSA



Iniciaron en el hotel Azul Ixtapa los trabajos de la XXXV Asamblea Nacional de la Red de Ciudades Amigas de la Niñez "Mapeando la Salud Mental de la Niñez Mexicana", cuya inauguración fue encabezada por la gobernadora Evelyn Salgado Pineda.

Piden agilizar obra vial en Ixtapa; señalan que lleva varios días sin avances

Personal del TSJE advierte que sin aumento y retroactivo sigue el paro

YA VIENE LA NUEVA PELICULA DE GUILLERMO DEL TORO "PICHO"





IXTAPA REGISTRA 40.7% DE OCUPACIÓN HOTELERA EN GENERAL

Armida®

Sabor por tradición.



EL CÁNCER
DE MAMA
NO SE
PREVIENE,
SE DETECTA
¿Y TÚ, YA
TE CHECASTE?

@panaderia**armida**

ANZ
AGENCIA DE NOTICIAS ZIHUATANEJO

14 DE OCTUBRE DE 2022
Facebook: Agencia de Noticias Zihuatanejo

Muy escasa actividad turística en esta temporada baja para los náuticos

Noé DOMÍNGUEZ MARIANO.
ZIHUATANEJO, GRO- 14 DE OCTUBRE DEL 2022-

El sector turístico náutico está enfrentando la peor temporada del año, pues ha sido muy escasa la actividad turística, por lo que solamente sobreviven con lo que llega los fines de semana, y que no es mayor al 40 por ciento.

Incluso manifiestan los prestadores de servicios que entre semana prácticamente está "muerto", pues hay días que no logran ningún traslado, por lo que hay ocasiones que prefieren no abrir las taquillas, pues no sale ni para pagar el personal.

De acuerdo con Rolando Pineda, de la cooperativa "Rolando´s Boat", los fines de semana se alivianan un poco pues llegan a tener unos 4 o 5 servicios, y considera que serán varias semanas más que esa baja afluencia continúe.

Por lo anterior dijo que esperan que para las fechas de Días de Muertos pueda llegar algo de turismo, pues de ahí hasta lo que será el fin de semana largo del 20 de noviembre, por lo que esperan poder sobrevivir para alcanzar lo que será la temporada de extranjeros.





Personal del TSJE advierte que sin aumento y retroactivo sigue el paro

Noé DOMÍNGUEZ MARIANO.
ZIHUATANEJO, GRO- 14 DE OCTUBRE DEL 2022-

Trabajadores supernumerarios del Poder Judicial del estado en el Distrito de Azueta advierten que, si no hay aumento con retroactivo al primero de enero, el paro y la toma de las instalaciones del Tribunal Superior de Justicia del Estado en esta ciudad se mantendrá.

Los inconformes, que mantienen tomados los accesos de la dependencia desde el miércoles anterior, dieron a conocer que ya hay una promesa de las autoridades superiores de que se les autorizará el aumento del 13 por ciento que se les hizo a los trabajadores de base.

Sin embargo, comentaron que está pendiente el tema del retroactivo pues si no hay tal el paro y la toma de las instalaciones se mantendrá hasta que se les haya dado repuesta a sus demandas.

Por ello este día continuaba el movimiento en espera que en la próxima quincena, que se supone se depositará este viernes, se vea reflejado el incremento salarial igual que a los empleados de base, y les llegue el retroactivo, o haya el compromiso que se les cubrirá.

Mientras tanto, personal de base, como son jueces, secretarios, oficiales y administrativos se han solidarizado con los paristas pues consideran que es justo lo que están demandando como un derecho legal.



Piden agilizar obra vial en Ixtapa



Lleva varios días sin avances

Edgar Magaña

ZIHUATANEJO, GRO., A 14 DE OCTUBRE DE 2022.-

Transportistas hicieron un llamado a Fonatur para que agilice la obra de reencarpetamiento del bulevar de acceso a Ixtapa, debido a que los trabajos son lentos y se afecta la fluidez vehícular.

El dirigente de Taxistas Libres de Zihuatanejo (TLIZA), René Rodríguez Rosas, externó que actualmente se está utilizando un solo sentido para entrar y salir del Centro Integralmente Planeado (CIP). La señalética colocada es confusa y podría registrarse un accidente, especialmente entre los turistas que no conocen el destino.

Dijo que desde hace días no se nota un avance en los carriles de salida, en los que ya se levantó el asfalto pero no se ha colocado el material nuevo. La afectación se presenta desde el primer acceso a playa El Palmar hasta el acceso a Las Brisas.

Al igual que Rodríguez Rosas, otros transportistas hicieron un llamado a Fonatur para que se agilicen los trabajos, debido a que en horas pico se forman cuellos de botella. A ello se suman los baches, los cuales se deben esquivar porque presentan varios centímetros de profundidad.



Buena expectativa para fin de semana largo por Día de Muertos



Edgar Magaña

ZIHUATANEJO, GRO., A 14 DE OCTUBRE DE 2022.-

El sector de la prestación de servicios náuticos prevé un arribo importante de turismo durante el fin de semana largo con motivo de Día de Muertos.

Se tiene contemplado que la actividad llegue al 80 por ciento durante los días 31 de octubre, primero y dos de noviembre, porque se recibirá a gente del Centro y del Bajío del país. Actualmente es mínima la demanda para traslados a playa Las Gatas y a la Isla de Ixtapa y únicamente se tiene un incremento los días viernes, sábado y domingo.

Además de que este año también se tiene previsto llevar a cabo el desfile de embarcaciones iluminadas en la bahía de Zihuatanejo. Este espectáculo se ha convertido en uno de los principales atractivos para turistas y locales en esa fecha.

El desfile comienza en playa Linda y recorre las playas de la bahía de Zihuatanejo, hasta llegar a playa Principal. Además de que noviembre marcará el comienzo de la temporada de turismo extranjero, el cual ya comenzó a llegar desde hace unos días a Ixtapa-Zihuatanejo.

ANZ
AGENCIA DE NOTICIAS ZIHUATANEJO

14 DE OCTUBRE DE 2022
Facebook: Agencia de Noticias Zihuatanejo



Gobernadora Evelyn Salgado Pineda inaugura XXXV Asamblea Nacional de RMCAN en Ixtapa

> *El alcalde Jorge Sánchez Allec dio una cálida bienvenida a los asistentes al evento.*

ZIHUATANEJO- 14 DE OCTUBRE DEL 2022-

Como resultado de la gestión realizada por el presidente Jorge Sánchez Allec, este jueves dieron inicio en el hotel Azul Ixtapa los trabajos de la XXXV Asamblea Nacional de la Red de Ciudades Amigas de la Niñez "Mapeando la Salud Mental de la Niñez Mexicana", cuya inauguración fue encabezada por la gobernadora Evelyn Salgado Pineda.

En nombre del pueblo y del gobierno de Zihuatanejo de Azueta, el alcalde Sánchez Allec dio un cálido mensaje de bienvenida a la titular del Ejecutivo estatal, al presidente de la RMCAN y alcalde de Guadalajara, Pablo Lemus Navarro; al representante de la UNICEF, Luis Fernando Carrera Castro, así como a los demás asistentes a este



encuentro de la coalición de municipios comprometidos con la promoción de los derechos de las niñas, los niños y adolescentes.

"Como sabemos, las niñas, niños y adolescentes del país son el presente y futuro de todas nuestras comunidades y tienen derecho a una vida sin violencia, explotación o abuso de cualquier tipo. En la actualidad, la salud mental sigue siendo un tema difícil de tocar para algunas familias mexicanas", enfatizó el Ejecutivo municipal, quien también es integrante del órgano directivo de la RMCAN.

Abundó que "la salud mental de los niños nos preocupa y nos ocupa, porque todo lo que ocurre en la infancia tiene repercusiones a lo largo de nuestra vida, por eso y otras muchas razones, estamos legal y moralmente obligados a que sean nuestra prioridad", al tiempo de confiar que en esta Asamblea de la referida coalición de municipios se darán a conocer temas y reflexiones en los informes y diagnósticos, conferencias y talleres que ayudarán a hacer una oportuna intervención profesional para trastocar el proyecto de vida de la comunidad infantil.

Agradeció que nuevos alcaldes de diferentes municipios del país se estén incorporando a la RMCAN para sumarse a la causa en favor de las niñas, niños y adolescentes, cuyas condiciones de vida se pueden mejorar mediante el impulso decidido de políticas públicas municipales con enfoque en derecho, además de subrayar que se cuenta con aliados nacionales e internacionales con los que "compartimos el mismo objetivo".

Por su parte la gobernadora Evelyn Salgado Pineda, celebró la incorporación de 57 municipios a la Red Mexicana de Ciudades Amigas de la Niñez, "somos la sede importante de este esfuerzo para proteger los derechos de la infancia y de la adolescencia, como parte de una estrategia integral que iniciamos desde el primer momento en que tomamos protesta, para que sean las niñas, los niños, los adolescentes, el centro de toda política pública como sujetos de derecho y de prioridad".

Felicitó a todos los Ayuntamientos del estado de Guerrero que "asumieron e hicieron suya la responsabilidad de proteger a nuestra niñez desde todas las trincheras", e informó que su gobierno ha diseñado una cultura de promoción de los derechos del sector infantil, con ferias institucionales y campañas permanentes de prevención de la violencia de las infancias.

> *También tocó el tema de los matrimonios forzados de menores, afirmando que "desde La Montaña hasta las costas, en todas las regiones de Guerrero, no descansaremos hasta erradicar esta práctica en todas sus modalidades, ni un paso atrás en la protección de nuestras niñas y de nuestras adolescentes".*

En su turno, el representante de la UNICEF, Luis Fernando Carrera Castro, reconoció los avances que ha tenido la RMCAN en su esfuerzo por promover los derechos de las niñas, niños y adolescentes, haciendo notar que en varios países europeos existen este tipo de organizaciones.

Dijo sentirse emocionado de poder estar hoy acá "para redoblar el compromiso de UNICEF con esta Red, el interés de que exista esta Red en apoyo a la niñez y reforzar los liderazgos de aquellas personas visionarias, presidentes municipales y también gobernadores, que trabajan estratégicamente en favor de la niñez".











Gobierno de Zihuatanejo refuerza limpieza de la ciudad con uso de barredora mecánica



ZIHUATANEJO- 14 DE OCTUBRE DEL 2022.-

Con la finalidad de mejorar los resultados del trabajo que diariamente se realiza en los distintos sectores de la zona urbana del municipio para mantenerlos en óptimas condiciones de limpieza, la dirección de Servicios Públicos del gobierno que encabeza el presidente Jorge Sánchez, continúa con los trabajos de limpieza con barredora mecánica, además de que se continúa con el barrido manual.

Así lo informó el titular de la mencionada dependencia municipal, David Luna Bravo, quien explicó que las barredoras mecánicas son máquinas con capacidad para barrer cualquier superficie pavimentada, recogiendo toda la basura gruesa y el polvo fino, por el sistema mecánico con que cuentan.

Dijo que esto le ha permitido a la dirección de Servicios Públicos cubrir diariamente un promedio de 23 kilómetros lineales de barrido en calles y avenidas de Zihuatanejo, lo que consideró un avance importante en el esfuerzo del gobierno municipal por mantener la mejor imagen del destino de playa.

Luna Bravo subrayó la importancia de mantener todos los espacios públicos limpios, por lo que pidió la colaboración de la ciudadanía para que la basura sea depositada en los contenedores distribuidos en toda la ciudad.



ANZ
AGENCIA DE NOTICIAS ZIHUATANEJO

14 DE OCTUBRE DE 2022
Facebook: Agencia de Noticias Zihuatanejo

Módulos de detección de Covid-19 continúan operando



> *Zihuatanejo cumple su segunda semanas sin casos nuevos*

Edgar Magaña

ZIHUATANEJO, GRO., A 14 DE OCTUBRE DE 2022-

El módulo para realizar pruebas Covid-19 en el centro de salud El Embalse continúa operando y desde hace más de dos semanas no se han detectado nuevos casos.

Este jueves la Secretaría de Salud del Estado informó que los únicos municipios de la Costa Grande con casos activos son: Tecpan de Galeana y Atoyac de Álvarez, ambos con un solo contagio. Mientras que la jefa de la Jurisdicción Sanitaria 05, Paloma Chavarría Rodríguez, dio a conocer que todos los módulos Covid-19 de la región se mantienen abiertos y todavía llevan a cabo pruebas.

En un recorrido por el módulo de El Embalse, se constató que no había personas esperando para realizarse la prueba rápida. Desde hace semanas la demanda es mínima y en los últimos días todas las muestras han dado negativo, por lo que Zihuatanejo de Azueta se ha mantenido libre del virus.

Este municipio lleva más de 7 mil casos acumulados desde el 18 de abril de 2020 cuando se informó del primer contagio. Cabe destacar que desde hace tres meses no se han hecho inhumaciones en el área Covid-19 del panteón de Las Pozas.





Previo al fin de semana Ixtapa-Zihuatanejo registró 40.7 por ciento de ocupación hotelera en general

> *Prestadores de servicios turísticos esperan que para el fin de semana el destino supere el 60 por ciento*

Mijail Abarca

ZIHUATANEJO, GRO 14 DE SEPTIEMBRE DEL 2022-

Ixtapa-Zihuatanejo registró 40.7 por ciento de ocupación hotelera general, por todas las hospederías de la zona, previo al fin de semana.

Cabe señalar que tanto Septiembre, como Octubre son considerados de temporada baja, por diversos factores, entre ellos el regreso a clases

En tanto el estado de Guerrero registró 29.0 por ciento de ocupación.

Los datos corresponden a la Secretaría de Turismo de Guerrero (SECTUR GRO)

Cabe destacar que esta ciudad y puerto bajó a menos del 30 por ciento, durante la primer semana del mes en cuestión, lo cual no había sucedido por lo menos en los últimos tres meses, en donde incluso logró conservar el 60 por ciento en fines de semana, desde el pasado mes de Julio y hasta el pasado mes de Agosto

Prestadores de servicios turísticos señalaron que esperan, para sábado y domingo, la ocupación supere al menos el 60 por ciento y esta se mantenga por lo menos hasta el arranque de la temporada invernal

Resaltaron que durante viernes, sábado y domingo, tienen buen registro de turistas, tanto en playas como en negocios del centro de la ciudad, pero que es normal hasta cierto punto que en Septiembre y Octubre sean bajos en afluencia de paseantes, debido al fin de las vacaciones de Verano, así como del regreso a clases y los gastos que esto implica.

"Vamos a trabajar en promociones y también en la difusión del destino para que no sea tan pesado este periodo"

Por separado los hoteles de Ixtapa lograron 43.4 por ciento, mientras que los de Zihuatanejo alcanzaron un 26.2 por ciento.

Por otra parte, los tiempos compartidos registraron un 50.6 por ciento

El puerto de Acapulco promedió 24.7 puntos de capacidad ocupada en sus tres segmentos. Se reportaron 21.3 puntos para la zona Diamante, 28.6 para la zona Dorada y 11.8 para la Náutica

El promedio de cuartos ocupados en la ciudad colonial de Taxco fue de 14.0 por ciento.



Incumple Transporte Violeta uso exclusivo de mujeres en Acapulco



> *Usuarios y choferes no respetan las reglas de uso de este tipo de transporte público al permitir subir a hombres.*

Karla Galarce Sosa/Quadratín Guerrero

ACAPULCO, GRO., 14 DE OCTUBRE DE 2022-

Apesar de que el servicio de Transporte Violeta está destinado para mujeres y menores de 12 años, en los autobuses de la ruta Colosio-Zócalo les permiten subir a todos los usuarios, hombres y mujeres.

En un recorrido este jueves, se pudo documentar que los usuarios, no respetaban la exclusividad del servicio, a pesar de que se observa el color violeta del camión.

Por el contrario, en los cuatro camiones del Acabús para mujeres y menores de 12 años, un supervisor avisa que el transporte es solo para ellas. Se observó que estudiantes de la preparatoria número 7 de la Universidad Autónoma de Guerrero (Uagro), intentaron abordar un camión de la ruta Base-Farallón pero el supervisor les dijo que solo podían viajar mujeres.

De acuerdo con la información que publicó el gobierno del estado, luego de que la gobernadora Evelyn Salgado Pineda dio el banderazo de salida para los vehículos, autobuses, urvans y taxis en Chilpancingo, son solo dos camiones de la ruta Colosio en Acapulco, dos más de El Coloso en Acapulco.

El lema del Transporte Violeta es "Servicio seguro, exclusivo y sin acoso", tanto para Acapulco como para Chilpancingo.



ANZ AGENCIA DE NOTICIAS ZIHUATANEJO

14 DE OCTUBRE DE 2022

Facebook: Agencia de Noticias Zihuatanejo

Presidente Javier Aguilar en coordinación con ICATEGRO realizan entrega de constancias de capacitación en Petatlán



“Generar las condiciones para que se capacite la ciudadania es uno de los objetivos principales para la administración que hoy dirijo, esto sin duda permite un desarrollo integral de las competencias”.





PETATLÁN GRO- 14 DE OCTUBRE DEL 2022

De mano del Presidente Municipal Javier Aguilar Silva, la Directora de la Unidad de Capacitación Para el Trabajo Zihuatanejo, la Lic. Magnalena Petatan Bailon y el cabildo Municipal, se realizó entrega de 96 constancias de los Cursos de Maquillaje, Cuidados básicos y orientación al paciente, Cuidados básicos y orientación al paciente (con Sede en San Jeronimito) Aplicación y Decoración de uñas acrílicas partidos por parte del ICATEGRO en el municipio.

En su mensaje el edil hizo una remembranza de las acciones que su equipo de trabajo previo a ostentar un cargo político realizaba “anteriormente realizábamos cursos de capacitación gratuitos, esto con la finalidad de generar las condiciones para quienes tuvieran el interés de aprender algún oficio tuvieran la oportunidad de aprenderlo de manera totalmente gratuito, agradezco profundamente a quienes en su momento me brindaron su confianza y su tiempo como mi amiga Elva Díaz quien enseñó a muchos a cortar el pelo entre otras personas más que ahí estuvieron conmigo invirtiendo de su valioso tiempo enseñando a más personas de encontrar alguna oficio” el edil agregó “ Por ello la importancia que tiene para mi y para la administración que hoy dirijo poder traer al municipio capacitaciones que acrediten los conocimientos adquiridos”

El edil al término de su mensaje hizo extensa la felicitación a quienes hoy obtuvieron su constancia e hizo énfasis “la constancia de la que hoy se hace entrega tiene un valor curricular, es avalada ante la Secretaria de Educación Pública, un valor agregado al esfuerzo y empeño que pusieron en cada día de capacitación finalizó”

Por su parte el Regidor Max Castro Chavez Regidor De Obras Públicas Y Desarrollo Urbano; Hacienda Y Desarrollo Económico agradeció la entrega y disposición por parte de los capacitadores, así mismo reconoció el trabajo de oficio por parte de la Directora de la Unidad de Capacitación Para el Trabajo Zihuatanejo, la Lic. Magnalena Petatan Bailon, así como todas las facilidades brindadas por la primera autoridad del Municipio Javier Aguilar Silva “Con su apoyo y respaldo se logran y concretan las metas planteadas” finalizó





Alcalde Crescencio Reyes asiste a la XXXV Asamblea General MunicipalMENTE de la Red Mexicana de Ciudades Amigas de la Niñez





LA UNIÓN DE ISIDORO MONTES DE OCA, GRO., A 14 DE OCTUBRE DE 2022-

El presidente municipal, Crescencio Reyes Torres y la presidenta honoraria del DIF Municipal, Rebeca Núñez de Reyes, asistieron a la XXXV Asamblea General MunicipalMENTE de la Red Mexicana de Ciudades Amigas de la Niñez, la cual se llevó a cabo en Ixtapa-Zihuatanejo.

El alcalde y la primera trabajadora social, estuvieron presentes en la inauguración de esta importante reunión nacional, debido a que el municipio de La Unión es miembro permanente de la Red Mexicana de Ciudades Amigas de la Niñez. Desde la administración municipal se busca brindar todas las oportunidades a niñas y niños para alcanzar su desarrollo, por ello el DIF continúa trabajando de manera constante en los temas relacionados a esta importante labor.

ANZ
AGENCIA DE NOTICIAS ZIHUATANEJO

14 DE OCTUBRE DE 2022
Facebook: Agencia de Noticias Zihuatanejo



Promueve Evelyn Salgado una agenda común con UNICEF para trabajar en favor de la niñez de Guerrero



Se reúne con el representante del organismo internacional en México, Luis Fernando Carrera Castro

Abordan aspectos prioritarios para consolidar políticas públicas específicas

ZIHUATANEJO, GRO.

Con la finalidad de impulsar una agenda común que permita establecer acciones de atención integral en favor de la niñez, la gobernadora Evelyn Salgado Pineda sostuvo un encuentro con el representante en México del Fondo de las Naciones Unidas para la Infancia (Unicef), Luis Fernando Carrera Castro, en donde se abordaron diversos aspectos prioritarios para trabajar en torno a políticas públicas específicas.

Durante este encuentro, al que también asistieron el alcalde de Zihuatanejo, Jorge Sánchez Allec y la consejera honoraria de Ciudades Amigas de la Niñez, Lorena Jassibe Arriaga, la gobernadora reiteró que es necesario poner al humanismo como centro de todas las políticas públicas, con una visión de acompañamiento y largo plazo, que permita incidir positivamente en este rubro, erradicando los diferentes tipos de violencias que afectan a este sector de la población.



Coincidieron en señalar que se requiere desarrollar un plan operativo con estrategias por parte de la Unicef, con atención prioritaria en la prevención del matrimonio y embarazo adolescente; erradicación de la violencia en el entorno de la niñez y adolescencia, así como la promoción de la afectividad, como base del desarrollo de los menores. También se enfatizó la necesidad de impulsar un programa de atención a las madres solteras.

Para concluir, señalaron como prioritario seguir impulsando esfuerzos en el tema de promoción de la cultura, estímulo a las artes y elevar la calidad del nivel educativo, como elementos para que los niños y jóvenes cuenten con alternativas que les permitan mejorar su nivel de vida.



Que sean las niñas, niños y adolescentes, el centro de toda política pública: Evelyn Salgado

Inaugura la gobernadora la 35 Asamblea General de la Red Mexicana de Ciudades Amigas de la Niñez

Enfatiza su compromiso por continuar impulsando acciones integrales para la protección de este sector

ZIHUATANEJO, GRO., 14 DE OCTUBRE DE 2022.-

Que sean las niñas, los niños, los adolescentes el centro de toda política pública, como sujetos de derechos y como prioridad", señaló la gobernadora Evelyn Salgado Pineda durante la inauguración de la 35 Asamblea General de la Red Mexicana de Ciudades Amigas de la Niñez (RMCAN) MunicipalMENTE Mapeando la Salud Mental de la Niñez Mexicana, en donde reiteró su compromiso y convicción para garantizar el desarrollo, integridad, bienestar y la salvaguarda de los derechos de este sector, con una visión integral.

Ante el representante del Fondo de las Naciones Unidas para la Infancia (Unicef), Luis Fernando Carrera Castro, la mandataria estatal se refirió a todo el trabajo que se ha impulsado en la entidad para ofrecer mejores condiciones de vida a la niñez guerrerense, con espacios seguros, libres de violencia y con la posibilidad de generar un verdadero desarrollo.

Salgado Pineda celebró que, por primera ocasión, 57 municipios de Guerrero son parte de este esfuerzo para encontrar soluciones compartidas, que surgen desde lo local, con una visión integradora, que permite ofrecer mejores políticas para el cuidado y protección de las infancias. "Esta acción es parte de una estrategia integral, que no iniciamos hace una semana, esta estrategia la iniciamos desde el primer momento en que tomamos protesta", explicó.

Por ello, puntualizó, se han puesto en marcha estrategias pre-





cisas que se enfocan en promover una cultura de protección de este sector y la eliminación de prácticas que vulneran sus derechos, a través de acciones como la reinstalación del Sistema Integral de Protección Integral de Niñas, Niños y Adolescentes y la reinstalación en su totalidad de todos los organismos municipales que atienden este tema; la erradicación de los matrimonios forzados de menores y la eliminación de la violencia, entre otros.

"Desde la montaña, hasta las costas, en todas las regiones de Guerrero, no descansaremos hasta erradicar esta práctica en todas sus modalidades, ni un paso atrás en la protección de nuestras niñas y nuestras adolescentes, estén en donde estén vamos a erradicar los matrimonios forzados", enfatizó.

Con la presencia de representantes de diversos municipios del país, la jefa del Ejecutivo estatal pidió a todos los que colaboran en esta acción conjunta, seguir estrechando lazos de colaboración para que estos espacios se sigan replicando, así como políticas y estrategias compartidas para continuar trabajando desde las comunidades, para fomentar una nueva visión enfocada en la protección efectiva de los derechos.

"Este es un compromiso que nace del corazón, en donde está empeñada la palabra de mujeres y de hombres que compartimos el mismo anhelo y la misma ilusión de erradicar la violencia de todos los rincones de nuestro estado, y sobre todo, erradicar la violencia hacia nuestras mujeres, hacia nuestras niñas y nuestras adolescentes", dijo.

En su turno, el representante de la Unicef reconoció el esfuerzo que impulsa la gobernadora Evelyn Salgado, quien trabaja clara y estratégicamente a favor de la niñez. "No es posible construir un mejor México, ni un mejor municipio, ni un mejor estado, si no se logra transformar la vida de niñas, niños y adolescentes", señaló.

Confió en que a través del trabajo coordinado será posible continuar enfocando esfuerzos para ofrecer nuevas oportunidades, eliminar la pobreza infantil y lograr elevar el nivel de la calidad educativa en México.

Durante su participación, el alcalde de Zihuatanejo, Jorge Sánchez Allec destacó la labor de la gobernadora Evelyn Salgado, quien es una gran promotora del apoyo a la niñez. En su mensaje de bienvenida destacó la importancia de este encuentro, que tiene como propósito hacer el mapeo de la salud mental de la niñez mexicana y proponer acciones enfocadas a su protección. "Estamos seguros y comprometidos en mejorar las condiciones de vida mediante el impulso decidido a políticas públicas", añadió.

Como parte de este acto, el presidente de la RMCAN y alcalde de Guadalajara, Pablo Lemus Navarro, tomó protesta a los municipios que se integran a esta iniciativa, destacando Acatepec, Ahuacuotzingo, Atenango del Río, Atlixtac, Atoyac, Benito Juárez, Cochoapa el Grande, Copala, Copalillo, General Heliodoro Castillo, Huamuxtitlán, José Joaquín de Herrera, Malinaltepec, Petatlán, Pilcaya, San Marcos, Taxco, Tecpan, Tixtla.

Este evento se desarrolla los días 13 y 14 de octubre, en donde se cuenta con especialistas en temas relacionados con la niñez y se presentarán talleres, resultados de estudios, conferencias magistrales, entre otras actividades.

Asistieron a este evento la directora de Cohesión y Desarrollo Social de Campeche, Daniela Macossay Rodríguez; la coordinadora de Vinculación del DIF Saltillo, Lizette Aguirre de los Santos; las consejeras honorarias, Lorena Jassibe Arriaga Rojas y Silvia Noboa Fernández; la presidenta del DIF de Zihuatanejo, Lizette Tapia Castro, entre otros.

ANZ
AGENCIA DE NOTICIAS ZIHUATANEJO

14 DE OCTUBRE DE 2022
Facebook: Agencia de Noticias Zihuatanejo

Coloca el Gobierno de Guerrero a casi 3 mil trabajadores agrícolas en el país, Estados Unidos y Canadá: STYPS

Se garantizan sus derechos laborales y se evita el "coyotaje" a través de los módulos de atención

AYOTZINAPA, MPIO. DE TLAPA, GRO., A 14 DE OCTUBRE DE 2022.-



El gobierno de Guerrero ha colocado en lo que va del año a dos de cada tres trabajadores agrícolas que se presentaron a solicitar apoyo para conseguir empleo, garantizando las prestaciones laborales y el traslado hasta los campos agrícolas, por lo que se continúa con la asesoría gratuita y permanente, informó la Secretaría del Trabajo y Previsión Social.

Esta semana se instaló uno de estos módulos de información del subprograma de Movilidad Laboral Interna de Trabajadores Agrícolas, en la localidad de Ayotzinapa, municipio de Tlapa de Comonfort, donde se atendieron a 90 personas ya que cada semana se trasladan los campesinos a laborar a campos de cultivo de los estados de Sinaloa y Jalisco, partiendo de diferentes puntos del estado transportados por las empresas contratantes.

Además, se vigila que las empresas otorguen las prestaciones de ley, además de vivienda y traslado de ahí al centro de trabajo; la STyPS también evita que existan intermediarios en estos procesos de contratación ya que todo el proceso es totalmente gratuito y se evita el riesgo de fraude, con garantía de que los derechos laborales y humanos serán respetados. Al finalizar el contrato, se otorga una constancia de trabajo, que puede servir para postularse en vacantes al extranjero, en el mismo sector y la misma actividad, a través de la misma dependencia.

Con este programa, se han atendido en lo que va del año a tres mil 702 personas y de estás se colocaron en empleos agrícolas y no agrícolas a dos mil 635 buscadores de trabajo, es decir, dos de cada tres; estas vinculaciones fueron, en su mayoría para empleos agrícolas en el país en los estados de Michoacán, Jalisco, Sinaloa, Sonora, Guanajuato y Baja California, mientras que el resto se ubicaron en Estados Unidos y Canadá, desarrollando en un 95 % actividades relacionadas con el cultivo de jitomate y el 5 % restantes en otras actividades agrícolas.

Como parte de los beneficios que reciben los trabajadores agrícolas que migran al exterior del país, adicional a la vinculación laboral, se les proporciona el 50 % de descuento del costo del trámite de su pasaporte, el reembolso de sus gastos de traslado y el trámite gratuito de su visa de trabajo; los contratos concretados comprenden lapsos de 6 a 8 meses y cada semana hay salidas programadas.

La dependencia invitó a los interesados a acercarse a las unidades regionales de Chilpancingo, Acapulco, Zihuatanejo e Iguala y a los Módulos operativos de Ometepec, Taxco, Ciudad Altamirano, Tlapa, y Atoyac, donde el personal los atenderá de lunes a viernes, en un horario de 9 a 16 horas o bien, a contactarlos a través de sus redes sociales oficiales.



Refuerza Mesa de Coordinación acciones de seguridad en Tierra Caliente y municipios prioritarios en Guerrero

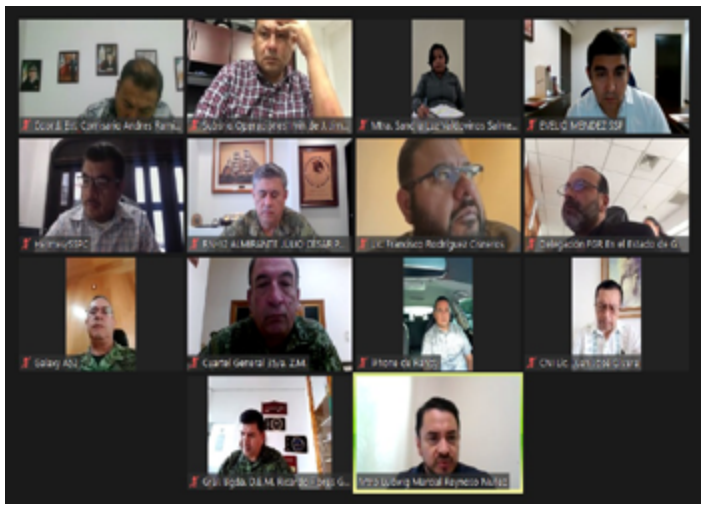

Iguala registra una reducción del 67 por ciento en la incidencia delictiva comparado con el año pasado, informa SSP Estatal

Continúa operativo de seguridad en Tierra Caliente con 170 elementos de distintas corporaciones, así como los trabajos de investigación de la FGE en San Miguel Totolapan

CHILPANCINGO GRO.,

Para reforzar las acciones y la estrategia de seguridad en la ruta de la pacificación de Guerrero, la Mesa de Coordinación para la Construcción de la Paz, evaluó los resultados de los operativos desplegados en el estado, prioritariamente en la región de Tierra Caliente, además de atender los indicadores de la incidencia delictiva y la tendencia a la baja que presentan los municipios considerados como prioritarios de Iguala, Taxco y Zihuatanejo.

De manera virtual, con la representación de la gobernadora Evelyn Salgado Pineda, el secretario General de Gobierno, Ludwig Marcial Reynoso Núñez, encabezó la sesión de trabajo, donde se destacó la reducción de los indicadores delictivos en Iguala con una disminución del 67 por ciento; Taxco con una reducción del 18 por ciento y Zihuatanejo con menos tres por ciento en el comparativo de enero – octubre con el año 2021.

En la reunión de trabajo se informó, que, como resultados de las acciones de seguridad se logró la detención de dos personas detenidas y el aseguramiento de 37 vehículos en distintos hechos, así como armamento y estupefacientes.

Para prevenir la comisión de delitos, la Secretaría de Seguridad Pública mantiene el despliegue del Operativo de Seguridad en Tierra Caliente en coordinación con personal de la Marina, Guardia Nacional y Defensa Nacional, en los municipios de Ajuchitlán del Progreso, Tlapehuala, y San Miguel Totolapan a través de recorridos y puntos de atención ciudadana, donde participan más de 170 elementos en 24 unidades.

Por su parte, la Fiscalía General del Estado, informó que continúan los trabajos de Investigación en San Miguel Totolapan, sin dejar de atender los trabajos en materia de procuración de justicia en el estado.

¡CELEBRA SU CUMPLEAÑOS A LO GRANDE! AMÉRICA LIQUIDA A PUEBLA CON GOLEADA EN IDA DE CUARTOS DE FINAL



MÉXICO-

América celebró su aniversario 106 por todo lo alto. Dejó en claro su condición de líder, al golear en la ida de los Cuartos de Final al Puebla de La Franja por escandaloso marcador de 6 goles por 1, que deja prácticamente todo definido a falta del dueño de vuelta, al disputarse el choque de ida en el inicio de los cuartos de final del Apertura 2022 en la Liga MX, la noche del miércoles en la cancha del estadio Cuauhtémoc.

Y es que los poblanos llegaron animados tras eliminar a Chivas, tuvieron la osadía de retar al América, y ese intento de valentía fue castigado por los de Coapa que salieron en plan demoledor. A las Águilas no les pesó ni la inactividad, ni el retraso de partido ni una cancha que no estuvo en plenitud. Desde el inicio del cotejo, fueron los visitantes los que dejaron de manifiesto sus intenciones, cuando al 2 en el reloj, Alejandro Zendejas le ganó la espalda a Gastón Silva, para recibir el balón dentro del área, dónde luego de encarar mano a mano intento a Antony Silva, perdió el duelo ya que el arquero guaraní evitó la anotación. Tan solo unos instantes después, al 10, Diego Valdés probó con un riflazo desde fuera del área, pero la pelota se fue elevada, dejando de manifiesto que los capitalinos no habrían de renunciar a llevarse la honra, aunque en su búsqueda, fueron sorprendidos por los poblanos, que al 13, encontraron la vía para marcar la primera diana del cotejo.

Se mostraba serio América, con el empaque que se le demanda al líder del torneo. Buscaba el equipo del Tano y Valdés sacó otro susto a La Franja con un tiro que se fue desviado. Los poblanos pedían un respiro, pero las revoluciones de las Águilas no cedían. Cosas del fútbol, cuando el equipo de Larcamón logró estirarse un poco, se encontró con una acción fortuita que acabó en las redes de Ochoa. Un tiro de Mancuello fue desviado por Cortizo en el área y le cambió la trayectoria a Memo. La Franja por delante al 14' y un examen para el líder.

Pero si algo demostró América en la fase regular fue su capacidad ofensiva, no se descontroló el cuadro azulcrema que estaba dando un buen partido. Tomó la pelota, iba por izquierda y derecha, buscaba el momento para percutir, pero también tomaba malas decisiones en el último pase. Fidalgo puso un tiro de media distancia en el palo. Puebla solo veía como el empate se respiraba



en el ambiente y éste llegó. América dominaba el juego, estaba al acecho de La Franja y en una pelota detenida, Richard cobró a segundo palo, ahí apareció Diego Valdés y la empujó a placer con la cabeza al 31'.

Y esa capacidad goleadora de las Águilas reapareció apenas dos minutos después, cuando volvieron a explotar las facilidades defensivas de La Franja. Fidalgo colgó una pelota, en el área Henry la bajó y definió con derecha. El VAR revisó la acción y validó el gol de La Bomba. Los visitantes no bajaron las pulsaciones, estuvieron cerca del tercero y Puebla no salía del trance; para su fortuna llegó el descanso.

El ritmo creció en el complemento, por la necesidad y obligación de Puebla por reaccionar y América aceptó el guante. La noche se le vino por completo encima a Larcamón y compañía en el segundo tiempo, cuando al 57, Henry Martín le ganó la espalda a Lucas Maia y definió con un tiro cruzado ante la salida de Antony Silva que se tradujo en el 1 por 3.

Si bien ya era un resultado contundente, no fue suficiente para los visitantes, que al 64, incrementaron su cuota con la diana de Alejandro Zendejas, que aprovechó un mal rechace de Antony Silva y definió tranquilamente para liquidar la serie con la el 1-4.

Y es que no conformes con lo hecho, las Águilas buscaron finiquitar la afrenta, cuestión que habrían de conseguir, cuando al 77, en la escena apareció Brian Rodríguez, que aprovechó un error de Gastón Silva para ganarle la espalda, controlando el esférico y así definió cómodamente ante la salida del guardameta, coronando el 1 a 5 que era más que lapidario.

Ya en tiempo de compensación, al 92, las Águilas colocaron la cereza del pastel, tras una pared por el centro entre Jonathan Rodríguez y Federico Viñas, misma que el 'Cabecita' definió tranquilamente ante el arco vacío con el 1-6 final que deja todo resuelto para la vuelta el fin de semana en el Azteca. Al América le bastó el partido de ida para resolver los cuartos de final. Las Águilas tuvieron un feliz cumpleaños.





'CANELO' ÁLVAREZ SERÁ OPERADO DE LA MUÑECA EN ESTADOS UNIDOS ¿CUÁNDO VOLVERÁ AL BOX?

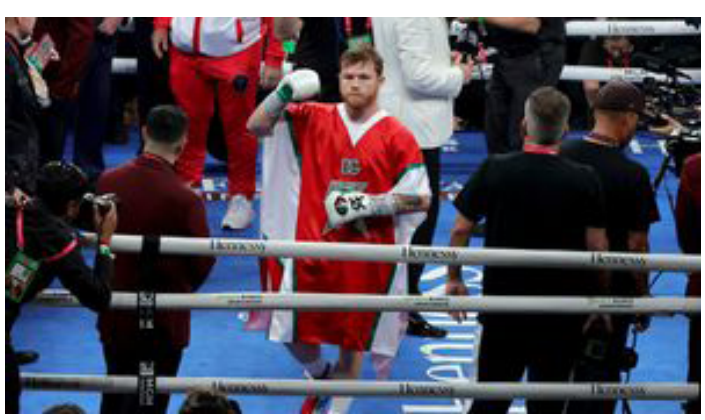

México.- Saúl Canelo Álvarez dijo que viajará a Estados Unidos para someterse a una cirugía en su muñeca izquierda que podría alejarlo del ring hasta septiembre de 2023.

El mexicano, que venció a Gennady Golovkin por segunda vez el mes pasado para completar su trilogía de combates, había dicho tras su victoria en Las Vegas que necesitaba operarse.

"Después de los 15 años de mi hija me voy a Estados Unidos", dijo a periodistas el campeón indiscutible de peso supermedio tras realizar el primer lanzamiento en un partido de béisbol en su estado natal, Jalisco.

"Tengo otras dos opiniones de dos médicos y vamos a ver qué es lo mejor para mí y operarme. Posiblemente en septiembre (sea cuando regrese). Veremos qué es lo mejor".

A su regreso, Álvarez podría buscar la revancha con el ruso Dmitry Bivol, el único peleador aparte de Floyd Mayweather Jr. que lo ha derrotado en su carrera. Bivol retuvo el título semipesado de la AMB tras vencer a Álvarez por decisión unánime en mayo.

ANZ AGENCIA DE NOTICIAS ZIHUATANEJO

14 DE OCTUBRE DE 2022

Facebook: Agencia de Noticias Zihuatanejo

Diputados aprueban plan militar en seguridad hasta 2028; va a congresos locales

MÉXICO-

Con un bloque opositor fragmentado y tras casi ocho horas de discusión, el pleno de la Cámara de Diputados aprobó con 339 votos a favor, 155 en contra y dos abstenciones la reforma constitucional para extender hasta 2028 la participación de las fuerzas armadas en Seguridad Pública.

La mayoría parlamentaria de Morena, PVEM y PT, aliada con el PRI y tres legisladores del PRD, avaló el proyecto con las modificaciones enviadas por el Senado de la República y se turnó a los congresos locales para su ratificación. Entre los cambios al artículo quinto transitorio del decreto que dio origen a la Guardia Nacional destaca la creación de una comisión bicameral del Congreso con facultades para citar a los secretarios de Gobernación, Seguridad, Defensa y Marina a fin de evaluar el cumplimiento de las condiciones previstas para la actuación militar en materia de seguridad pública.

La minuta devuelta por los senadores a la Cámara de Diputados establece igualmente que, a partir del ejercicio fiscal 2023, el Ejecutivo integrará un fondo permanente de apoyo a estados y municipios para fortalecer las instituciones de seguridad pública locales. Durante el debate en el Palacio de San Lázaro y al fijar la posición de Morena, el diputado Óscar Cantón negó categóricamente la militarización del país y señaló que dejar solos a policías municipales y estatales sería negligencia criminal.



"Entiendan lo que el pueblo de México quiere. Hacen mal en querer actuar como una oposición carroñera al intentar convertir las urnas de las víctimas de la violencia en urnas electorales. Eso es indigno, eso es inhumano, eso es verdaderamente criminal", arengó. Por el PAN, el legislador Humberto Aguilar sostuvo que el proceso legislativo para prorrogar la permanencia del Ejército en las calles significa de forma irreversible la derrota del poder civil frente al poder militar, mientras su correligionaria Mariana Gómez del Campo puntualizó:

"Somos más los que ya estamos hartos de sus mentiras, de sus promesas incumplidas, de sus abrazos convertidos en balazos, de sus actos grotescos de corrupción de deshonestidad. Somos más los que queremos que en México haya paz, democracia y libertad". Aunque sus compañeros de bancada Francisco Huacus, Macarena Chávez y Mauricio Prieto cambiaron de opinión y votaron finalmente a favor del dictamen, el coordinador del PRD, Luis Cházaro, rechazó la militarización del país y cuestionó la falta de estrategia del actual gobierno en materia de seguridad.

"Abrazos y no balazos no puede ser una estrategia. No pasa ya, más allá de ser un recurso retórico, simple y que no ha funcionado como mecanismo de defensa ante los fundados cuestionamientos hacia las acciones en materia de seguridad pública que ha emprendido este gobierno", señaló.

En cuentas 'olvidadas' hay 21.3 mil mdp para policías

México.- Los recursos de cuentas bancarias que no han tenido movimientos y que el gobierno puede usar como financiamiento para las policías ascienden, hasta agosto pasado, a 21 mil 334 millones de pesos, según la Comisión Nacional Bancaria y de Valores (CNBV).

Se trata de cuentas sin actividad desde hace tres años o más; estos recursos son considerados "abandonados" en el sistema financiero, por lo que la Cámara de Diputados aprobó una reforma a la Ley de Instituciones de Crédito para que el dinero, intereses o rendimientos sean utilizados en labores de seguridad.

Según datos de la CNBV, son BBVA, Banorte, Santander, Citibanamex, HSBC, Scotiabank e Inbursa los bancos más grandes que operan en México, los que concentran 94.98 por ciento de estos recursos, equivalente a 20 mil 264 millones de pesos.

El presidente de la CNBV, Jesús de la Fuente, aseguró que la mayoría de los recursos en cuentas olvidadas son de "procedencia ilícita", por lo que el proyecto que se encuentra en el Senado fomenta las labores de seguridad. "Desde mi punto de vista es una buena iniciativa, porque si esos recursos ya están abandonados, ya pasó un lapso de tiempo sin que haya movimientos, es legítimo que (...) pasen a la Federación con fin razonable", dijo.

De acuerdo con la reforma aprobada el martes al artículo 61 de la Ley de Instituciones de Crédito, los recursos abandonados luego de tres años deben ser abonados a una cuenta global y se "prescribirán en favor del patrimonio de la beneficencia pública". Contando 483 votos a favor, cero en contra y una abstención, 45 por ciento de estos recursos se repartirán a la Federación, 30 por ciento a las entidades y 25 a los municipios.

La Asociación de Bancos de México (ABM), que agrupa a los 50 bancos que operan en el país, no ha emitido ninguna postura, pues está pendiente del proceso legislativo. Datos del regulador muestran



que la cuenta global de captación sin movimientos en Citibanamex tiene recursos por 6 mil 477 millones de pesos, lo que equivale a 30.36 por ciento del total, y en BBVA son 5 mil 882 millones o 27.57.

Banorte tiene 3 mil 374 millones de pesos o 15.81 por ciento; Santander, 2 mil 241 millones o 10.5 por ciento, y HSBC mil 116 millones o 5.23 por ciento. Scotiabank mantiene recursos "abandonados" por 963 millones de pesos y en Inbursa la cifra es de 211 millones.

El Instituto Mexicano de la Competitividad aseguró que es un "salto innecesario" asegurar que los recursos de las cuentas son del crimen sin considerar a los dueños de éstas; además, hay recursos que el gobierno absorbió, como los fideicomisos extintos y los fondos de emergencia financiera, "pero no sabemos qué pasó con ese dinero", dijo la directora general, Valeria Moy.

‘Pinocho’ de Guillermo del Toro ya tiene fecha de estreno en Netflix



MÉXICO-

Guillermo del Toro tiene todo listo para presentar su nueva película para Netflix, ‘Pinocho’. Se trata de su propia versión sobre el cuento que se popularizó por una clásica película de animación lanzada por Disney en 1940.

Ahora, Netflix Latinoamérica dio a conocer que la película ‘Pinocho’ se estrenará el próximo 9 de diciembre mediante la famosa plataforma de entretenimiento por streaming. Asimismo, tendrá un lanzamiento en cines, del cual aún no dan una fecha específica de estreno, sólo sabemos que será en noviembre.



“Crecemos con historias que juramos conocer, pero ¿y si estamos equivocados? Del ganador del Oscar, Guillermo del Toro, llega ‘Pinocho’”, escribe Netflix. Acompañando a la publicación, vemos un nuevo póster, en que vemos la silueta del famoso muñeco de madera y detrás de una puerta abierta se puede ver una especie de mantícora, una criatura mitológica de la cultura persa.

En el pasado evento Tudum de Netflix, el director reconocido por producciones como El Laberinto del Fauno o La forma del agua habló sobre este proyecto, el cual involucró figuras artesanales para lograr que esta cinta con la técnica stop motion se vea realmente increíble.

“Quería hacer esta película de una forma que tuviera la expresión y la naturaleza material de una obra animada manual, un hermoso ejercicio artesanal de escultura pintura y tallado, pero tenía la sofisticación del movimiento a la que nos llevó a la investigación sobre plataformas y muñecos”, relató el director.

“Usamos diferentes tamaños de marionetas para distintas necesidades es nuestro Pinocho. Para interactuar con el grillo, para que tuviera el tamaño correcto, necesitamos el grillo en el hombro de Pinocho hablándole y susurrándole al oído, estando cerca de él así que usamos este gran Pinocho, este pequeño grillo y en ciertas oportunidades usamos este Pinocho pequeño”, agregó el director.

El filme de Guillermo del Toro llega apenas un poco después de que se estrenara la no muy sonada película live-action de Disney Plus ‘Pinocho’ con Tom Hanks, la cual tuvo un pésimo recibimiento por parte de la crítica, con un 26 por ciento apenas de calificación de la crítica y 30 por ciento de la audiencia.

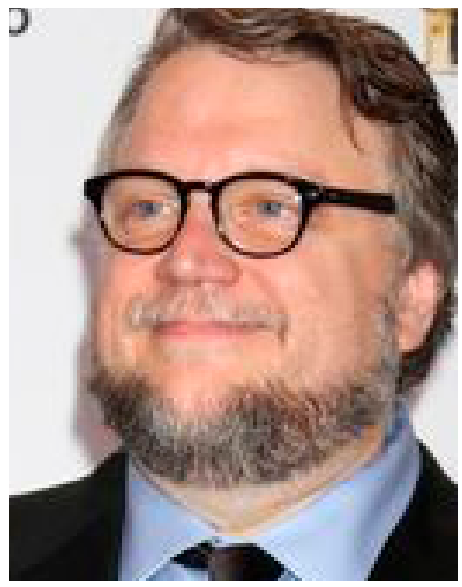

Dan de alta a Alfredo Adame tras cirugía; “estoy entero”

México.- El famoso actor Alfredo Adame fue dado de alta del hospital luego de que fuera golpeado en las inmediaciones de su casa, lo que le provocó severas lesiones en un lado de la cara y finalmente fue sometido a proceso quirúrgico.

En entrevista para Venga la Alegría, el actor de telenovelas dio a conocer que salió del hospital y fue sacado del complejo hospitalario dondelo intervinieron. Su cirugía tardó cinco horas debido a la gran complejidad, pues le pusieron cuatro placas de titanio y asegura que le dieron una excelente atención en el hospital Gea González de la Ciudad de México. El actor asegura que, pese a lo escandaloso que se ve la hinchazón en su rostro, no le duele la herida: “no llegué, del uno al diez, a más de cuatro de dolor”, asegura.

“Yo estoy ahorita entero, salvo esto, voy a tener que guardar reposo unos tres, cuatro días para ya reincorporarme a hacer cosas de mi casa nada más y en unas dos semanas, dos semanas y media, ya estaré viendo resultados”.

Ahondando en detalles, el actor reveló que no le encontraron desprendimiento de retina, lo cual se temía en principio, y asegura que la cirugía que le practicaron “fue un éxito totalmente”.

“Todo esto es parte de que me metieron bisturí y todo ese rollo; las placas de titanio que son muy complicadas de poner... pero esto con mucho hielo y todo, la inflamación de ayer a hoy, estoy un 30 menos inflamado”, agrega.



ANZ
AGENCIA DE NOTICIAS ZIHUATANEJO

14 DE OCTUBRE DE 2022
Facebook: Agencia de Noticias Zihuatanejo

Pipa de gasolina volcó tras chocar con una camioneta







LA UNIÓN.- 14 de octubre del 2022.- Una pipa que transportaba combustible volcó tras chocar con un auto abandonado en la autopista Siglo XXI, en el kilómetro 298, en el tramo Lázaro-Uruapan, lo que dejó un saldo de daños materiales.

Fue a las 01 horas de este jueves, cuando una Nissan Frontier, roja, volcó y sus ocupantes se dieron a la fuga, por lo que al quedar atravesada en la vialidad fue embestida por la pipa que manejaba Federico N.

Tras esta primera colisión, el camión Kenworth, amarillo, bajó a la cuneta y finalmente volcó sobre su costado izquierdo.

Se logró saber que no hubo heridos, además de que la pipa no se incendió. Los oficiales de la Guardia Nacional solicitaron grúas para trasladar la pipa y la Frontier al corralón para los trámites correspondientes.

Motociclista lesionado al ser arrollado por un auto





ZIHUATANEJO.- 14 de octubre del 2022.- Un motociclista resultó con lesiones luego de que lo arrolló un vehículo en la carretera federal Acapulco-Zihuatanejo, poco antes de llegar al puente en reparación del entronque del Aeropuerto, por lo que necesitó ser atendido por los paramédicos de la dirección municipal de Bomberos.

Fue a las 21:20 horas de este jueves, cuando el chofer de un Chevrolet Corsa, color gris, con placas de Guerrero, no alcanzó a frenar y se impactó detrás de una moto Italika, roja, también con placas de esta entidad.

El motociclista Rufino N, con domicilio en la colonia Vistamar, había reducido su velocidad para pasar por la desviación del puente en reparación, fue cuando lo impactó el Corsa.

Los paramédicos municipales atendieron al lesionado, luego lo trasladaron al Hospital General para ser intervenido por el personal de Urgencias.

Al final, los oficiales de la Guardia Nacional solicitaron una grúa para remitir la Italika y el Corsa al corralón para los trámites correspondientes.



Matan de 14 balazos a hombre en Iguala



El crimen ocurre sobre la calle Vicente Guerrero, de la colonia Villa de Guadalupe.

IGUALA, GRO., 14 DE OCTUBRE DE 2022.-

Un joven fue asesinando por al menos 14 balazos este jueves sobre la calle Vicente Guerrero, de la colonia Villa de Guadalupe, justo frente a la tienda de abarrotes El Zorro, de esta ciudad.

Fue minutos antes de las 19 horas que las autoridades fueron alertadas al sistema de emergencias 911, por lo que agentes policiacos se trasladaron hasta el lugar, confirmando el crimen, siendo acordonada la zona.

La víctima fue identificada con el nombre de José Daniel de 28 años de edad, cuyo cuerpo quedó tirado sobre el pavimento.

Personal de la Fiscalía hizo las diligencias de ley, localizando al menos 14 casquillos calibre 9 milímetros, los cuales fueron asegurados para las investigaciones correspondientes; al final se ordenó que el cadáver fuera trasladado al Servicio Médico Forense (Semefo) para la necropsia de ley.



Volcó camioneta en la Vicente Guerrero



ZIHUATANEJO.- 14 de octubre del 2022.- Dos jovenes resultaron lesionados luego de volcar en su camioneta tras chocar contra un muro en el andador andador Barranca del Divisadero, colonia Vicente Guerrero.

Fue a las 00:30 horas de este jueves, cuando el chofer de una Ford Explorer al bajar por la pendiente perdió el control en una curva, por lo cual chocó y después volcó.

Al lugar acudieron los paramédicos de la dirección municipal de Bomberos para atender al chofer y a la mujer que lo acompañaba, afortunadamente las lesiones que presentaron no fueron graves.

La camioneta al volcarse, finalmente se detuvo en su costado izquierdo, por lo cual fue remolcada al corralón para los trámites correspondientes.