Google anuncia los dos finalistas de la Copa del Mundo



- Lanzan Canirac Puebla e Ixtapa-Zihuatanejo campaña “Destinos de 10”
- Disminuyó 50% de afluencia de buscadores de empleo al SNE
- Se retoma en Zihuatanejo vacunación contra Covid-19.

ANZ

AGENCIA DE NOTICIAS ZIHUATANEJO

ZIHUATANEJO, GUERRERO / DIRECTOR GENERAL: ROGELIO CENDEJAS ROSALES
TEL: 755 101-9983 / MARTES 27 DE SEPTIEMBRE DE 2022

EVELYN SALGADO ENTREGA APOYOS DEL PROGRAMA EMERGENTE DE VIVIENDA POR CASI 100 MDP

Suman más mil 800 MDP de inversión en 17 mil apoyos de vivienda entregados en Guerrero del 2019 al 2022: SEDATU

Reconoce la gobernadora apoyo del presidente Andrés Manuel López Obrador a las familias de Guerrero que menos tienen

En su mensaje, la gobernadora destacó los beneficios del programa Emergente de Vivienda que implementa el presidente Andrés Manuel López Obrador en Guerrero, al tener características multi factoriales pues atiende la reactivación económica del país afectada, genera empleos en la industria de la construcción y coadyuva a garantizar a las familias el acceso a una vivienda digna.





Sigue el impulso por parte de Gobierno de Zihuatanejo para programas en apoyo de la Educación.

Junto al DIF entregan las primeras 70 tabletas .



LLUVIAS Y REGRESO A CLASES PROVOCARON DISMINUCIÓN DE ACTIVIDAD PARA EL GREMIO DE FIESTAS


Armida
Sabor por tradición.
¡Viva México
¡Viva el Pan!
@panaderiaarmida

ANZ
AGENCIA DE NOTICIAS ZIHUATANEJO

27 DE SEPTIEMBRE DE 2022
Facebook: Agencia de Noticias Zihuatanejo

En dudas el panorama turístico para los Días de Muertos: RGC



Noé DOMÍNGUEZ MARIANO.
ZIHUATANEJO, GRO- 27 DE SEPTIEMBRE DEL 2022-

Aunque se espera que el próximo mes de octubre sea mejor que los dos últimos años, para las fechas de los fieles difuntos no hay certidumbre pues aún hay un clima de duelo por las tantas pérdidas de seres queridos a raíz del tema del Covid.

En entrevista el Presidente del Consejo Ciudadano de Turismo, Ricardo Gómez Cardoso, comentó que el Día de muertos es impredecible en esta ocasión porque lamentablemente para todos los mexicanos ha sido un año de muchos decesos desde la pandemia.

"Entonces hay gente que trae todavía ese dolor por la pérdida del ser querido, lo traemos muy a flor de piel, y se pronostica algo inesperado, como puede ser que venga mucha gente, que esperamos que venga, como puede ser que esté raquítico", expresó.

Sin embargo, dijo que hay fechas que ya están llenas, por ejemplo, días cercanos al 20 de noviembre, y pronostica que noviembre vendrá muy bien, pues empezará a llegar el turismo extranjero, pero para la fecha de santos difunto hay esa variante pues cambió mucho la cuestión de la actividad turística, reiteró.

Gómez Cardoso considera que el turismo está reaccionando de manera aleatoria, no como otros años, y octubre espera que venga mejor que otros años, y ojalá –dijo- sea un poco mejor de respiro para muchos y está mejorando pues se está saliendo de un proceso muy complicado por el tema del Covid.

Agregó que además del tema de los efectos de la situación inflacionaria que se está viviendo pues si ha estado afectando, pero espera llegar a las metas establecidas, que no son muy altas, pero se va a hacer lo que corresponde, dando ofertas y paquetes atractivos para que el turismo siga viniendo, aunque se tenga que sacrificar un poco las utilidades para que la gente siga viniendo.





Disminuyó 50% de afluencia de buscadores de empleo al SNE



Noé DOMÍNGUEZ MARIANO.
ZIHUATANEJO, GRO- 27 DE SEPTIEMBRE DEL 2022-

La afluencia de buscadores de empleo ha disminuido más del 50 por ciento en la Unidad Regional del Servicio Nacional del Empleo (SNE), debido al cambio de domicilio, pues las personas aún no ubican muy bien la nueva dirección.

El Coordinador de la dependencia estatal, Fernando Reyes Baños, mencionó que desde hace aproximadamente dos meses y medio que se cambiaron a las nuevas instalaciones la visita de personas que buscan una oportunidad de trabajo ha bajado de manera considerable.

"Desde que nos mudamos a estas oficinas, totalmente nuevas y confortables, ha bajado mucho la visita de buscadores de empleo, pues antes en las antiguas instalaciones acudía un promedio de 20 a 40 personas a ver si encontraban una oportunidad de conseguir un buen trabajo", dijo el funcionario.

Y es que dijo que, desde principios de julio, en que se cambiaron a la nueva ubicación, se tiene una afluencia de entre 10 y 15 personas al día, para revisar la bolsa de trabajo y ver sin de las vacantes que se publican hay alguna o algunas de su agrado.

Considera que esa situación será temporal, pues ya estaba la gente acostumbrada a donde por más de 15 años fueron atendidos por el personal del SNE, y además estaba más accesible en la avenida Morelos, y a pesar que están en las mismas instalaciones del Centro Social Municipal, como que todavía lo ubican bien la nueva dirección.

Lanzan Canirac Puebla e Ixtapa-Zihuatanejo campaña “Destinos de 10”



Noé DOMÍNGUEZ MARIANO.
ZIHUATANEJO, GRO- 27 DE SEPTIEMBRE DEL 2022-

Con la finalidad de aprovechar el vuelo Puebla-Ixtapa-Zihuatanejo, las delegaciones de la Canirac de ambos destinos lanzaron la campaña “Destinos de 10” en la que se ofrecerán descuentos y beneficios a turistas que viajan en la compañía Aromar.

El presidente de Cámara Nacional de la Industria de Restaurantes y Alimentos Condimentados (Canirac), Antonio Meneses Pelayo, dio a conocer que este lunes se llevó a cabo una conferencia de prensa en la capital poblana con la asistencia de más de 70 medios de comunicación en donde dieron a conocer la campaña.

“Puebla es de las delegaciones más grandes de la Canirac que hay en el país, con más de mil restaurantes afiliados, y lo que se está haciendo es incentivar, por medio de la aerolínea para que no se vaya a perder este vuelo, fortalecerlo”, dijo.

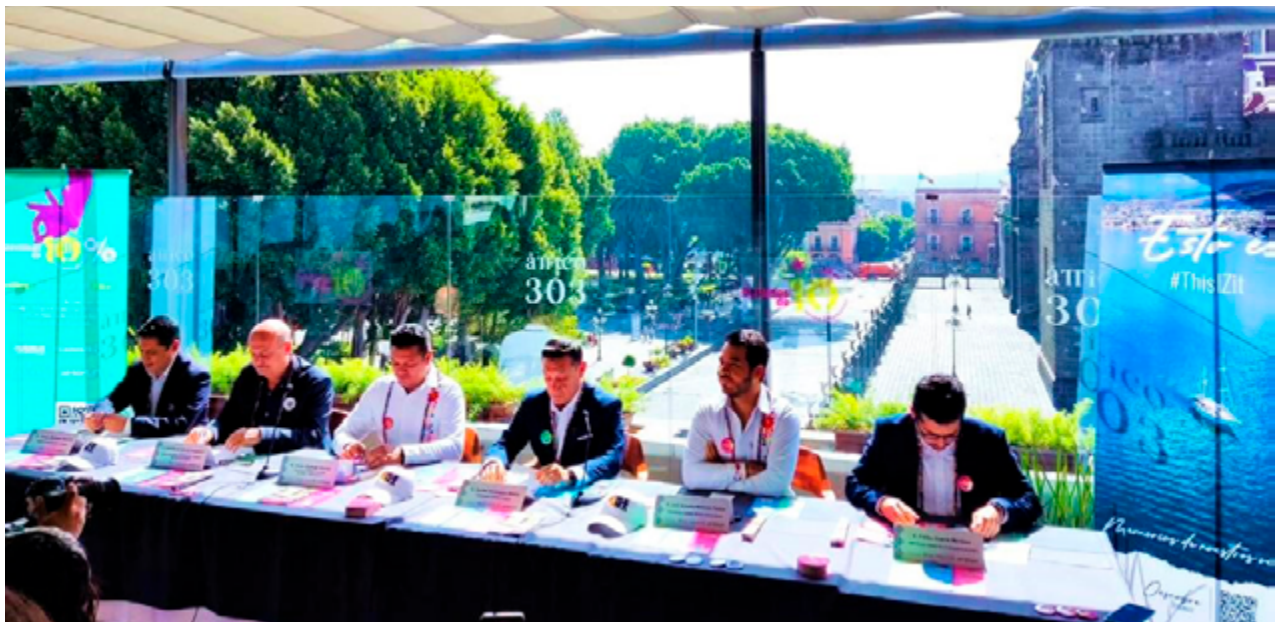

Explicó que la promoción se hace de manera digital y de forma impresa, y será un impacto fuertísimo y para que los turistas de Ixtapa-Zihuatanejo y la propia gente local volteen a ver a Puebla como un destino que se puede visitar y disfrutar un destino que es patrimonio cultural de la humanidad.

Es un trabajo de equipo –dijo- por medio de las delegaciones de la Canirac, que será un gran intercambio turístico y gastronómico, y poder aprovechar la frecuencia aérea entre los dos destinos.

Meneses Playo dijo que estuvieron presentes el Presidente de Canirac Puebla, Carlos Azomoza Alacio; el director general de promoción turística del estado de Puebla, Juan Ramón Álvarez; el director de turismo de Ixtapa Zihuatanejo, Jesús Gallegos; el director de turismo municipal del ayuntamiento de Puebla Carlos Huerta y el Director senior de ventas de Aeromar, Jesús Briones.



Se retoma vacunación contra Covid-19

> *La jornada se amplió para lunes y martes de esta semana*

Edgar Magaña
ZIHUATANEJO, GRO., A 27 DE SEPTIEMBRE DE 2022-

La vacunación contra Covid-19 se retomó este lunes luego del receso del fin de semana, logrando aplicar un promedio de 400 dosis por día.

El coordinador municipal de la Secretaría de Salud en Zihuatanejo, Jorge Donovan Vargas Rodríguez, informó que además de las primeras dosis, del primer y segundo refuerzo, este lunes también se aplicó el tercer refuerzo para los ciudadanos mayores de 18 años.

Precisó que se tiene una afluencia de alrededor de 400 personas por día para recibir el biológico de CanSino en la sede de la cancha techada de la colonia 12 de Marzo. En un recorrido por el lugar, se constató que el personal de la Secretaría de Salud del Estado inmunizó de forma rápida a los asistentes, los cuales no presentaron complicaciones.

Además de que el gobierno federal anunció que a partir de este lunes también se iba a estar vacunando en el Instituto Mexicano del Seguro Social (IMSS) de Zihuatanejo. Hasta ahora la campaña de vacunación se ha desarrollado sin mayores contratiempos en este y los otros municipios de la región Costa Grande.

ANZ
AGENCIA DE NOTICIAS ZIHUATANEJO

27 DE SEPTIEMBRE DE 2022
Facebook: Agencia de Noticias Zihuatanejo

Presidente Jorge Sánchez Allec arranca pavimentación en unidad habitacional Magisterial





ZIHUATANEJO- 27 DE SEPTIEMBRE DEL 2022-

Al seguir trabajando en el mejoramiento de las condiciones de habitabilidad en los diferentes sectores de la zona urbana de Zihuatanejo de Azueta, el presidente Jorge Sánchez Allec, acompañado de integrantes de la Comuna y directores municipales, visitó este lunes la unidad habitacional Magisterial, localizada en la parte superior de la colonia La Noria, donde dio el banderazo de inicio a una obra de pavimentación con carpeta asfáltica que beneficiará a decenas de familias asentadas en esta parte del puerto.

Al iniciar su mensaje, el presidente Jorge Sánchez Allec destacó que están haciendo equipo con la ciudadanía para hacer estas obras y en el caso de esta colonia dijo que ya se había pavimentado la calle principal y ahora serán cinco calles más.

"Tenemos que seguir haciendo esfuerzos para continuar con este tipo de pavimentaciones", subrayó y agregó que esa "es la dinámica que tenemos de trabajo, que la gente se sienta satisfecha y que ustedes tengan vialidad dignas, de acuerdo a la ciudad donde viven, que es la Ciudad de Todos".

Para finalizar, el presidente Jorge Sánchez Allec dijo que de esta manera se seguirá con el desarrollo de la ciudad con el mantenimiento óptimo de las vialidades.

Malaquias Peréz Abarca y Claudia Piedra Ríos agradecieron por estos trabajos de pavimentación de cinco calles que vendrán a darle una nueva imagen a la colonia.

Sigue el impulso por parte de Gobierno de Zihuatanejo para programas en apoyo de la Educación.



"Junto al DIF entregan las primeras 70 tabletas .

ZIHUATANEJO- 27 DE SEPTIEMBRE DEL 2022-

Este lunes por la tarde, arrancó el programa "Todos Conectados", mismos que hace unos días había anunciado, la Presidenta Honoraria del DIF Lizette Tapia Castro y que cuenta con el respaldo del presidente Jorge Sánchez Allec.

La primera trabajadora social del municipio, LizetteTapia Castro explicó cómo y para que se pensó este programa "Todos Conectados"

"Este programa tiene el objetivo de dotar de una Tableta digital a niños estudiantes de primaria en el municipio y forma parte del compromiso que el Presidente, Jorge Sánchez Allec tiene con la educación .

Agregó que "Todos Conectados" surgió por la pandemia, para cubrir la necesidad de que los niños pudieran seguir con su educación desde casa. "Con esta herramienta los estudiantes podrán tener acceso a la plataforma digital que tiene el Gobierno Municipal con libros que les proporcionaran la información para sus estudios".

En su intervención el Alcalde,Jorge Sánchez Allec señaló que este programa tiene que caminar para dotar de herramientas modernas a los niños y anunció que cada mes se entregaran 70 tabletas, hasta que termine su administración.

"Porque una buena educación forma a las grandes ciudades", enfatizó Sánchez Allec al tiempo de agradecer a su esposa Lizette Tapia por darle seguimiento al programa y a su Cabildo en general por apoyarlo en la asignacion de recursos para este y otros programas en favor de la educación.

Asimismo agradeció a los padres de familia por su participación y su confianza en este programa subsidiado.



El Gobierno Municipal de Zihuatanejo impulsa el turismo e intercambio con Puebla a través de la campaña Destinos de 10.

ZIHUATANEJO- 27 DE SEPTIEMBRE DEL 2022-

Como parte de las acciones estratégicas para fomentar la actividad turística de este municipio, dio inicio un trabajo coordinado entre los gobiernos de Puebla y Zihuatanejo, los restauranteros de ambos destinos a través de su representación en la CANIRAC, la Oficina de Convenciones y Visitantes de Ixtapa Zihuatanejo y Aeromar.

A partir del 26 de septiembre y hasta el 15 de diciembre del 2022, se llevará a cabo esta campaña que ofrece 10% de descuento en los restaurantes participantes de CANIRAC Ixtapa Zihuatanejo y CANIRAC Puebla, al presentar su boleto de la ruta de Aeromar Puebla-Ixtapa Zihuatanejo o viceversa.

Además de incentivar esta ruta aérea, se complementa con la invitación a los viajeros para que conozcan y disfruten de la gastronomía de ambos destinos.

Destino de 10 dio inicio este lunes en Puebla, con la presencia del Lic. Juan Ramón Álvarez Cuspineira, Director general de promoción turística de la Secretaría de Turismo del Estado de Puebla, Carlos Huerta Ramírez, Director de Turismo del Ayuntamiento de Puebla,

Jesús Gallegos Galván, Director de Turismo Municipal de Ixtapa Zihuatanejo, Carlos Azomoza Alacio, Presidente de CANIRAC Puebla, José Antonio Meneses Pelayo, Presidente de CANIRAC Ixtapa Zihuatanejo y Jesús Briones García, Director Senior de Ventas de Aeromar.

Además de las autoridades y empresas organizadoras, estuvieron presentes distintos medios de comunicación, agentes de viajes y tour operadores.

Durante su intervención, Gallegos Galván, representante del gobierno municipal a través de la dirección de Turismo, expresó, “agradecemos a todos los que hoy nos acompañaron en el lanzamiento de la campaña Destinos de 10, ha sido pensada de forma atractiva y diferente. Nuestro

emblema es la gastronomía tradicional de ambos destinos y estamos seguros que cautivará a más de uno para viajar en el vuelo directo que conecta a ambas ciudades con Aeromar, nuestro socio comercial”.



Igualdad entre mujeres y hombres, fundamental para el desarrollo municipal: Jorge Sánchez Allec

“Cierra en Zihuatanejo foro de consulta estatal para elaboración de programa sobre el tema.

ZIHUATANEJO- 27 DE SEPTIEMBRE DEL 2022-



Al encabezar este lunes, junto con la secretaria de la Mujer del gobierno de Guerrero, Violeta Pino Girón; su esposa Lizette Tapia Castro e integrantes del Cabildo, el Foro de Consulta Ciudadana para la Elaboración del Programa Estatal para la Igualdad entre Mujeres y Hombres, el presidente Jorge Sánchez Allec enfatizó que su gobierno y el DIF Zihuatanejo están trabajando de la mano en este tema, porque es fundamental para lograr un municipio con mayor desarrollo.

Después de darle la bienvenida a la funcionaria estatal, el alcalde Sánchez Allec expresó que “yo no veo una sociedad equilibrada, un municipio bien desarrollado, un estado, incluso, bien integrado, si no se da esta igualdad, si no cuidamos a las mujeres y si no nos apoyamos con estos temas que son tan importantes”.

Consideró imperativo que en el sector varonil se haga conciencia y replicar con el ejemplo sobre el tema de igualdad, que hoy por hoy es de los más importantes dentro de la agenda de gobierno, aunque reconoció que pese a los avances logrados en el objetivo de prevenir, atender y erradicar las violencia contra las mujeres, “la verdad es que hay un trecho grande todavía por alcanzar, pero que si todos abonamos, si todos y todas ponemos nuestro grano de arena, vamos a ir generando en nuestros municipios, en nuestras responsabilidades, este tema de igualdad de manera importante”.

El Ejecutivo municipal reconoció que en la gestión gubernamental, “yo he visto que encontramos más responsabilidades, encontramos más resultados, encontramos más efectividad cuando las mujeres están al frente y están dirigiendo, eso es algo que hay que aprovechar, eso es algo que hay que destacar”, poniendo como ejemplo que en el caso del gobierno de Zihuatanejo, las áreas de Salud, Educación y Tesorería, están a cargo de mujeres. “Nos están ayudando a producir mejores resultados”.

Asimismo, se comprometió a que junto con los síndicos, los regidores, los directores de todas las áreas municipales y el DIF que encabeza su esposa Lizette Tapia Castro, seguirán trabajando en estas políticas que hoy ocupan a las mujeres y los hombres de las diferentes regiones del estado de Guerrero.

Por su parte la titular de SEMUJER, Violeta Pino Girón, al tiempo de reconocer el trabajo que viene realizando la presidenta honoraria del DIF Zihuatanejo, Lizette Tapia Castro, en un tema presente en la vida democrática nacional, como es la equidad de género, informó que hoy en este puerto se está cerrando el Foro de Consulta Ciudadana pata la Elaboración del Programa Estatal para la Igualdad entre Mujeres y Hombres 2022-2027, que está alineado al Plan Estatal de Desarrollo del Gobierno de Guerrero.

Explicó que la gobernadora Evelyn Salgado Pineda instruyó que dicho foro de consulta ciudadana se realizara en todas las regiones del estado para recoger la información directa de las integrantes del sector femenil, porque son las que mejor conocen su territorio y tienen el diagnóstico de cómo se vive en estos espacios de la geografía estatal, por lo que ellas pueden hacer una importante aportación para la formulación del mencionado programa, sobre cuyos objetivos y alcances la ponente María de la Paz López Barajas haría las precisiones correspondientes, indicó la funcioanria.

Lluvias y regreso a clases provocaron disminución de actividad para el gremio de fiestas



Edgar Magaña

ZIHUATANEJO, GRO., A 27 DE SEPTIEMBRE DE 2022.-

Las lluvias y el regreso a clases disminuyeron en un 50 por ciento la actividad para el gremio de fiestas en Ixtapa-Zihuatanejo, aunque se espera una recuperación a partir del próximo mes.

El secretario de la Asociación de Sonideros de Zihuatanejo, Raúl Fernández Ballesteros, precisó que en los meses de junio, julio, agosto y septiembre, es normal que se presente una disminución en la realización de eventos, principalmente por el tema de las precipitaciones. A ello se suma el regreso a clases que genera un gasto importante para los padres de familia a finales de agosto.

Ambos factores inciden en cancelación o postergación de fiestas como: bodas, XV años, bautizos y cumpleaños. Actualmente los fotógrafos, sonideros, DJ, maquillistas, estilistas, músicos, animadores y los salones de fiesta tienen una demanda del 50 por ciento.

Afortunadamente la pandemia por Covid-19 dio tregua y se espera que el panorama cambie a partir del mes de octubre, cuando se reactivan varios eventos o celebraciones. Además de que hay un buen nivel de reservaciones para fin de año cuando se tiene una mayor actividad.

Fernández Ballesteros agregó que hace mucho tiempo se realizaban fiestas en calles o lugares abiertos; sin embargo, ahora los eventos se llevan a cabo en su mayoría en espacios cerrados y con un menor número de invitados, principalmente familiares.







Lluvias han dañado carretera federal Zihuatanejo-Lázaro Cárdenas

Edgar Magaña

ZIHUATANEJO, GRO., A 27 DE SEPTIEMBRE DE 2022.-

Las lluvias de las últimas semanas han dañado varios puntos de la carretera federal Zihuatanejo-Lázaro Cárdenas, la cual recientemente fue rehabilitada.

Automovilistas reportaron que las precipitaciones ya han provocado baches nuevos cerca de Los Llanos, de Troncones, Tamacuas, Feliciano, El Chico, El Naranjito, entre otros lugares. El flujo de vehículos pesados también es un factor determinante en el mal estado carretero, como lo informó el alcalde de La Unión, Crescencio Reyes Torres, quien precisó que es necesario que la Secretaría de Comunicaciones y Transportes (SCT) intervenga en el área de Zacatula y El Naranjito, la cual es altamente circulada por tráilers.

En cuanto al tramo de Zihuatanejo, hace unos días, el alcalde, Jorge Sánchez Allec informó a través de sus redes sociales que en coordinación con la SCT se rehabilitó el tramo La Puerta-San José Ixtapa, logrando mejorar las condiciones para todos los automovilistas.

Cabe destacar que la Secretaría de Comunicaciones y Transportes reencarpetó varios tramos de la vía federal hace unos meses. Sin embargo, ahora otros puntos han resultado afectados ante las constantes lluvias que se han registrado en la región.

Sigo pidiendo justicia: mamá de caído de Avispones en tragedia de Iguala



Rinden homenaje en Chilpancingo a joven futbolista víctima de los hechos en los que también desaparecieron 43 normalistas de Ayotzinapa en 2014

CHILPANCINGO, GRO., 26 DE SEPTIEMBRE DE 2022.-

Este lunes se llevó a cabo un homenaje a David Josué Evangelista, mejor conocido como El Zurdito, un joven futbolista víctima de los hechos trágicos de Iguala en 2014.

Durante esos hechos, fueron desaparecidos 43 normalistas de Ayotzinapa. Además, perdió la vida el chofer del camión en el que viajaban los jugadores del equipo Avispones Víctor Manuel Lugo Ortiz y el joven deportista.

Roberta Evangelista, mamá de El Zurdito, expresó que a la fecha los familiares de las víctimas siguen sin saber qué sucedió realmente durante esa noche del 26 de septiembre.

Dijo que se desconoce si fue un ataque directo o una confusión la agresión al camión que trasladaba a los jugadores del equipo Avispones, toda vez que el vehículo que utilizaba a era diferente al de las empresas.

"Sigo pidiendo justicia por mi hijo y por todos los caídos de esa noche y por el esclarecimiento de los hechos", mencionó Evangelista Hernández.

La madre del joven reprochó la ausencia de la gobernadora Evelyn Salgado Pineda y de la presidenta municipal de Chilpancingo Norma Otilia Hernández Martínez, de quienes dijo que sí habían apoyado para el desarrollo del evento, pero que era mejor su asistencia.

El evento conmemorativo se llevó a cabo en el Polideportivo de Chilpancingo, en la cancha que lleva el nombre de El Zurdito.







Vivos se los llevaron: bloquean en Acapulco a 8 años de Ayotzinapa

Estudiantes de la ESEF cierran 25 minutos la Costera en el antimonumento de los 43, donde ponen rosas blancas y exigen justicia por los desaparecidos

ACAPULCO, GRO., 26 DE SEPTIEMBRE DE 2022.-

Estudiantes de la Escuela Superior de Educación Física (ESEF) bloquearon 25 minutos la avenida Costera Miguel Alemán del puerto, para exigir justicia por la desaparición de los 43 normalistas de Ayotzinapa en 2014.

Minutos antes de las 15 horas, los normalistas de la ESEF llegaron al antimonumento de los 43 ubicado en la Vía Rápida de Acapulco y bloquearon el sentido de la vía que va del Centro a la glorieta de La Diana.

Los manifestantes impidieron el paso con pancartas en mano, donde se leían consignas como: "Vivos se los llevaron, vivos los queremos".

Luego de 25 minutos los estudiantes liberaron la vía, pero primero contaron hasta 43, exigieron justicia y colocaron rosas blancas en el antimonumento.

ANZ AGENCIA DE NOTICIAS ZIHUATANEJO

27 DE SEPTIEMBRE DE 2022

Facebook: Agencia de Noticias Zihuatanejo

Organizaciones Sociales conmemoran el octavo aniversario de la desaparición de los 43 estudiantes de Ayotzinapa

Por Marco Antonio Villegas

ATOYAC.- 27 DE SEPTIEMBRE DEL 2022.-

La dirigente de la OCSS, Norma Mesino Mesino responsabilizó al estado y a los militares de la desaparición de los 43 estudiantes de la Normal Rural "Raúl Isidro Burgos" de Ayotzinapa.

En el acto efectuado en el antimonumento en la Y griega con motivo del octavo aniversario de estos sucesos ocurridos en Iguala, Guerrero la madrugada del 26 y 27 de septiembre del 2014, Mesino, sostuvo que la OCSS se ha sumado a la lucha para que se castigue a los responsables.

Lamentó que el caso sigue en la impunidad a pesar que hubo indignación internacional no han sido juzgados los funcionarios y militares involucrados, por lo que se solidarizó con los familiares, padres y madres agraviados.

Dijo que continuarán en la exigencia de justicia para que los estudiantes sean presentados con vida.

En el evento estuvieron presentes integrantes del Colectivo de Organizaciones Sociales, quiénes depositaron una ofrenda floral en el antimonumento de los 43 normalistas desaparecidos.







Marchan en Chilpancingo en solidaridad con padres de los 43

> *Más de 200 estudiantes del Frente Unido de Normales parten de la avenida Lázaro Cárdenas hasta llegar al Zócalo.*



Redacción/Quadratín

CHILPANCINGO, GRO., 27 DE SEPTIEMBRE DE 2022.-

Un grupo de más de 200 alumnos que integran el Frente Unido de Normales Públicas del Estado de Guerrero (FUNPEG) marcharon este lunes en Chilpancingo en solidaridad con los padres de los 43 alumnos desaparecidos de Ayotzinapa.

Con motivo de los 8 años de conmemoración del caso Iguala, los alumnos partieron de la avenida Lázaro Cárdenas en el monumento a los 43 y concluyeron su recorrido en el Zócalo de la ciudad.

Durante la marcha, los normalistas demandaron justicia por los 43 y se pronunciaron en favor de los padres quienes buscan a sus hijos desde el 26 de septiembre de 2014

Los normalistas del FUNPEG, entre mujeres y hombres, llevaban fotografías de los 43 normalistas desaparecidos, además de pancartas con las consignas de exigen-





Gobierno de Petatlán entrega aparatos auxiliares auditivos, lentes y apoyos de movilidad



Se beneficiaron más de 250 petatlecos.

De esta manera coadyuvamos en el impulso del sector de la población que vive con alguna capacidad diferente motivandolos a continuar adelante en sus actividades del día a día: Javier Aguilar



PETATLÁN GRO- 27 DE SEPTIEMBRE DEL 2022-

Con la entrega de 292 aparatos auxiliares concluyó con éxito la "1ra Jornada De: Entrega De Auxiliares Auditivos, Lentes De Armazon Y Apoyos De Movilidad" donde por medio de la Beneficiencia Piublica Nacional que encabeza el Dr. Leonardo Alfonso Verduzco Dávila director general de la Administración del Patrimonio de la Beneficencia Pública y a través de la secretaria de Salud del Estado de Guerrero que encabeza la Dra. Dra. Aidé Ibarez Castro en colaboración con el H. Ayuntamiento Municipal de Petatlán Gro. Que preside en Lic. Perfecto Javier Agilar Silva se logró la gestión de 292 aparatos auxiliares con un valor monetario de setecientos cuarenta y dos mil novecientos noventa y un pesos, beneficiando a 251 personas con alguna discapacidad auditiva, visual o motriz.

En su mensaje el Presidente Municipal Javier Aguilar Silva agradeció la presencia del Lic. José Antonio Abad Mena, y por su conducto envió el más fraterno de los saludos al el Dr. Alfonso Verduzco Director General de la Administración del Patrimonio de la Beneficencia Pública, el edil en su participación aprovechó para reconocer el atinado trabajo que lleva a cabo en cuanto a política social el Presidente de la Republica Andres Manuel Lopez Obrador, "a través de sus mecanismos.y programas se ha cuidado que se entreguen los apoyos y beneficios a quien más lo necesita de manera directa" además reconoció el trabajo que realiza la Gobernadora del Estado la Mtra. Evelyn Salgado Pineda en pro de las y los guerrenses en el sector salud" donde dijo "todo nuestro cariño y reconocimiento por su compromiso con la salud y en especial por nuestro pueblo", el alcalde en su mensaje de la misma manera hizo extenso el agradecimiento al equipo de colaboradores que hicieron posible la gestión desde quienes recabaron e hicieron el senso de las personas con capacidades diferentes donde comentó "es un trabajo impresionante el que se realiza previo a la entrega de apoyos, para el equipo del DIF y al Director de Atención Ciudadana el Dr. Oscar Sandoval todo mi reconocimiento y se que para ustedes no hay mayor satisfacción de apoyar de primera mano a quienes más lo necesitan" concluyó

Por su parte la Primera Dama del Municipio la Sra. Elsa Guerrero Ruiz invitó a la ciudadanía que requieran alguno de estos apoyos se acerquen a las oficinas atención Ciudadada ubicado en la planta baja del H. Ayuntamiento para entregar la documentación correspondiente y conozcan de más apoyos que se estarán brindando a través de la ventanilla que se mantendrá abierta durante el año y con esto poder gestionar más apoyos y beneficiar a más petatlecos que requieran de apartos auxiliares.

Al termino de las participaciones de mano del acalde y de las personalidades que formaron parte del presidium se hicieron entrega de manera gratuita se entregaron en total 40 sillas normales, 5 sillas PCI, 5 bastones, 12 andaderas, 7 pares de muletas, 82 auxiliares auditivos y 141 lentes de armazón.



ANZ
AGENCIA DE NOTICIAS ZIHUATANEJO

27 DE SEPTIEMBRE DE 2022
Facebook: Agencia de Noticias Zihuatanejo



Encabeza Evelyn Salgado entrega de apoyos del Programa Emergente de Vivienda por casi 100 MDP en más de mil 650 acciones para Iguala y Chilpancingo

Suman más mil 800 MDP de inversión en 17 mil apoyos de vivienda entregados en Guerrero del 2019 al 2022: SEDATU

Reconoce la gobernadora apoyo del presidente Andrés Manuel López Obrador a las familias de Guerrero que menos tienen



CHILPANCINGO, GRO., 27 DE SEPTIEMBRE DEL 2022.

La gobernadora Evelyn Salgado Pineda y la subsecretaria de Ordenamiento Territorial y Agrario del Gobierno de México, Edna Vega Rangel, encabezaron la entrega de Cartas de Aceptación de Apoyos del Programa Emergente de Vivienda, que representa para este año 2022, una inversión para Chilpancingo e Iguala por casi 100 millones de pesos con más de mil 650 acciones para la ampliación o mejoramiento de viviendas que contribuye a la atención del rezago en zonas de mayor marginación.

En su mensaje, la gobernadora destacó los beneficios del programa Emergente de Vivienda que implementa el presidente Andrés Manuel López Obrador en Guerrero, al tener características multi factoriales pues atiende la reactivación económica del país afectada, genera empleos en la industria de la construcción y coadyuva a garantizar a las familias el acceso a una vivienda digna.

Este programa a cargo de la Secretaría de Desarrollo Urbano y Ordenamiento Territorial Federal representa un monto de inversión en Chilpancingo por más de 63 millones de pesos con más de mil acciones y en Iguala se benefician a más de 651 familias con 3.8 millones de pesos a través del otorgamiento de apoyos económicos para ampliación o mejoramiento de vivienda a familias de bajos ingresos en zonas urbanas de mayor marginación ubicadas en los municipios prioritarios definidos por la SEDATU en coordinación con la Conavi.

En este contexto, el estado de Guerrero se ubica en el séptimo lugar a nivel nacional en otorgar apoyos de vivienda, sumando del año 2019 a la fecha, más de 17 mil acciones con casi mil 800 millones de pesos de inversión para este programa diseñado personalmente por el presidente Andrés Manuel López Obrador, subrayó la subsecretaria de Ordenamiento Territorial y Agrario del Gobierno de México, Edna Vega Rangel.

Destacó que este programa de Apoyo Emergente de Vivienda beneficia a las familias más afectadas por la crisis económica y que carecen de seguridad social, además de no contar con los recursos suficientes o no contar con mecanismos de financiamiento para resolver sus necesidades de vivienda y que permitan reducir el rezago al garantizar el derecho de una vivienda adecuada, otorgando los subsidios de manera directa a la población.

En el evento desarrollado en el auditorio "José Joaquín de Herrera" en la Casa del Pueblo, la gobernadora Evelyn Salgado con la subsecretaria Edna Rangel y el Delegado Federal de Programadas Sociales del Bienestar, Iván Hernández Díaz, con el Director General de Conavi, Juan Javier Granados Barrón y la Alcaldesa de Chilpancingo, Norma Otilia Hernández Martínez, realizaron la entrega simbólica de las cartas de aceptación de los apoyos del Programa Emergente de Vivienda para mujeres jefas de familia de Chilpancingo e Iguala.



Instancias de los tres niveles de gobierno, fortalecen seguridad en la región de la Costa Grande

Se desarrolla la actividad comercial y turística de manera normal en Zihuatanejo

Dan a conocer logros y acciones de la Fiscalía General y la Secretaría de Seguridad Pública estatal, durante la transmisión semanal de la Mesa de Coordinación Para la Construcción de la Paz

CHILPANCINGO, GRO., 27 DE SEPTIEMBRE DE 2022.-

Resultado de un operativo conjunto de los tres órdenes de gobierno, la actividad comercial y turística se realiza de manera normal en Zihuatanejo, informó el subsecretario de Prevención y Operación Policial, de la Secretaría de Seguridad Pública del Estado, Irvin Jiménez Sánchez, en donde la semana pasada después de un trabajo de inteligencia de los gobiernos federal, estatal y municipal se logró la detención de ocho personas las cuales fueron puestas a disposición y vinculados a proceso.

Lo anterior, fue informado durante la transmisión semanal de la Mesa de Coordinación Para la Construcción de la Paz y en la que Jiménez Sánchez hizo un llamado para que la ciudadanía no caiga en las noticias falsas que circulan en redes sociales, sobre todo en las que se refieren a amenazas y pidió que se denuncie al 911 o ante la policía cibernética para conocer si son o no reales estás situaciones.

Por otro lado, mencionó los resultados de la semana que concluyó destaca la detención de 26 personas, 34 vehículos, el decomiso de 53 armas, 3 mil 200 cartuchos, 98 cargadores y 9.5 kg de drogas en un operativo conjunto con autoridades federales.

Por su parte, el director de comunicación social de la Fiscalía General del estado Rafael Lara Hidalgo, informó que los resultados de su dependencia, incluyen la integración de 19 carpetas de investigación por delitos como homicidio doloso, homicidio por tránsito de vehículos, lesiones y violencia intrafamiliar.

Además de 50 acuerdos reparatorios obtenidos por el centro de justicia alternativa y seis personas localizadas a través de los diferentes mecanismos de localización de personas.

En la transmisión, participó el director de Transportes del Estado Arturo Salinas Sandoval, quien informó del Transporte Violeta que consiste en unidades del servicio público para uso exclusivo de mujeres para evitar que sean víctimas de abuso y acoso.

Además, dijo que también se lleva a cabo el Plan de Control y Regularización del Servicio del Transporte Público en el estado, en donde realizan supervisiones en las unidades del servicio público para que no cuenten con vidrios polarizados y que tengan la documentación en regla y su número económico de la unidad rotulado en la parte de arriba de la unidad, a fin de que puedan ser localizables en caso de algún incidente.

Asistieron a esta sesión semanal, el director de comunicación social del gobierno de estado René Posselt Aguirre y el vocero de la mesa de coordinación Randy Suástegui Cebrero.



Más de 4 mil acciones de salud brindan las Unidades Médicas Especializadas en Acapulco y Cocula

Se continúa dando atención médica de calidad y gratuita a la población guerrerense: Ibarez Castro

CHILPANCINGO, GRO., 27 DE SEPTIEMBRE DE 2022.-

En cumplimiento a los compromisos de la gobernadora Evelyn Salgado Pineda, de acercar los servicios médicos de primer nivel a las comunidades más marginadas de Guerrero, la Secretaría de Salud informó que en la jornada médica que comprendió del 19 al 23 de septiembre las Unidades Médicas Especializadas realizaron 4,005 acciones en la comunidad de Llano Largo del municipio de Acapulco y en Cocula, en la región Norte.

Se brindaron un total de 815 consultas médicas, así como 34 consultas a embarazadas, 2 consultas por infecciones respiratorias agudas, 207 consultas a pacientes con enfermedades crónicas, 140 consultas a pacientes con Hipertensión Arterial y 125 consultas a pacientes con diabetes mellitus, esto en los dos puntos que se visitaron.

La secretaria de Salud estatal, Aidé Ibarez, explicó que se realizaron 380 estudios de laboratorio clínico, 256 consultas odontológicas, 310 estudios de densitometría calcánea, 311 electrocardiogramas, 250 ultrasonidos pélvico y obstétrico, 294 mastografías, 301 radiografías de tórax, 101 audiometrías, 76 optometrías, 44 atenciones psicológicas, 305 acciones de prevención de pediculosis y 562 recetas surtidas.

"Estas acciones se logran gracias a los esfuerzos de nuestra gobernadora Evelyn Salgado, quien toca puertas en la federación para poder gestionar más recursos y estos se destinen en apoyos, como lo es la salud, es un tema que es de suma importancia para este gobierno, por ello de manera gratuita estamos llegando a los lugares más apartados del estado para dar estos servicios de calidad como lo merece la población", dijo Ibarez Castro.



Por último la funcionaria estatal dijo que durante la última semana, se han brindado 161 consultas diarias y un promedio de 801 acciones de salud, como parte de esta estrategia impulsada por la mandataria estatal, a través de la cual 24 Unidades Médicas Especializadas recorrerán 40 municipios para garantizar atención médica a más de 983 mil habitantes de comunidades con alta marginación y que no tienen acceso a ningún tipo de seguridad social, indicó la titular de la Secretaría de Salud Guerrero.

ANZ AGENCIA DE NOTICIAS ZIHUATANEJO

27 DE SEPTIEMBRE DE 2022

Facebook: Agencia de Noticias Zihuatanejo

QATAR 2022: LLAMATIVO ERROR DE GOOGLE ANUNCIA LOS DOS FINALISTAS DE LA COPA DEL MUNDO





> *¿Predicción o falla humana? Usuarios de todo el mundo debaten esta "predicción" que salta en el navegador al hacer una búsqueda del estadio de la final.*

Google se adelantó y publica los dos equipos que jugarán la final del Mundial de Qatar 2022 el 18 de diciembre de 2022. ¿Se trata de un error del algoritmo o una equivocación humana? Usuarios de todo el mundo compartieron la imagen que resulta de la búsqueda asociada a la Copa del Mundo. Se trata de una curiosa "falla" que exhibe Google sobre el partido decisivo del torneo más relevante del planeta.

Basta con buscar "Lusail Stadium próximo eventos" para que el navegador muestre un fixture de los encuentros que se disputaran en aquel complejo deportivo. Y allí el 18 de septiembre aparecen: Brasil y Francia.

Esta sorpresa que publica Google contrasta con la predicción matemática que hizo Joachim Klemen, un corredor de bolsa, que implementó una fórmula para saber quién se consagrará en la máxima cita, luego de haber acertado que Alemania sería campeón en 2014 y Francia en 2018.

Esta sorpresa que publica Google contrasta con la predicción matemática que hizo Joachim Klemen, un corredor de bolsa, que implementó una fórmula para saber quién se consagrará en la máxima cita, luego de haber acertado que Alemania sería campeón en 2014 y Francia en 2018.

Según este estudio, la Selección Argentina de Lionel Messi ganará el Mundial de Qatar 2022 tras vencer a Inglaterra en la final y a España en semifinales.

El historial de pronósticos de Klemen es positivo, dado que acertó que Alemania sería campeón en Brasil 2014 y Francia en Rusia 2018.



EN AMÉRICA YA ELIGIERON AL SUSTITUTO DE LUIS FUENTES O ROGER MARTÍNEZ

> *Tal parece que la afición del América ya decidión quién debe ser el primer refuerzo para el Clausura 2023.*

Pese a que la gran mayoría de liga se encuentra paradas por la Fecha FIFA de septiembre, en la Liga MX se llevaron a cabo dos partidos que estaban pendientes por diferentes motivos. Y fue en uno de ellos donde un jugador maravilló a los aficionados del América.

El partido entre Pumas y Puebla, correspondiente a la Jornada 7 del Torneo Apertura 2022 apenas se llevó a cabo el pasado viernes, en el Estadio Cuauhtémoc. Varios seguidores azulcremas estuvieron muy al pendiente de las acciones y quedaron fascinados con Maximiliano Araújo, carrilero uruguayo de la Franja.

El futbolista charrúa de 22 años dio una asistencia y provocó un autogol a favor de los poblanos, pero la realidad es que desde hace tiempo es uno de los mejores elementos del equipo que dirige Nicolás Larcamón.

En el pasado reciente, aficionados azulcremas ya mostraron su aprobación para que el club de Coapa haga un intento por Maxi Araújo. Ahora de nuevo se rindieron ante la calidad del sudamericano, ya que consideran que puede ser un buen reemplazo generacional de Luis Fuentes, o bien que ocupe la plaza de extranjero de Roger Martínez.

"Maxi Araujo para ser el remplazo generacional de mi Luis Fuentes en la lateral izquierda"; "Maxi Araujo cómo reemplazo de Roger Martinez. Y ya con eso tendríamos 5 Uruguayos en el Ave"; "me gusta para el Club América".

Hallan desvíos por 35 mdp en STPS en apoyo a jóvenes y empleo

La Auditoría Superior de la Federación reporta posibles desfalcos en el programa Jóvenes Construyendo el Futuro y el Servicio Nacional de Empleo, por reducción en los gastos de verificación.



En los dos primeros años del actual gobierno, la Secretaría del Trabajo y Previsión Social (STPS) acumuló irregularidades en la aplicación del programa Jóvenes Construyendo el Futuro y en la operación de la Plataforma Digital del Servicio Nacional de Empleo (SNE) que sumaron más de 35 millones de pesos de recursos públicos por aclarar o devolver.

Debido a que la plataforma de la Auditoría Superior de la Federación (ASF), en la que se reportan los avances en la atención de observaciones no funcionaba al cierre de esta edición, no fue posible verificar si la STPS ya atendió las solicitudes de aclaración y de reembolso de los montos señalados.

En materia de inspección a las condiciones laborales de los centros mineros del país, la dependencia encabezada por Luisa María Alcalde recortó el presupuesto para verificaciones, no colaboró con las empresas del ramo y solamente "efectuó sus labores de manera inercial".

Así lo revelan las cuatro auditorías que la ASF ha realizado hasta ahora a la dependencia, las cuales todavía no incluyen la revisión al ejercicio fiscal 2021.

Programa social sin revisión

En 2019, la STPS comenzó a operar el programa Jóvenes Construyendo el Futuro, política emblema para apoyar a la juventud, de entre 18 y 29 años, a vincularse con el campo laboral mediante prácticas profesionales, siendo aprendices en empresas formales a cambio de una beca de 3 mil 600 pesos mensuales pagada por el gobierno.

Sin embargo, de acuerdo con las observaciones de la ASF, la aplicación del programa se hizo sin rigor, sin datos precisos y con tal desorden que ni siquiera se explicó por qué de 40 millones de pesos presupuestados, los recursos se ajustaron a sólo 23.9 millones de pesos.

Además, no se definieron ni el área responsable ni las medidas para supervisar la ejecución del programa, sus lineamientos cumplieron apenas con la mitad de lo requerido por la Ley Federal de Presupuesto y Responsabilidad Hacendaria y no se pudo comprobar que los beneficiarios recibieran los 12 pagos que les correspondían ese año.

La ASF recomendó reestructurar integralmente el programa con base en un diagnóstico confiable y definir indicadores precisos.

Para 2020, comenzaron las irregularidades en los recursos públicos, que derivaron en solicitudes para aclarar cómo se usaron 3.1 millones de pesos y para devolver 28 millones más.

La ASF pidió a la STPS aclarar por qué se pagaron 3.1 millones de pesos al IMSS por 17 mil 283 personas que recibieron atención médica sin que se demostrara que estaban en el padrón de beneficiarios ni que se capacitaban en un centro de trabajo registrado en el programa.

Pero más allá de la aclaración de ese monto, la ASF advirtió de un probable daño patrimonial por más de 28 millones de pesos por irregularidades en el uso de los recursos, empezando porque se "pagaron" 351 mil 720 pesos a personas que ya habían fallecido.

Además, se ejercieron 19.6 millones de pesos en mil 315 beneficiarios que sí estudiaban y que ya estaban en otro programa, el de Jóvenes Escribiendo el Futuro, a cargo de otra dependencia, por lo que recibieron doble beca, violentando las leyes en la materia. Por la falta de rigor en la revisión de los beneficiarios inscritos, la STPS pagó 2.2 millones de pesos a personas registradas como tutores; 1.5 millones de pesos que eran representantes de las empresas participantes, 1.04 millones a personas que ya tenían un trabajo y 153 mil 400 pesos a personas que en realidad eran servidores públicos.

En cinco días, van siete osos negros atropellados en carreteras de Coahuila

Tan sólo este lunes fueron arrolladas dos osas de aproximadamente tres años en hechos distintos, con 40 minutos de diferencia. Suman 12 en lo que va del año.

Un total de siete osos negros (ursus americanus), fueron arrollados por automovilistas en diversas carreteras de Coahuila, entre el pasado miércoles 21 y este lunes 26 de septiembre, informó Jorge Guerrero, director de Recursos Forestales y Vida Silvestre de la Secretaría de Medio Ambiente del estado.



En entrevista, el funcionario indicó que tan sólo este lunes fueron arrolladas dos osas hembras, lo que se suma a otros dos ejemplares que fueron atropellados el fin de semana, más tres que murieron también en vialidades entre el miércoles y viernes de la semana pasada. Con estos, suman 12 atropellamientos en lo que va del año.

"El día de hoy por la mañana se recibió un reporte de incidentes con un oso en el kilómetro 208 de la Carretera 57 a la altura de la de la caseta, personal técnico fue a verificarlo y resultó ser una osa hembra, aproximadamente de unos 30 kilos, de unos tres años, que ya prácticamente estaba destetada, ya andaba sola, no andaba con la mamá. Causó un accidente al grado tal que un vehículo Chevy lo atropelló y posteriormente perdió el control y se volteó éste vehículo, no hubo lesionados para el caso de la persona que la atropelló, la osa resultó muerta", relató Jorge Guerrero.

El funcionario indicó que tan solo 40 minutos después, su personal recibió un nuevo reporte de incidente, en el que otra osa fue atropellada.

"Se acudió, ese estaba a escasos metros de la caseta, en el kilómetro 2.4, era una hembra igual de aproximadamente tres años, con pesos muy similares, también atropellada, buscamos la evidencia y al parecer fue un vehículo grande el que la atropelló", lamentó.

De acuerdo con el director de Recursos Forestales y Vida Silvestre, en esta época del año los osos negros bajan de la sierra en busca de alimento, a fin de prepararse para su hibernación, pero debido al aumento de construcción de cabañas en el bosque, los incendios, el crecimiento de la mancha urbana, y la falta de disponibilidad de presas en su territorios naturales, cada vez son más susceptibles y tienden a buscar basura en las zonas urbanas.

ANZ
AGENCIA DE NOTICIAS ZIHUATANEJO

27 DE SEPTIEMBRE DE 2022
Facebook: Agencia de Noticias Zihuatanejo

¿Romance a la vista? Rumores apuntan a una relación entre Brad Pitt y Emily Ratajkowski

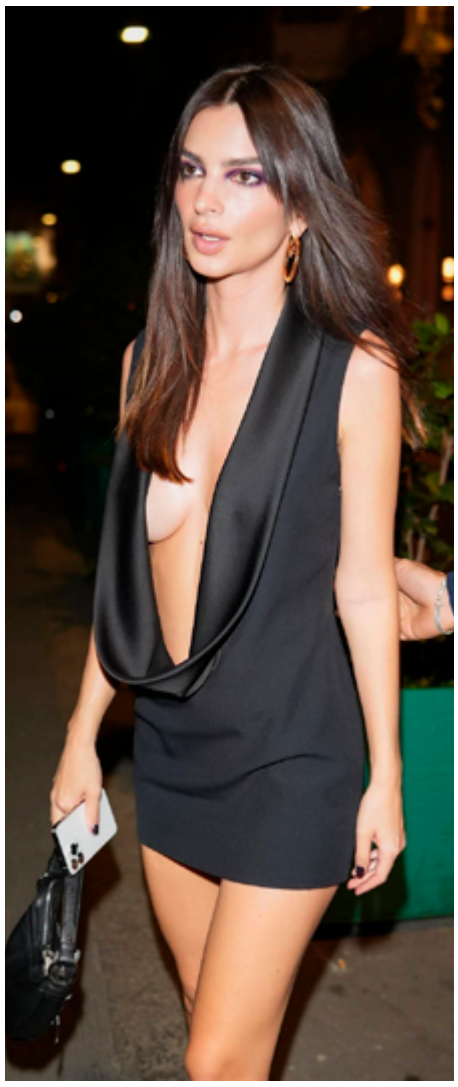

Redes sociales apuntan a una posible relación entre el actor de 58 años con la modelo de 31.

Distintos rumores han apuntado que el actor de 58 años, Brad Pitt y la modelo de 31, Emily Ratajkowski, han comenzado una relación luego de que diferentes usuarios han afirmado que ya han tenido varias citas.

Estos rumores llegan luego de que Emily solicitara el divorcio a su exesposo, Sebastian Bear-McClard, a principios del mes de septiembre. “Se ha estado especulando sobre esto por un tiempo. Brad Pitt y Emily Ratajkowski han sido vistos un par de veces juntos”, dijo un informante para el medio Page Six.

Estos son los negocios de Karime Pindter, la favorita de 'Acapulco Shore'

Hace unos días, una fuente le afirmó a la revista OK! Magazine que a finales de agosto él invitó a la modelo en una cita. “Él la invitó a salir y ella dijo que sí. Ella siempre ha pensado que Brad era guapo, y la verdad... ¿Qué tenía que perder?”



¿Hay historia entre Brad y Emily?

Fue a finales del mes de agosto cuando los rumores de una posible relación comenzaron a aparecer, esto luego de que la cuenta DeuxMoi compartiera que ambos sostuvieron varias citas además de ser vistos en el Pearl Oyster Bar en Nueva York.

Aunque en las imágenes compartidas, se apreciaba a las personalidades de espaldas, los usuarios comenzaron a afirmar que sí se trataba de ellos.

Días después, un posteo en Reddit hizo que los rumores tomaran fuerza cuando dieron a conocer que Brad y Emily habían cenado juntos en un salón privado en París.

La ruptura entre Emily y Sebastian ocurrió, según los rumores, por infidelidad, según confirmó también una fuente a la revista People: “Se separaron hace poco. Fue una decisión de él. Ella está bien, es fuerte y se centra en su hijo”.



Alessandra Rosaldo opina sobre rumores del accidente de Eugenio Derbez; "nos alarma"



En entrevista, Alessandra Rosaldo habló sobre los rumores que han sonado en torno al accidente de Eugenio Derbez, los que calificó como tristes y alarmantes.

Luego del accidente de Eugenio Derbez, donde se rompió el hombro y que lo tendrá fuera de actividad por algunos meses con la esperanza de recuperarse, se han hablado cosas de manera extra oficial, por lo que ahora Alessandra Rosaldo desmintió rumores sobre lo ocurrido.

"Por un lado nos da risa, pero por otro nos da tristeza, y por otro nos alarma... o sea, ¿hasta dónde es capaz de llegar la gente?, y qué triste que la verdad no les sea suficiente, tienen que estar buscando... pues no sé lo que están buscando".

Asimismo, Rosaldo criticó que "hay gente que se atreve a aseverar cosas, a asegurar como si hubiera estado ahí, como si lo hubiera presenciado, como si tuviera algo que lo comprobara", por lo cual les "asusta" que digan cosas sobre ellos; "me da miedo lo que la gente es capaz de inventar y hasta dónde son capaces de llegar", asegura, según ella a cambio de tener 'likes' o seguidores.

egales por los dichos, asegura que podrían asesorarse legalmente y comenzar algún procedimiento; sin embargo, aclara que 'no es su estilo' y que no quisieran invertir su tiempo en eso: "no es algo que hayamos platicado ni mucho menos".

De entre las cosas en juego, entre ellas, la salud de Eugenio Derbez, Alessandra dice que rescata "percibir el cariño de la gente, sentirlo tan profundo y tan genuino y tan cercano", así como el fortalecimiento de su familia y el mismo hecho de poder estar junto a su pareja.

Asimismo, agradeció por las oraciones de Victoria Ruffo, ex pareja de Eugenio Derbez, quien ha externado públicamente que desea la recuperación del actor.

"Eso es hermosísimo", expresa. "Al final del día, somos familia, es la madre de José Eduardo, todos, de alguna forma, estamos ligados, estamos ligados y nos da muchísimo gusto".

CEUSJIC
UNIVERSIDAD
LICENCIATURAS EN
ENFERMERÍA
& OBSTETRICIA
RVOE SEG/0021/2019
NUTRICIÓN
RVOE SEG/0040/2020
INSCRIPCIÓN GRATIS
MENCIONANDO AL PERIÓDICO
755 139 70 08 755 554 19 00
CEUSJIC.EDU.MX
AV. MANGOS #9, COL. TULIPANES, CP. 40880, ZIHUATANEJO, GRO.



¡INSCRIPCIONES ABIERTAS!
PREESCOLAR
PRIMARIA
SECUNDARIA
PREPARATORIA
COLEGIO ROOSEVELT
50% de DESCUENTO
para alumnos de nuevo ingreso
Más información al teléfono
755 112 1785 755 139 70 08
Promoción validad hasta el 10 de julio



ANZ
AGENCIA DE NOTICIAS ZIHUATANEJO

27 DE SEPTIEMBRE DE 2022
Facebook: Agencia de Noticias Zihuatanejo

Motociclista atropellada a un peatón en Paseo de Zihuatanejo



ZIHUATANEJO- 27 DE SEPTIEMBRE DEL 2022-

Un motociclista atropelló a un hombre en el bulevar Paseo de Zihuatanejo, a 30 metros del puente peatonal de la central de autobuses, por lo que ambos resultaron con lesiones de consideración.

Fue a la 20:20 horas de este lunes, cuando se movilizaron los paramédicos de la Cruz Roja y de la dirección municipal de Bomberos hacia el referido sitio donde estaban tirados dos hombres; fue un joven de aproximadamente 25 años el que viajaba en una moto Italika Ft125 y atropelló a un hombre de aproximadamente 40 años.

Los paramédicos procedieron a aplicarles curaciones en la cabeza, ya que se produjeron heridas sangrantes durante la colisión, los vendaron y procedieron a trasladarlos al Hospital General para ser intervenidos por el personal de Urgencias.

La moto fue orillada por los Bomberos para despejar la vialidad, luego la grúa de la Policía Vial la remitió al corralón para los trámites correspondientes.





Arden al menos 14 negocios sobre la avenida Cuauhtémoc de Acapulco

La triste escena de los establecimientos en fuego en el excine Río es presenciada por sus dueños, quienes impotentes ven sus patrimonios consumirse

ACAPULCO, Gro., 27 de septiembre de 2022.- Al menos 14 negocios establecidos de venta de mochilas, ropa, accesorios de celular, calzado, entre otros artículos, ardieron sobre la avenida Cuauhtémoc del puerto.

El fuego se alertó a las 00:30 horas de este lunes en el excine Río, en el sentido de la avenida que va hacia Diego Hurtado de Mendoza, frente a la tienda Woolworth, cerca de la calle Vallarta.

Según las primeras versiones, los negocios fueron incendiados, sin embargo el gobierno municipal en un comunicado informó que se investigan las causas en coordinación con más autoridades.

Hasta las 1:30 horas los trabajos de enfriamiento seguían por parte de bomberos, quienes ocuparon al menos cuatro pipas de agua y dos ambulancias de la dependencia.

La triste escena de los establecimientos incendiándose fue presenciada por dueños de los locales, quienes impotentes veían cómo se consumían sus patrimonios.

Por el incendio, ambos sentidos de la avenida Cuauhtémoc fueron cerrados a la circulación.

Bomberos rescatan a turista que se fracturó en las pozas de La Majahua



ZIHUATANEJO.- 27 de septiembre del 2022a Un turista de 50 años resultó fracturado de un tobillo luego de que el oleaje lo derribara al momento que caminaba entre unas rocas de playa La Majahua, pues junto con otros familiares acudían a las pozas y ya estaban a punto de llegar al momento que fueron sorprendidos por una ola.

Se trata de Jorge Trulin, de profesión Quiropráctico , con domicilio en Querétaro, quien necesitó ser atendido por paramédicos de la dirección municipal de Bomberos, estos que caminaron por una brecha de aproximadamente 200 metros para poder acudir por él y lo colocaron en una canastilla para sacarlo de los riscos hasta hacerlo llegar a la ambulancia.

Se logró saber que fue Leo el propietario de la marisquería "Leo" quien llamó a los cuerpos de rescate para auxiliar a su familiar Jorge, quien finalmente fue llevado al Hospital del IMSS para ser intervenido por el personal de Urgencias.







Camión cargado de cemento se puenteó entre las curvas de la "Loma del Toro"



ZIHUATANEJO.- 27 de septiembre del 2022.- Un camión tipo "tolva" que transportaba 30 toneladas de cemento a granel, quedó puenteado entre las curvas de la "Loma del Toro", sobre la carretera Acapulco-Zihuatanejo, en los límites de Zihuatanejo y Petatlán.

De acuerdo a la información obtenida, fue a las 04 horas de este lunes cuando el operador del camión ST2084 de la compañía "Gallegos" subía por esa pendiente y al no maniobrar correctamente al pasar por las curvas, por las dimensiones del camión, quedó atravesado y las llantas traseras del lado izquierdo quedaron fuera de la carretera.

El camión ya no pudo subir, por lo que los operadores de dos "Grúas Ápside" tipo "pluma" tuvieron que maniobrar durante dos horas para reincorporar el camión con cemento correctamente sobre la vialidad, trabajaron durante dos horas y la circulación fue reabierta hasta las 07 horas.

De este suceso se hicieron cargo los oficiales de la Guardia Nacional, sector caminos, dirigieron la circulación durante los trabajos de los operadores de Grúas Ápside.