

"No voy a cambiar a Pumas": Dani Alves

- Continuan sin laborar los restauranteros de la Isla de Ixtapa
- Turismo nacional incrementa ventas en Mercado Central durante fines de semana
- Cambian de nuevo la sede de vacunación en Zihuatanejo

ANZ

AGENCIA DE NOTICIAS ZIHUATANEJO

ZIHUATANEJO, GUERRERO / DIRECTOR GENERAL: ROGELIO CENDEJAS ROSALES
TEL: 755 101-9983 / JUEVES 22 DE SEPTIEMBRE DE 2022

72 MILLONES DE PESOS DE INVERSIÓN EN GUERRERO

FOMENTAR Y REACTIVAR AL SECTOR ECONÓMICO

ANUNCIA EVELYN SALGADO

> *Son cinco programas dirigidos de manera estratégica para el desarrollo de productos, comercialización del mezcal y las artesanías, así como a la producción industrial del maíz y créditos a MIPYMES de Guerrero*

> *Al cierre del 2022 se habrán otorgado créditos a MIPYMES por un monto de 121.8 MDP y la conservación de mil 750 empleos: Sefodeco*



Presidente Jorge Sánchez Allec da inicio a construcción de drenaje en colonia El Timberal




Armida
Sabor por tradición.
¡Viva México
¡Viva el Pan!
@panaderiaarmida

ANZ AGENCIA DE NOTICIAS ZIHUATANEJO

22 DE SEPTIEMBRE DE 2022

Facebook: Agencia de Noticias Zihuatanejo

Continuan sin laborar los restauranteros de la Isla de Ixtapa

Debido a las malas condiciones del clima también resultan afectados lancheros y proveedores que ven bajar sus ventas.

Mijail Abarca

ZIHUATANEJO, GRO- 22 DE SEPTIEMBRE DEL 2022-

Por el paso de la tormenta "Lester" que ocasionó altas marejadas, los restaurantes de la Isla de Ixtapa con más de 300 empleados cumplieron 14 días sin laborar, aseguró Ricardo Pineda, quien agregó que desde siempre ha sido muy difícil para ellos superar este tipo de temporales que les obliga a permanecer en casa.

Cabe señalar que este martes el puerto fue abierto a la navegación de todo tipo de embarcación, en este sentido se izó la bandera amarilla de precaución pero los lancheros de playa La Isla en Ixtapa, optaron por no laborar, debido al fuerte oleaje que impidió hacer el embarque en el sitio.



Ricardo Pineda, cuya familia paterna inició actividades culinarias en lo que se conocía como Isla Grande, desde hace más de 40 años, apuntó lo difícil que es para los restauranteros soportar estos malos tiempos, porque tienen en refrigeradores pescados y mariscos así como insumos en general que se ocupan en la actividad diaria.

De los trabajadores que se emplean en los 17 negocios, dijo que los apoyan con lo mínimo en estos días que no laboran, por lo que lanzan un SOS a las autoridades de los tres órdenes de gobierno para que también apoyen con despensas a los trabajadores de la Isla de Ixtapa.

De las condiciones climatológicas dijo el entrevistado que están atentos a los avisos de las autoridades para iniciar cuando se les permitan actividades comerciales.

Las afectaciones llegan a todos los prestadores de servicios turísticos, entre ellos los lancheros que hacen traslados, además de los proveedores en general que ven reducidas sus ventas.

Del muelle que se ubica al final playa Linda dijo que pasará la prueba de fuego con estas olas y corrientes, cuya fuerza hasta hoy no ha afectado la estructura.





Lluvias y fenómenos naturales están deteriorando márgenes de concreto del río de Petatlán

Rogelio Cendejas

PETATLÁN- 22 DE SEPTIEMBRE DEL 2022-

Los diferentes fenómenos naturales como fue recientemente la tormenta tropical Lester, han ido socavando y derrumbando la obra federal del "muro de cemento" construido en los márgenes del río de Petatlán, mismo que atraviesa parte de la ciudad.

En un recorrido realizado por el lugar se constató que la obra que fue realizada en el 2020, con una inversión federal, la cual se trató de la construcción de un muro o recubrimiento de cemento a lo largo del margen del río el cual atraviesa parte de la zona urbana de Petatlán y cruza por debajo de la carretera nacional Zihuatanejo-Acapulco, muestra n visible deterioro, debido a la fuerza de la corriente del afluente que en las recientes temporadas de lluvias lo han ido no solo socavando, sino desmoronando de las partes medias de la obra.

Vecinos como el señor Domingo Cisneros, vecino de la colonia centro manifestó que esa obra construida a entre el 2019 y 2020 por el gobierno federal no ha servido de nada ya que con las primeras lluvias luego de su construcción de inmediato comenzó su deterioro.

Dijo que afortunadamente en lo que va del año aún cuando se han presentado ciclones y tormentas tropicales el río no se ha desbordado como en años anteriores "Sabemos que en la sierra sigue lloviendo fuerte por eso trae algo de corriente pero lo bueno es que su margen no ha crecido de manera que nos ponga en riesgo".





Turismo nacional incrementa ventas en Mercado Central durante fines de semana

Edgar Magaña

ZIHUATANEJO, GRO., A 22 DE SEPTIEMBRE DE 2022-

Las ventas en el Mercado Central incrementan durante los fines de semana con la llegada de turismo nacional, informó la representante de locatarios, Silvia Morillón Romero.

Precisó que la crisis económica alcanzó a prácticamente todos los sectores y mucha gente local dejó de comprar comida y otros productos luego del regreso a clases presenciales. En este ciclo escolar se reactivó la compra de útiles escolares y uniformes, algo que no se había hecho en dos años de pandemia.

Externó que son los visitantes nacionales los que reactivan las ventas en el Mercado Central los días viernes, sábado y domingo. Con su llegada, hay una mayor demanda de alimentos, calzado, artesanías y ropa. "Mucha gente local ha dejado de comprar por todo este tema de la crisis y del regreso a clases. Realmente la llegada de turismo nos está ayudando bastante en fines de semana", reiteró Morillón Romero.

Declaró que de lunes a viernes muchos establecimientos cierran, principalmente los que tienen que ver con venta de artesanías, al tiempo de asegurar que depende de todos reactivar la economía local ante la crisis que se atraviesa.

Mal tiempo continúa afectando a pescadores

> *Pese a que el puerto ya fue abierto a la navegación*

Edgar Magaña

ZIHUATANEJO, GRO., A 22 DE SEPTIEMBRE DE 2022-

La actividad pesquera lleva días afectada debido a las condiciones poco favorables en el mar, las cuales impiden la captura de diferentes productos.

> *Aunque el puerto fue abierto a la navegación el pasado martes por la mañana, el efecto de las marejadas se ha mantenido y ello dificulta la navegación para quienes se dedican a la pesca ribereña y a la sustracción de moluscos bivalvos como el ostión.*

La navegación se suspendió por completo durante tres días, pero pese a que ya no existe la restricción, muy pocos optan por salir a pescar ante las pocas probabilidades de obtener éxito. Como lo informó hace un par de semanas el asesor de la Federación de Cooperativas Pesqueras "Laguna de Las Salinas", Florentino Zavala Clímaco, los hombres de mar prefieren no laborar en condiciones adversas porque no se logra recuperar la inversión en combustible.

> *Los más afectados son los buzos, quienes sustraen ostión y arriesgan su vida para sacar esta especie de concha en las zonas en las que revientan las olas. Al igual que los pescadores ribereños, la mayoría prefiere esperar a que las condiciones mejoren.*



ANZ
AGENCIA DE NOTICIAS ZIHUATANEJO

22 DE SEPTIEMBRE DE 2022
Facebook: Agencia de Noticias Zihuatanejo

Presidente Jorge Sánchez Allec da inicio a construcción de drenaje en colonia El Timberal

ZIHUATANEJO- 22 DE SEPTIEMBRE DEL 2022-

Al continuar cumpliendo su compromiso de mantener el contacto directo con los pobladores de Zihuatanejo para entregarles resultados de la gestión de gobierno que encabeza o atender sus demandas en materia de infraestructura y servicios públicos, el presidente Jorge Sánchez Allec, junto con integrantes del Cabildo y directores de áreas municipales, visitó este miércoles la colonia El Timberal, localizada en la zona de Agua de Correa, para poner en marcha la construcción de la red de drenaje sanitario, una obra que beneficiará a decenas de familias que ahí habitan al propiciar mejores condiciones de salud y bienestar.

Esta obra había sido solicitada durante varios años sin tener respuesta positiva por parte de administraciones pasadas, por ello en el mensaje de bienvenida, líderes y habitantes de esa colonia reconocieron el trabajo que está haciendo el presidente Jorge Sánchez al frente de la administración municipal.

El alcalde Sánchez Allec subrayó que juntos van a seguir caminando de la mano, realizando obras integrales. “Para nosotros es importante que Zihuatanejo se desarrolle parejo, por eso vamos a empezar con la introducción de drenaje en la colonia El Timberal, para después continuar en esta parte de la ciudad con otras obras de relevancia”.

Para finalizar su intervención, dijo que seguirán trabajando en las zonas más marginadas de la ciudad para darles mejores condiciones de vida a los habitantes.









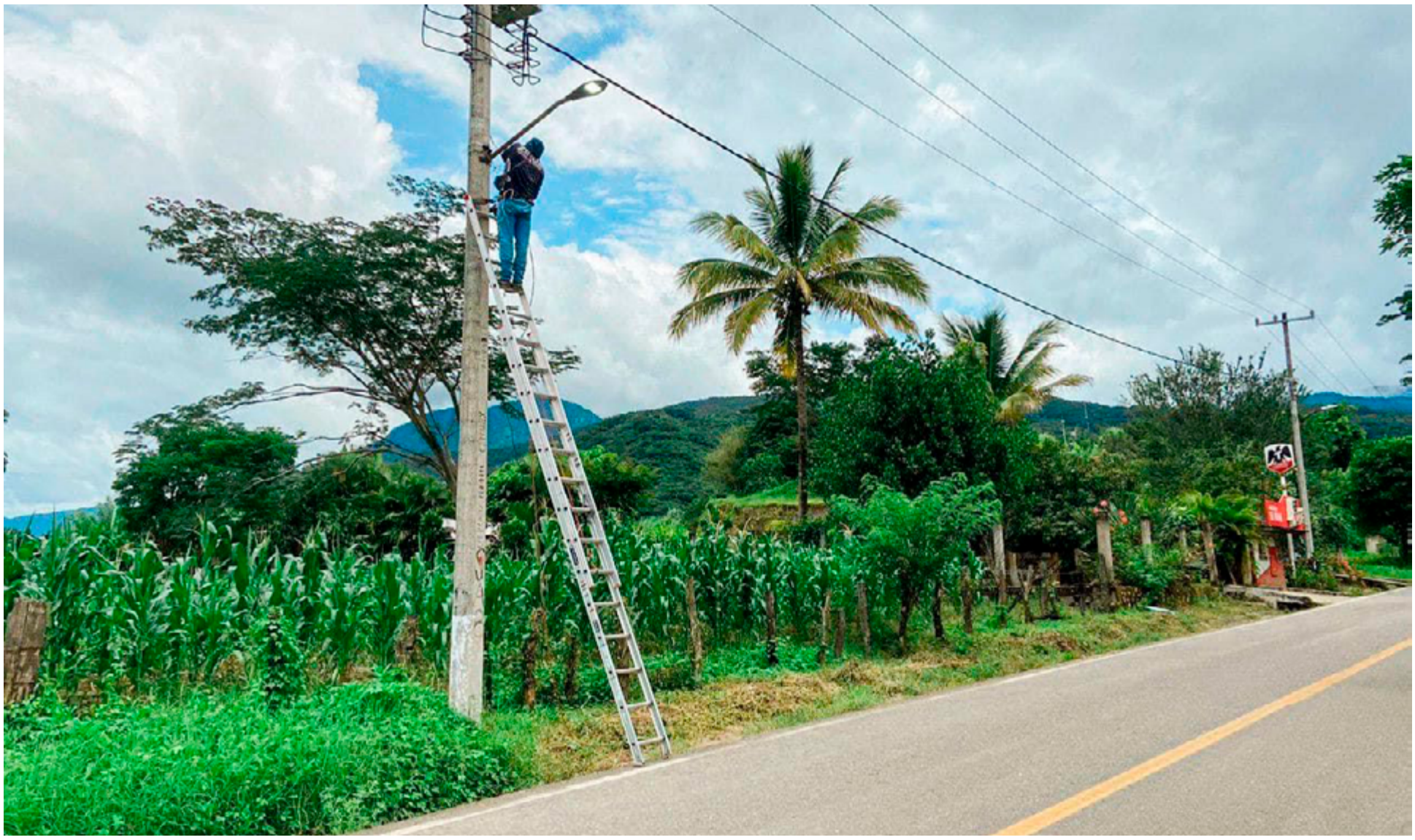



Gobierno de Jorge Sánchez Allec mejora iluminación de Vallecitos con programa Zihua Brilla

ZIHUATANEJO- 22 DE SEPTIEMBRE DEL 2022-

Al continuar fortaleciendo las acciones que le permitan al municipio de Zihuatanejo de Azueta contar con colonias y comunidades con mejores condiciones de iluminación y seguridad, el presidente Jorge Sánchez Allec instruyó que la dirección de Servicios Públicos llevara al poblado de Vallecitos de Zargagoza el programa Zihua Brilla, lo que en una primera etapa de trabajo dio como resultado la colocación de 50 lámparas tipo LED, las cuales son de larga vida útil y de alta eficiencia energética.

Al respecto, el titular de la mencionada dependencia municipal, David Luna Bravo, destacó que tanto en el caso de la llamada “capital de la Sierra”, como en el de otras comunidades de la zona rural, el gobierno que encabeza el alcalde Jorge Sánchez Allec está avanzando de manera significativa en el objetivo de que los diferentes núcleos poblacionales del municipio sean espacios más iluminados y seguros, donde sus habitantes en general se sientan con mayor confianza al caminar por estos lugares.

Agregó que a través de los reportes de la ciudadanía y de las rutinas que se realizan a diario por el personal del departamento de Alumbrado Público, es como se verifica que las colonias de Zihuatanejo se mantengan en las mejores condiciones de iluminación, de acuerdo a las indicaciones del presidente Jorge Sánchez Allec.

El director de Servicios Públicos informó que la dependencia a su cargo continuará con las brigadas en diferentes colonias y comunidades, además de que también se mantendrá la atención a los reportes que la ciudadanía haga al teléfono 755 55 4 20 82, a fin de que el programa Zihua Brilla siga dando los mejores resultados para todos los habitantes de este municipio.



ANZ
AGENCIA DE NOTICIAS ZIHUATANEJO

22 DE SEPTIEMBRE DE 2022
Facebook: Agencia de Noticias Zihuatanejo





Cambian de nuevo la sede de vacunación en Zihuatanejo

> *Ahora a la cancha techada de la colonia 12 de Marzo*

> *La afluencia es mínima*

Edgar Magaña

ZIHUATANEJO, GRO., A 22 DE SEPTIEMBRE DE 2022.-

La sede de vacunación contra Covid-19 se cambió por segunda ocasión y fue llevada a la cancha techada de la colonia 12 de Marzo, la cual ya se había utilizado en una jornada anterior.

Como se informó, se tenía contemplado que este martes la inmunización se llevara a cabo en el centro de salud El Embalse, pero para dar una atención más fluida, se utilizaron las instalaciones de una escuela que se ubica justo frente a ese espacio médico. Sin embargo, este miércoles nuevamente se optó por la colonia 12 de Marzo en donde se tienen las condiciones para recibir a más ciudadanos.

Durante el primer día de vacunación la respuesta de la población fue moderada y así se conservó este segundo día, en el que la mayoría de los asistentes fueron personas mayores de 40 años. La inmunización contempla primeras dosis a mayores de 18 años, primer refuerzo para mayores de 18 años y segundo refuerzo para mayores de 50 años.

El horario de atención es de las 9:00 a las 15:00 horas hasta el próximo viernes cuando se dará por concluida la jornada. En total llegaron 3 mil 500 dosis del biológico de Cansino según lo informado por el Sector Salud.





Hoteles Azul Ixtapa participa en Simulacro Nacional 2022

ZIHUATANEJO- 22 DE SEPTIEMBRE DEL 2022-

Los Hoteles Azul Ixtapa participaron en el Simulacro Nacional 2022 como un ejercicio de prevención y memoria por las víctimas de los terremotos de 1985 y 2017 (los más mortíferos en la historia reciente del país).

> *Un total de 170 colaboradores de ambos Hoteles y el Centro de Convenciones respondieron a la alerta de un terremoto magnitud 8.1 con epicentro a 42 kilómetros al noroeste de La Mira, Michoacán, golpeará al centro y sur de México. Con epicentro a unos 400 kilómetros de distancia de la capital.*

El Director General de Los Hoteles Azul Ixtapa, Sr. Luis Castañeda Muñoz, aseguró que estos ejercicios nos son de suma importancia pues nos ayudan a estar alerta ante este tipo de fenómenos naturales a los cuales estamos propensos en esta zona.





ANZ AGENCIA DE NOTICIAS ZIHUATANEJO

22 DE SEPTIEMBRE DE 2022

Facebook: Agencia de Noticias Zihuatanejo



Exigen padres de familia rehabilitación de escuela en la sierra de Petatlán



> *Es el centro educativo Amado Nervo, ubicado en la localidad de Arroyo Verde.*

> *Piden la urgente ayuda de la Gobernadora, Evelyn Salgado Pineda*

Por J. Alberto Solís Loeza

PETATLÁN, GRO; 21 DE SEPTIEMBRE DE 2022.-

Padres de familia que tienen a sus hijos inscritos en la escuela primaria Amado Nervo, en la localidad Arroyo Verde, en la sierra petatleca, exigen a los tres órdenes de gobierno la rehabilitación total de dicho centro educativo.

Está en condiciones deplorables "y así es como los niños de la comunidad de Arroyo Verde toman sus clases, ya que están las aulas inservibles completamente, por daños ocasionados por los temblores ocurridos en los últimos meses y días" expresó un grupo de padres, "nadie nos ha venido a ver para valorar la situación del centro educativo".

Por otra parte, los padres de familia consideraron que representa un gran riesgo para sus hijos mandarlos a la escuela, por lo que han tomado la decisión junto con los maestros de impartir las clases al aire libre para que no se atrasen, debido a que el tiempo del confinamiento de la pandemia de la Covid -19 dejó a muchos niños afectados, destacaron la señora Selene Blanca Flor Alonso Sánchez, quien es la

presidenta del comité de padres de familia de la escuela primaria Amado Nervo, y María del Carmen Salas Orozco, comisaria municipal de Arroyo Verde.

Por su parte el director de la escuela primaria que pertenece a la zona escolar 084, de la región de la Costa Grande, Josué Yamil Campos Ramírez, hizo un llamado a los tres niveles de gobierno, principalmente a la gobernadora Evelin Salgado Pineda, para que vea la forma en que ellos están laborando, refirió que han realizado varias gestiones sin tener éxito, y aunque los padres de familia presionan con hacer bloqueos, consideran que las autoridades puedan escucharles.





Finalmente Carlos Zamora Javier, un vecino de la comunidad, expresó el sentir del olvido del gobierno municipal a los habitantes de la comunidad de Arroyo Verde, "desde que se construyó esta escuela, no se han parado por aquí las autoridades, todo lo hemos venido remendando como vamos pudiendo", y además señaló que les cuesta mucho encontrar en sus oficinas a las autoridades, mientras que cuando andaban en campaña eran puros saludos y abrazos, refirió Carlos Zamora Javier.

Gobierno de Petatlán coadyuva en aplicación de vacuna para menores de edad y adultos mayores

> *Para el Gobierno que hoy dirijo la salud es lo más importante, por ello instruí a la Dirección de Salud y. adiferentes áreas para coordinar esfuerzos con el personal del "Nuevo Hospital de la Comunidad de Petatlán para extender la difusión de la aplicación de las vacunas y para eficientar el proceso de vacunación, en Petatlán la Salud Es Primero" J.A.S.*

JUEVES 22 DE SEPTIEMBRE, 2022 PETATLÁN GRO:

Con el objetivo principal de eficientar y optimizar el proceso de vacunación entre los niños menores de 5 a 11 años y los adultos con rezago de vacunación, el Gobiernpo Municipal que preside el Alcalde Javier Aguilar Silva coadyuva esfuerzos con el personal de salud del "Nuevo Hospital de la Comunidad de Petatlán" en la campaña de vacunación contra el Covid 19, donde niños menores y adultos acuden a acompletar su esquima de vacunación o a vacunarse por primera vez.

En entrevista la Primera autoridad del Municipio reiteró todo su apoyo y respaldo con el sector salud, así como con el sector vulnerable, "aunque las olas de infección sean menos agresivas debemos estar alerta y al pendiente de la enfermedad pandemica que ha cobrado vidas a lo largo de más de dos años", el edil comentó que para la administración el dirigo la salud es lo más importante y por ello desde la primera que se solicitó del apoyo instruyó a las diferentes Direcciones para brindar un acompañamiento integral, ya que el principal objetivo de los tres niveles de Gobierno ha sido vacunar a toda la población y con esto dismunuir el indice de mortalidad de Covid.

Al cierre de la edición en Petatlán se han vacunado a más de 700 menores de edad entre 5 y 11 años u se han vacunado a más de 100 mayores de edad que comprenden de la jornada de Vacunación del día 20 de Septiembre al Viernes 23 de Septiembre, el edil finalizó haciendo extensa la invitación a los padres de familia y personal adultas a que acudan a vacunarse en el "Nuevo Hospital de la Comunidad de Petatlán" el horario de atención es de 9:00am a 3:00pm, ¡Si te cuidas tu nos cuidamos todos!





Tormenta tropical "Lester" no ocasionó daños en La Unión: CRT

> *Por el contrario, trajo beneficios para ganaderos y agricultores*

LA UNIÓN DE ISIDORO MONTES DE OCA, GRO., A 21DE SEPTIEMBRE DE 2022:-

Las lluvias generadas por la tormenta tropical "Lester" no provocaron daños en las vías de comunicación de La Unión, por el contrario, trajeron beneficios para el campo, informó el alcalde, Crescencio Reyes Torres.

Protección Civil Municipal en coordinación con el Ejército Mexicano realizó recorridos por las comunidades y en la cabecera municipal para descartar afectaciones tras el paso de "Lester" el fin de semana. Afortunadamente, ninguna vivienda o carretera resultó con daños a causa de las lluvias.

Se informó que la afectación más cercana se dio en la comunidad de El Naranjo del municipio de Coahuayutla, en donde la corriente del río ocasionó un corte carretero, aclarando que no se trata de infraestructura del municipio de La Unión.

Afortunadamente las últimas lluvias han traído beneficios para el sector ganadero y los agricultores que siembran maíz y otras semillas, los cuales seguramente tendrán buenas cosechas. El presidente municipal, Crescencio Reyes Torres, precisó que su gobierno continuará realizando acciones preventivas y apoyando a la población ante los fenómenos naturales.





ANZ
AGENCIA DE NOTICIAS ZIHUATANEJO

22 DE SEPTIEMBRE DE 2022
Facebook: Agencia de Noticias Zihuatanejo



Encabeza la goberndora Evelyn Salgado y Liz Salgado entrega mensual de aparatos funcionales a beneficiarios de la Costa Chica de Guerrero

CHILPANCINGO, GRO., A 22 DE SEPTIEMBRE DE 2022. -

La gobernadora Evelyn Salgado Pineda y la Presidenta del Sistema DIF Estatal, Liz Adriana Salgado Pineda, encabezaron la entrega mensual de aparatos funcionales a 260 beneficiarios con discapacidad de 12 municipios de la región Costa Chica, con una inversión superior a los 680 mil pesos de recursos propios, resultado de las políticas de austeridad, a los ahorros y al manejo transparente del presupuesto estatal.

"Con estas acciones estamos fortaleciendo la estrategia de generación de bienestar social y estas entregas mensuales que realiza el DIF nos va ayudar a ir resolviendo demandas y necesidades históricas y que hoy se les da atención con calidad y calidez, como un derecho a las personas con discapacidad para tener una vida digna", puntualizó la gobernadora.

En las instalaciones del CRIG en Chilpancingo, se entregaron 260 aparatos funcionales como sillas de ruedas para adulto e infantil, carreolas y sillas P.C.I, andaderas ortopédicas, muletas y bastones en beneficio de 260 niñas, niños y adultos con discapacidad de los municipios de San Marcos, Azoyú, Cuautepec, Cuajinicuilapa, Igualapa, Juchitán, Marquelia, Tecoanapa, Xochistlahuaca, Florencio Villarreal y Ayutla, así como de Chilpancingo.

Evelyn Salgado, refrendó su compromiso y apoyo del DIF Estatal y del gobierno del estado a todas las personas con discapacidad a través del programa de pensión que es de cobertura universal en Guerrero, con el apoyo y respaldo del Gobierno de México, con el objetivo de seguir mejorando las condiciones de vida con bienestar de las familias de Guerrero.

Por su parte, la Presidenta Honoraria del Sistema Estatal del DIF, Liz Adriana Salgado Pineda, refirió que a través de la dirección de servicios médicos asistenciales se realiza esta entrega de aparatos funcionales para procurar el bienestar y desarrollo integral de los grupos de atención prioritaria en Guerrero, con el fin de que tengan una mejor calidad de vida para desarrollar sus actividades de manera adecuada.

Liz Salgado Pineda, informó que se recibió la visita a las instalaciones del CRIG en Chilpancingo de un grupo de la embajada de Estados Unidos denominados como el Comando Norte y del DIF Nacional, para evaluar las condiciones del Centro de Rehabilitación Integral de Chilpancingo y de Acapulco para la gestión de recursos para rehabilitar las áreas de hidroterapia de estas instituciones.

En representación de los beneficiarios, asistió el señor Vital Domínguez, proveniente de San Marcos; así como el alcalde de Cuajinicuilapa, Edgardi Miguel Paz Rojas; la diputada Yoloczin Domínguez Serna y el Director de Servicios Médicos, Jaime Héctor Cisneros Sandoval, entre otros funcionarios estatales.



"Con una inversión de recursos propios del estado se benefician 260 personas con discapacidad con más de 680 mil pesos de inversión





Son cinco programas dirigidos de manera estratégica para el desarrollo de productos, comercialización del mezcal y las artesanías, así como a la producción industrial del maíz y créditos a MIPYMES de Guerrero





Implementa Evelyn Salgado paquete de programas con más de 72 millones de pesos de inversión para fomentar y reactivar al sector económico de Guerrero

CHILPANCINGO, GRO., A 22 DE SEPTIEMBRE DE 2022. -

La gobernadora Evelyn Salgado Pineda, puso un marcha un paquete de programas para el fomento y reactivación económica con créditos a micro, pequeñas y medianas empresas guerrerenses, así como el desarrollo comercial de productos; para el fortalecimiento de la producción y comercialización de las artesanías; apoyo a la certificación de mezcal y la producción industrial de maíz, con una inversión superior a los 72 millones de pesos distribuidos de manera estratégica, beneficiando a mil 787 guerrerenses con un impacto directo para conservar empleos.

La gobernadora puntualizó que estos programas de inversión se suman a una estrategia integral de desarrollo y están destinados a sectores productivos muy específicos a través de este paquete de programas, con el objetivo de impulsar el crecimiento económico sostenible de la población guerrerense.

"Tenemos muy claro el valor de tener un estado y un pueblo fuerte, un estado que se ha levantado de cualquier adversidad, que ha liberado todos los obstáculos y que está despertando en una revolución de conciencias y un estado que está en camino al desarrollo y bienestar y a todo lo bueno que viene a Guerrero", expresó Evelyn Salgado en el evento desarrollado en Casa Guerrero. A nombre del sector empresarial en Guerrero, el Presidente de Coparmex Chilpancingo, Iván Salgado Ramírez, destacó que acciones de gobierno como las implementadas por la gobernadora Evelyn Salgado Pineda, permite que no se cierren cortinas ni puertas de los negocios y las empresas en Guerrero, por lo que estos créditos y programas ayudan a seguir y mejorar la atención a la ciudadanía y a mantener los empleos formales.

"Estos programas nos impulsan a seguir adelante. Gobernadora gracias por este tipo de programas, hemos comprobado que funcionan y nos apoyan. Estamos comprometidos con la sociedad, con la ciudadanía y nos comprometemos a impulsar nuevos negocios para el apoyo a la economía y a los sectores sociales", expresó el empresario Iván Salgado Ramírez. Con la presencia de los sectores productivos de Guerrero, cámaras empresarias y organizaciones sociales de Taxco, Chilpancingo, Acapulco, así como ejecutivos de instituciones bancarias, la secretaria de Fomento y Desarrollo Económico, Teodora Ramírez Vega, detalló que el programa de Financiamiento para la Reactivación Económica



Al cierre del 2022 se habrán otorgado créditos a MIPYMES por un monto de 121.8 MDP y la conservación de mil 750 empleos: Sefodeco

con otorgamiento de crédito a Micro, Pequeñas y Medianas Empresas (MIPYMES) guerrerenses, tiene una inversión del gobierno del estado: De 8 millones de pesos que se potencializan para conformar una bolsa disponible para créditos de 64.8 millones de pesos.

Expuso que este programa tiene el objetivo de beneficiar a 70 empresas y conservar 920 empleos, además, cabe mencionar que, considerando la primera etapa de este programa, que se operó en el periodo diciembre 2021-febrero 2022, y esta segunda etapa, al cierre del presente año, se habrán otorgado créditos a MIPYMES por un monto de 121.8 millones de pesos, que contribuirá a la conservación de mil 750 empleos para las y los guerrerenses. A través del programa de desarrollo comercial de productos se tiene una meta de inversión de 2 millones de pesos para 200 microempresarios y productores para apoyar en la incorporación de sus productos como registro de marca, tabla nutrimental, etiquetado frontal y código de barras, generando mejores opciones de comercialización en los mercados nacional e internacional, dirigido a incentivar los sectores agroindustrial y artesanal del estado.

El Programa para el Fortalecimiento de la Producción y Comercialización de las Artesanías, tiene el propósito de impulsar la producción de artesanías mediante el otorgamiento de apoyos económicos, beneficiando a más de 500 artesanos para la adquisición de materias primas, incrementando el volumen de producción que les permite la generación de más y mejores ingresos, mientras que el Programa de Apoyo a la Certificación de Mezcal, se destinarán a la organización legal de los productores, capacitación, infraestructura, equipamiento y certificación como productor, envasador o comercialización de esta bebida.

Teodora Vega, añadió que este paquete de programas para contribuir a la reactivación económica contempla también un programa para la producción industrial de maíz que busca contribuir al desarrollo de las micro y pequeñas empresas, dedicadas a la industria de la masa y la tortilla, mediante el otorgamiento de apoyos destinados a mejorar la inocuidad en el proceso de elaboración de los productos y brindar un servicio de calidad y seguridad a los ciudadanos.

Asistieron la Presidenta del Sistema DIF Estatal, Liz Adriana Salgado Pineda; el Presidente de la Industria de la Masa y la Tortilla en Guerrero, Arcadio Castro Santos; el Director Regional del Centro de Nacional Financiera, Eduardo Gonzalo Herrera Galicia; Beatriz Valenzo Campos, Presidenta del Asociación Civil Mujeres de Mezcal y Maguey en Guerrero, la artesana de textiles, Rufina Benigno Lima, entre otros funcionarios estatales.

ANZ AGENCIA DE NOTICIAS ZIHUATANEJO

22 DE SEPTIEMBRE DE 2022

Facebook: Agencia de Noticias Zihuatanejo

LIGA MX PRESENTA EL BALÓN ROSA

PARA EL MES DE OCTUBRE CONTRA EL CÁNCER DE MAMA

También se presentaron acciones que desarrollarán en el futbol mexicano durante para concientizar la detección oportuna de esta enfermedad



Desde el viernes 30 de septiembre y hasta el último día de octubre, en la Liga MX, en conjunto con la empresa Voit y la Fundación IMSS llevarán a cabo acciones de promoción en favor de la lucha contra el cáncer de mama, y donde se incluye un balón rosa especial que rodará en 81 partidos de la Liga MX, la Liga MX Femenil y la Liga de Expansión.

Estás acciones fueron presentadas por el presidente de la Liga MX, Mikel Arriola, quien estuvo acompañado por Ana Sepúlveda, presidenta del Consejo de la Fundación IMSS, así como Carlos Elizondo, director de la empresa Voit.

Además del uso de un balón rosa, la Liga MX echará a a andar un protocolo en cada partido para invitar a los aficionados a una autoexploración temprana, y en su caso, una detección a tiempo del cáncer de mama, para también un oportuno tratamiento. Para ello la Fundación IMSS donará 5 mil mastografías que se repartirán entre los equipos de la liga para que las distribuyan entre sus aficionados los días de juego.

Además, todos los equipos portarán jersey conmemorativos o dorsales de color rosa, en algunas fechas los jugadores portarán nombre de mujeres sobrevivientes del cáncer de mama.

Además en cada juego habrá una embajadora de la Liga que entregará el balón y dará el mensaje: "La detección oportunidad del cancer de mamá puede salvar muchas vidas, somos uno por la salud, siente tu liga".

Estás medidas como el balón conmemorativo las lleva a cabo la liga y la marca patrocinadora del balón desde 2006, todo en apoyo a la lucha contra una enfermedad que en México se ha convertido en la principal causa de muerte en mujeres, y que de acuerdo a la Organización Mundial de la Salud (OMS) en 2021 cobró la vida de 8 mil personas en el país.





El brasileño aseguró que únicamente vestirá la playera de Pumas en su estancia en México.

"NO VOY A CAMBIAR A PUMAS"

DANI ALVES RECHAZA A OTROS EQUIPOS DE LA LIGA MX

Dani Alves rompió el silencio y luego de 10 jornadas en la Liga MX, el brasileño ofreció una conferencia de prensa, en la cual acabó con todos los rumores de su posible salida de Pumas al finalizar este Apertura 2022 y de paso aseguró que no jugaría ni en América ni a Tigres, equipos en los que le ha vinculado.

"Es el compromiso que yo he asumido, no voy a cambiar a Pumas por otro equipo, si yo me voy de aquí seguramente no es a un equipo de aquí (México), eso te lo garantizo yo. En el futbol no puedes decir de esa agua no beberé, pero es fútbol, pero yo puedo decirlo y te digo que no", señaló el mediocampista de los Universitarios.

Asimismo Alves dejó en claro que no arribó al conjunto del Pedregal para ganarse una convocatoria a la selección de Brasil que participará en la Copa Mundial de Qatar 2022, pues el principal motivo que lo trajo a nuestro país es trascender con los auriazules.

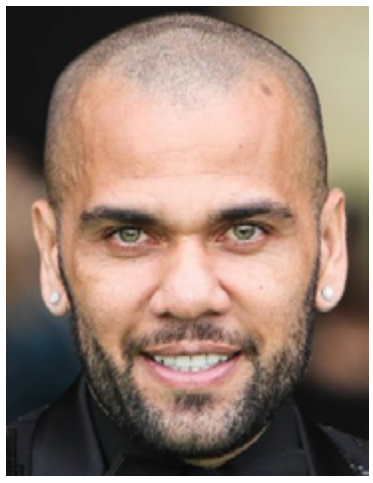

"Yo vine a Pumas hacer lo mejor que yo puedo, yo vine a Pumas a trabajar, yo vine a Pumas a intentar salvar las expectativas, luego si eso me lleva al Mundial y lo dije hace unos meses, soy un histórico dentro de la selección eso es lo que me va a llevar al Mundial si ellos quieren o no, pero no es el hecho de yo esté en Pumas o Sao Paulo o Barcelona, es una cosa que huye de mi control llevar a uno y otro, mi trabajo lo estoy haciendo y muy bien".

Cae 83% de canje de armas por electrodomésticos o dinero en México



MÉXICO-

La campaña de desarme nacional ha profundizado su caída en la última década, concentrándose la mayor parte de las entregas en la Ciudad de México y quedando rezagados algunos de los estados más violentos del país, como Guanajuato y Baja California.

Aunque el fenómeno tiene una tendencia decreciente desde hace nueve años, la recaudación de armas tocó sus niveles más bajos en los últimos dos años y medio. Una investigación de MILENIO revela que a pesar de los vales para despensa, el dinero en efectivo e incluso la promesa de no abrir ninguna indagatoria en contra de quienes las entreguen, los ciudadanos se niegan a ceder sus armas al Ejército. Estadísticas e informes obtenidos a través de la Secretaría de la Defensa Nacional (Sedena) muestran que durante 2019 fueron entregadas 7 mil 146 armas, mientras que en 2020 apenas llegaron a las mil 662.

Y desde entonces sigue el declive: durante 2021 solo recibieron mil 167 y hasta junio de este año van 716. La caída entre 2019 y 2021 fue de 83.67 por ciento, una tendencia que mantiene un ritmo descendente durante el primer semestre de este año. La información oficial indica que la mayoría de las armas han sido entregadas en la Ciudad de México, principalmente en alcaldías como Iztapalapa, Gustavo A. Madero y Benito Juárez.

Mientras que estados con altos índices delictivos como Guanajuato, Baja California, Michoacán, Jalisco y Chihuahua solo han recaudado entre 5 y 40 armas anualmente. Otra característica de las pistolas y rifles obtenidos a través del programa de canje, es que desde 2020 a la fecha han sido entregadas 2 mil 434 armas cortas, frente a las mil 111 armas largas. La suma de estos dos años y medio no logra igualar las más de 7 mil que fueron resguardadas en 2019. Muy lejos han quedado aquellos años en que los mexicanos se acercaban a los cuarteles a canjear sus armas, como en 2013, cuando se recibieron más de 31 mil.



No obstante las campañas gubernamentales para participar en los programas de desarme voluntario, desde hace nueve años la caída en la entrega de armas ha ido en resbaladilla. De acuerdo con el Ejército, los primeros registros que poseen en sus archivos del Programa de Canje de Armas de Fuego datan del año 2000. Estas acciones forman parte del artículo 5 de la Ley General de Armas de Fuego, el cual estipula que tanto el Ejecutivo Federal como los gobiernos de los estados, de la Ciudad de México y los ayuntamientos, realizarán campañas educativas permanentes que induzcan a reducir la posesión, la portación y el uso de armas de cualquier tipo. Una revisión realizada por MILENIO encontró que la Ciudad de México encabeza la entrega de armas. Durante 2019 se recibieron 4 mil 440 armas, en 2020 fueron 835 y en 2021 se recaudaron 368.

En contraste con estados con altos índices delictivos como Nuevo León, donde durante esos mismos años se recibieron solo 12 armas. En Baja California llegaron 33 y en Guerrero se registraron ocho entregas. La disminución también es notoria en estados como Sinaloa, donde solo se han recibido 173 armas en dos años y medio. En Guanajuato se entregaron 154, en su mayoría cortas. En Veracruz se registraron 341. Esto sucede a pesar de los esfuerzos de los gobiernos locales en conjunto con el Ejército y la Iniciativa Privada. En 2022 la oferta de canje continúa: en Jalisco se ofrecieron hornos de microondas y sillones de una pieza por granadas y armas pequeñas. En otros estados marcados por la violencia, como Tamaulipas, se dieron planchas, ollas de vapor y licuadoras.

"El propósito principal, es el de hacer conciencia entre la población civil que utiliza y posee armas de fuego, para que voluntariamente realice el canje de las mismas obteniendo un artículo electrodoméstico", dijeron hace unos días mandos de la Cuarta Región Militar. Entre 2006 y 2012 se recibieron 70 mil 829 armas largas y cortas. En el periodo 2013-2018 se

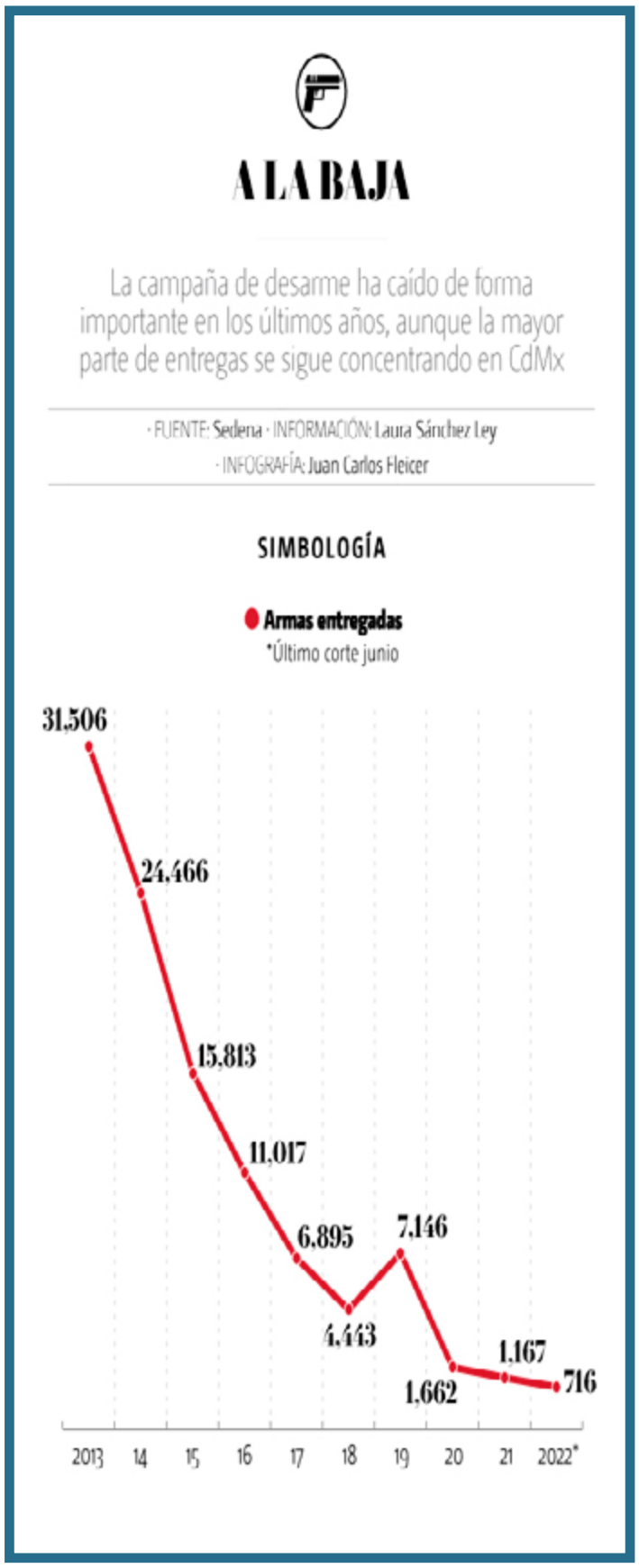

resguardaron 83 mil 134. Entre 2019 y 2022 se han canjeado 10 mil 691 armas, la caída más grande desde que se implementó el programa.

En años anteriores a la desaceleración de entregas de armas, los cuarteles abrieron las puertas para que la prensa documentara las armas que eran entregadas por los ciudadanos. La Sedena informaba durante esos años casos como el de un hombre que entregó en Durango granadas de fragmentación, o el de una señora en Ciudad de México que cedió un lanzagranadas a cambio de una despensa y un vale de mil 500 pesos. Fue ella quien reveló en 2012 que era de "un hombre al que se lo estaba guardando".

Después de la entrega, los militares eran grabados destruyendo las armas con serruchos y otros utensilios, incluso delante de los donadores de armas. "El propósito es promover entre los ciudadanos la entrega voluntaria para disminuir eventos trágicos y violentos dentro del núcleo familiar o comunitario. Las armas en manos inmorales e ilegales son símbolo de violencia, y su uso ilegítimo es una afrenta a la concordia social", repetían militares de alto rango en eventos públicos. Pero a pesar de las campañas, los mexicanos se niegan a entregar sus armas.

ANZ
AGENCIA DE NOTICIAS ZIHUATANEJO

22 DE SEPTIEMBRE DE 2022
Facebook: Agencia de Noticias Zihuatanejo



Luis Miguel hará gira de 200 conciertos en 2023,

ASEGURA EL EMPRESARIO CARLOS BREMER

La Asociación Internacional de Prensa, Radio y Televisión otorgó por unanimidad al famoso cantante conocido como el 'Sol' el galardón diamante, para celebrar su carrera artística y continua presencia en Las Vegas.

MÉXICO.-

Luis Miguel dará una gira de 200 conciertos el próximo 2023, según dio a conocer el empresario y productor Carlos Bermer en una entrevista desde Las Vegas, específicamente en la esperada pelea entre el mexicano Saúl 'Canelo' Álvarez y el boxeador Gennady Golovkin, de Kazajistán.

En la actualidad, Luis Miguel es uno de los artistas más queridos, pero también uno de los que suelen 'desaparecer' de las redes sociales. Y es que el cantante sólo es visto cuando es captado por cámaras de paparazzis y fanáticos, y Miami, donde reside, suele ser el lugar más común donde se le ve.

Pero ahora es el empresario Carlos Bermer es quien da novedades sobre el cantante, pues asegura que se comunicó con Luis Miguel, quien se encuentra en España, hace aproximadamente dos semanas, y aparentemente están afinando detalles sobre una nueva gira.

Asimismo, dio a conocer el gran bombazo, pues Luis Miguel dará una gira de 200 conciertos durante el próximo 2023, según reveló en entrevista durante el evento para Televisa Espectáculos. "¡Viene con todo!", agregó el empresario tras dar el bombazo.

Recientemente, Luis Miguel presumió en redes sociales que había dado hasta la fecha 226 "shows históricos" en el famoso Auditorio Nacional de la Ciudad de México, desde 1991 hasta el más reciente en 2018. Precisamente en dicha publicación fue en la que sus fans comenzaron a pedirle que haga el show número 227, o que visite otras ciudades en el país.

El cantante es uno de los más queridos por el público mexicano, pues es uno de los que no faltan en las noches mexicanas por el Día de la Independencia y también alguien que tiene buena reputación en Estados Unidos, pues incluso tiene su propio día en Nevada.

En 2015, durante la gira 'The Hits Tour', la ciudad de Las Vegas decidió reconocer su trayectoria e impacto tanto cultural como en la industria del entretenimiento con el Día de Luis Miguel.

De este modo, el 13 de septiembre de 2015 Luis Miguel ofreció un concierto en el Colosseum del Caesars Palace de Las Vegas, con motivo de los festejos precisamente por la Independencia de México.

Juicio de Pablo Lyle: actor enfrenta hasta 15 años de prisión



MÉXICO.-

El famoso actor mexicano Pablo Lyle comenzó su proceso legal, donde se le acusa de presuntamente haber matado a un hombre. Este martes, arrancó el juicio con la selección del jurado en el caso.

Hace un par de semanas, la jueza que presidirá el juicio por presunto homicidio de Pablo Lyle dijo que ordenará medidas de seguridad especiales para que el proceso no sea obstaculizado por la presencia masiva de la prensa, que también es uno de los principales temores de la defensa del actor mexicano.

Hace ya tres años después de que el actor fue acusado de homicidio por la muerte de un hombre al que golpeó durante un incidente vehicular. Aunque Lyle ha acudido sólo a un puñado de audiencias desde que comenzó el proceso en abril de 2019 -sobre todo antes de la pandemia de coronavirus- los pasillos de la corte y la sala han estado colmados por decenas de camarógrafos, fotógrafos y periodistas deseosos de entrevistarlo a él y a sus abogados.

"Tengo toda la intención de no permitir que esto se convierta en un circo", expresó la jueza Marisa Tinkler Mendez en una breve audiencia realizada por Zoom desde la sala del tribunal. "Por lo que entiendo y por lo que realmente vi personalmente en varios momentos, tendrán que tomarse medidas especiales de seguridad. Ya estoy en el proceso de hacer los arreglos", dijo.

Aunque aún hay audiencias que se realizan de manera virtual, para el juicio las partes tienen que acudir en persona. En caso de ser declarado culpable, Lyle podría enfrentar una condena de hasta 15 años en prisión.

El incidente vehicular fue a finales de marzo de 2019, cuando el cuñado de Lyle trasladaba hacia el aeropuerto al actor, su esposa y dos hijos y su automóvil se cruzó con el de un hombre llamado Juan Ricardo Hernández, 63 años, que posteriormente falleció en un hospital a causa de una lesión cerebral. Sucedió cerca del aeropuerto de Miami y quedó captado en cámaras de seguridad.

El actor de telenovelas le dio a Hernández un puñetazo en el rostro, pero dijo que actuó en defensa personal por temor a que el hombre lo atacara con un arma. Otro juez y una corte de mayor jerarquía, sin embargo, desecharon ese alegato y el caso fue devuelto al tribunal de Miami para un juicio.

Se espera que lo más extenso del proceso sea precisamente la selección de los miembros del jurado. La jueza le pidió a la defensa de Lyle y a los fiscales que le entreguen una lista con preguntas que deberían hacerse a los candidatos para asegurarse de que los elegidos sean imparciales. Las declaraciones de la magistrada tuvieron lugar después que el abogado de Lyle le expresó su preocupación por la atención mediática que ha generado el caso.

> *"En 36 años (que llevo como abogado en el edificio de la corte), nunca había visto una presencia mediática como ésta", expresó Philip Reizenstein, uno de los defensores legales del actor, tras explicar que en ocasiones ha tenido que contratar seguridad privada. "Hubo momentos en los que estábamos literalmente acosados por los fotógrafos".*

La jueza ha dicho que convocará un numeroso panel de unas 300 personas para seleccionar a los seis jurados titulares y tres suplentes durante varios días. La fiscalía, por su parte, ha anticipado que presentará a unos 10 testigos.

CEUSJIC
UNIVERSIDAD
LICENCIATURAS EN
ENFERMERÍA
& OBSTETRICIA
RVOE SEG/0021/2019
NUTRICIÓN
RVOE SEG/0040/2020
INSCRIPCIÓN GRATIS
MENCIONANDO AL PERIÓDICO
755 139 70 08 755 554 19 00
CEUSJIC.EDU.MX
AV. MANGOS #9, COL. TULIPANES, CP. 40880, ZIHUATANEJO, GRO.



¡INSCRIPCIONES ABIERTAS!
PREESCOLAR
PRIMARIA
SECUNDARIA
PREPARATORIA
COLEGIO ROOSEVELT
50% de DESCUENTO
para alumnos de nuevo ingreso
Más información al teléfono
755 112 1785 755 139 70 08
Promoción validad hasta el 10 de julio



ANZ
AGENCIA DE NOTICIAS ZIHUATANEJO

22 DE SEPTIEMBRE DE 2022
Facebook: Agencia de Noticias Zihuatanejo

Asesinan a mecánico

En calzada Pie de la Cuesta de Acapulco

> *Es atacado en un negocio de reparación de motores a unos metros de la guardería del Colegio Español*







Ger Trani/Quadratín Guerrero

ACAPULCO, GRO., 22 DE SEPTIEMBRE 2022.-

Un mecánico fue asesinado a balazos esta tarde en plena calzada Pie de la Cuesta de la zona poniente del puerto.

El crimen se reportó a las 16:40 horas en un negocio de reparación de motores y tornos donde se alertó que habían disparado contra el dueño del establecimiento ubicado en la colonia Hogar Moderno, a unos metros de la guardería del Colegio Español.

Al lugar llegaron policías e integrantes del Ejército quienes sólo localizaron una mancha de sangre en el local.

Se informó que la víctima fue trasladada por familiares a su domicilio. Amigos de la víctima cerraron las cortinas del negocio.



Siete comunidades de la sierra de Tecpan incomunicadas por tromba



ACAPULCO, GRO., 22 DE SEPTIEMBRE DE 2022.-

Siete comunidades del municipio de Tecpan, en la Costa Grande quedaron incomunicadas luego de la tromba que azotó la sierra de dicho municipio.

La Secretaría de Protección Civil de Guerrero informó que la tarde de este miércoles, se registró una tormenta local en la parte alta de la Sierra, lo que provocó el aumento del nivel de los ríos y cortes en los caminos de la zona.

El reporte indica que la Dirección de Protección Civil de Tecpan reportó cortes en al menos tres tamos carreteros.

Uno de ellos es el que conduce de la cabecera municipal a Piedra Grande, antes de llegar a Aguacatoso y que dejó incomunicadas a las localidades de Pitales, Bancos, Platanillo y Rancho de la Piedra.

Otro tramo afectado es Cuatro Cruces y que dejó incomunicadas a El Balcón, San Vicente y Puerto de Vela.

Un tercer tramo es el que conecta a la localidad Platanillo con Arroyo Frío.



Matan a mujer y hieren a hombre en Acapulco

> *El crimen se comete en la colonia Icacos*

Ger Trani/Quadratín Guerrero

ACAPULCO, GRO., 22 DE SEPTIEMBRE 2022.-

Una mujer muerta y un hombre herido es el saldo de un ataque a balazos esta noche de miércoles en la parte alta de la colonia Icacos del puerto.

El crimen se alertó minutos antes de las ocho de la noche en la calle Nezahualcóyotl, a unos metros de la escuela primaria del mismo nombre y cerca de la calle Ocho.

En el lugar localizaron a las víctimas, la mujer quedó tendida boca arriba y cerca de la cabeza quedó un casco blanco.

Al lado de ella quedó el hombre herido mismo que fue trasladado por una ambulancia de la Cruz Roja al hospital más cercano.

La zona se encuentra acordonada en espera del Servicio Médico Forense.

